



ประกาศสำนักงานคณะกรรมการกิจการกระจายเสียง กิจการโทรทัศน์ และกิจการโทรคมนาคมแห่งชาติ
เรื่อง ประกวดราคาจ้างเหมาบริการบำรุงรักษาและซ่อมแซมแก้ไขระบบคอมพิวเตอร์
(ระบบบริหารจัดการครุภัณฑ์ด้วยเทคโนโลยี RFID ระยะที่ ๑ - ๓ ประจำปี ๒๕๖๘)
ด้วยวิธีประกวดราคาอิเล็กทรอนิกส์ (e-bidding)

สำนักงานคณะกรรมการกิจการกระจายเสียง กิจการโทรทัศน์ และกิจการโทรคมนาคมแห่งชาติ (สำนักงาน กสทช.) มีความประสงค์จะประกวดราคาจ้างการจ้างเหมาบริการบำรุงรักษาและซ่อมแซมแก้ไขระบบคอมพิวเตอร์ (ระบบบริหารจัดการครุภัณฑ์ด้วยเทคโนโลยี RFID ระยะที่ ๑ - ๓ ประจำปี ๒๕๖๘) ด้วยวิธีประกวดราคาอิเล็กทรอนิกส์ (e-bidding) ราคาของงานจ้างในการประกวดราคาครั้งนี้ เป็นเงินทั้งสิ้น ๒,๗๘๖,๖๖๖.๖๗ บาท (สองล้านเจ็ดแสนแปดหมื่นหกพันหกกร้อยหกสิบบาทหกสิบบเจ็ดสตางค์) ผู้ยื่นข้อเสนอจะต้องมีคุณสมบัติ ดังต่อไปนี้

ผู้ยื่นข้อเสนอจะต้องมีคุณสมบัติ ดังต่อไปนี้

๑. มีความสามารถตามกฎหมาย
๒. ไม่เป็นบุคคลล้มละลาย
๓. ไม่อยู่ระหว่างเลิกกิจการ
๔. ไม่เป็นบุคคลซึ่งอยู่ระหว่างถูกระงับการยื่นข้อเสนอหรือทำสัญญากับหน่วยงานของรัฐไว้ชั่วคราว เนื่องจากเป็นผู้ที่ไม่ผ่านเกณฑ์การประเมินผลการปฏิบัติงานของผู้ประกอบการตามระเบียบ ที่รัฐมนตรีว่าการกระทรวงการคลังกำหนดตามที่ประกาศเผยแพร่ในระบบเครือข่ายสารสนเทศของกรมบัญชีกลาง
๕. ไม่เป็นบุคคลซึ่งถูกระงับชื่อไว้ในบัญชีรายชื่อผู้ทำงานและได้แจ้งเวียนชื่อให้เป็นผู้ทำงานของหน่วยงานของรัฐในระบบเครือข่ายสารสนเทศของกรมบัญชีกลาง ซึ่งรวมถึงนิติบุคคลที่ผู้ทำงานเป็นหุ้นส่วนผู้จัดการ กรรมการผู้จัดการ ผู้บริหาร ผู้มีอำนาจในการดำเนินงานในกิจการของนิติบุคคลนั้นด้วย
๖. มีคุณสมบัติและไม่มีลักษณะต้องห้ามตามที่คณะกรรมการนโยบายการจัดซื้อจัดจ้างและการบริหารพัสดุภาครัฐกำหนดในราชกิจจานุเบกษา
๗. เป็นบุคคลธรรมดาหรือนิติบุคคลผู้มีอาชีพรับจ้างงานที่ประกวดราคาอิเล็กทรอนิกส์ดังกล่าว

๘. ไม่เป็น ...

๘. ไม่เป็นผู้มีผลประโยชน์ร่วมกันกับผู้ยื่นข้อเสนอรายอื่นที่เข้ายื่นข้อเสนอให้แก่ สำนักงาน กสทช. ณ วันประกาศประกวดราคาอิเล็กทรอนิกส์ หรือไม่เป็นผู้กระทำการอันเป็นการขัดขวาง การแข่งขัน อย่างเป็นธรรมในการประกวดราคาอิเล็กทรอนิกส์ครั้งนี้

๙. ไม่เป็นผู้ได้รับเอกสิทธิ์หรือความคุ้มกัน ซึ่งอาจปฏิเสธไม่ยอมขึ้นศาลไทย เว้นแต่รัฐบาลของผู้ยื่นข้อเสนอได้มีคำสั่งสละเอกสิทธิ์และความคุ้มกันเช่นนั้น

๑๐. ผู้ยื่นข้อเสนอต้องลงทะเบียนที่มีข้อมูลถูกต้องครบถ้วนในระบบจัดซื้อจัดจ้างภาครัฐ ด้วยอิเล็กทรอนิกส์ (Electronic Government Procurement : e-GP) ของกรมบัญชีกลาง,

๑๑. ผู้ยื่นข้อเสนอต้องมีมูลค่าสุทธิของกิจการ ดังนี้

(๑) กรณีผู้ยื่นข้อเสนอเป็นนิติบุคคลที่จัดตั้งขึ้นตามกฎหมายไทยซึ่งได้จดทะเบียนเกินกว่า ๑ ปี ต้องมีมูลค่าสุทธิของกิจการ จากผลต่างระหว่างสินทรัพย์สุทธิหักด้วยหนี้สินสุทธิที่ปรากฏในงบแสดงฐานะการเงินที่มีการตรวจรับรองแล้ว ซึ่งจะต้องแสดงค่าเป็นบวก ๑ ปีสุดท้ายก่อนวันยื่นข้อเสนอ

(๒) กรณีผู้ยื่นข้อเสนอเป็นนิติบุคคลที่จัดตั้งขึ้นตามกฎหมายไทยซึ่งยังไม่มีงบแสดงฐานะการเงินกับกรมพัฒนาธุรกิจการค้า ให้พิจารณาการกำหนดมูลค่าของทุนจดทะเบียน โดยผู้ยื่นข้อเสนอจะต้องมีทุนจดทะเบียนที่เรียกชำระมูลค่าหุ้นแล้ว ณ วันที่ยื่นข้อเสนอ ไม่น้อยกว่า ๑,๐๐๐,๐๐๐.๐๐ บาท (หนึ่งล้านบาทถ้วน)

(๓) สำหรับการจัดซื้อจัดจ้างครั้งหนึ่งที่มีวงเงินเกิน ๕๐๐,๐๐๐ บาทขึ้นไป กรณีผู้ยื่นข้อเสนอเป็นบุคคลธรรมดา โดยพิจารณาจากหนังสือรับรองบัญชีเงินฝากไม่เกิน ๙๐ วัน ก่อนวันยื่นข้อเสนอ โดยต้องมีเงินฝากคงเหลือในบัญชีธนาคารเป็นมูลค่า ๗๐๐,๐๐๐.๐๐ บาท คิดเป็น ๑ ใน ๔ ของมูลค่างบประมาณของโครงการหรือรายการที่ยื่นข้อเสนอในแต่ละครั้ง และหากเป็นผู้ชนะการจัดซื้อจัดจ้างหรือเป็นผู้ได้รับการคัดเลือกจะต้องแสดงหนังสือรับรองบัญชีเงินฝากที่มีมูลค่าดังกล่าวอีกครั้งหนึ่งในวันลงนามในสัญญา

(๔) กรณีที่ผู้ยื่นข้อเสนอไม่มีมูลค่าสุทธิของกิจการหรือทุนจดทะเบียนหรือมีแต่ไม่เพียงพอที่จะเข้ายื่นข้อเสนอ ผู้ยื่นข้อเสนอสามารถขอวงเงินสินเชื่อ โดยต้องมีวงเงินสินเชื่อไม่น้อยกว่า ๗๐๐,๐๐๐.๐๐ บาท คิดเป็น ๑ ใน ๔ ของมูลค่างบประมาณของโครงการหรือรายการที่ยื่นข้อเสนอในแต่ละครั้ง (สินเชื่อที่ธนาคารภายในประเทศ หรือบริษัทเงินทุนหรือบริษัทเงินทุนหลักทรัพย์ที่ได้รับอนุญาตให้ประกอบกิจการเงินทุนเพื่อการพาณิชย์และประกอบธุรกิจค้าประกันตามประกาศของธนาคารแห่งประเทศไทยตามรายชื่อบริษัทเงินทุนที่ธนาคารแห่งประเทศไทยแจ้งเวียนให้ทราบโดยพิจารณาจากยอดเงินรวมของวงเงินสินเชื่อที่สำนักงานใหญ่รับรองหรือที่สำนักงานสาขารับรอง (กรณีได้รับมอบอำนาจจากสำนักงานใหญ่) ซึ่งออกให้แก่ ผู้ยื่นข้อเสนอ นับถึงวันยื่นข้อเสนอไม่เกิน ๙๐ วัน)

(๕) กรณี ...

(๕) กรณีตาม (๑) - (๔) ยกเว้นสำหรับกรณีดังต่อไปนี้

(๕.๑) กรณีที่ผู้ยื่นข้อเสนอเป็นหน่วยงานของรัฐ

(๕.๒) นิติบุคคลที่จัดตั้งขึ้นตามกฎหมายไทยที่อยู่ระหว่างการฟื้นฟูกิจการตามพระราชบัญญัติล้มละลาย (ฉบับที่ ๑๐) พ.ศ. ๒๕๖๑

๑๒. ผู้ยื่นข้อเสนอที่ยื่นข้อเสนอในรูปแบบของ "กิจการร่วมค้า" ต้องมีคุณสมบัติดังนี้

กรณีที่ข้อตกลงระหว่างผู้เข้าร่วมค้ากำหนดให้ผู้เข้าร่วมค้ารายใดรายหนึ่งเป็นผู้เข้าร่วมค้าหลัก ข้อตกลงระหว่างผู้เข้าร่วมค้าจะต้องมีการกำหนดสัดส่วนหน้าที่และความรับผิดชอบในปริมาณงาน สิ่งของหรือมูลค่าตามสัญญาของผู้เข้าร่วมค้าหลักมากกว่าผู้เข้าร่วมค้ารายอื่นทุกราย

กรณีที่ข้อตกลงระหว่างผู้เข้าร่วมค้ากำหนดให้ผู้เข้าร่วมค้ารายใดรายหนึ่งเป็นผู้เข้าร่วมค้าหลัก กิจการร่วมค่านั้นต้องใช้ผลงานของผู้เข้าร่วมค้าหลักรายเดียวเป็นผลงานของกิจการร่วมค้าที่ยื่นข้อเสนอ

สำหรับข้อตกลงระหว่างผู้เข้าร่วมค้าที่ไม่ได้กำหนดให้ผู้เข้าร่วมค้ารายใดเป็นผู้เข้าร่วมค้าหลัก ผู้เข้าร่วมค้าทุกรายจะต้องมีคุณสมบัติครบถ้วนตามเงื่อนไขที่กำหนดไว้ในเอกสารเชิญชวน
กรณีที่ข้อตกลงระหว่างผู้เข้าร่วมค้ากำหนดให้มีการมอบหมายผู้เข้าร่วมค้ารายใดรายหนึ่งเป็นผู้ยื่นข้อเสนอ ในนามกิจการร่วมค้า การยื่นข้อเสนอดังกล่าวไม่ต้องมีหนังสือมอบอำนาจ

สำหรับข้อตกลงระหว่างผู้เข้าร่วมค้าที่ไม่ได้กำหนดให้ผู้เข้าร่วมค้ารายใดเป็นผู้ยื่นข้อเสนอ ผู้เข้าร่วมค้าทุกรายจะต้องลงลายมือชื่อในหนังสือมอบอำนาจให้ผู้เข้าร่วมค้ารายใดรายหนึ่งเป็นผู้ยื่นข้อเสนอ ในนามกิจการร่วมค้า

ทั้งนี้ กิจการร่วมค้า หมายถึง “กิจการที่มีข้อตกลงระหว่างผู้เข้าร่วมค้าเป็นลายลักษณ์อักษรว่าจะดำเนินการร่วมกันเป็นทางการค้าหรือหากำไรระหว่างบริษัทกับบริษัท บริษัทกับห้างหุ้นส่วนนิติบุคคล ห้างหุ้นส่วนนิติบุคคลกับห้างหุ้นส่วนนิติบุคคล หรือระหว่างบริษัทและ/หรือห้างหุ้นส่วนนิติบุคคลกับบุคคลธรรมดา คณะบุคคลที่มีใช้นิติบุคคล ห้างหุ้นส่วนสามัญ นิติบุคคลอื่น หรือนิติบุคคลที่ตั้งขึ้นตามกฎหมายของต่างประเทศ โดยข้อตกลงนั้นอาจกำหนดให้มีผู้เข้าร่วมค้าหลักก็ได้”

๑๓. ผู้ยื่นข้อเสนอต้องมีผลงานประเภทเดียวกันกับงานที่จ้างครั้งนี้ ในวงเงินไม่น้อยกว่า ๑,๔๐๐,๐๐๐.๐๐ บาท ในสัญญาฉบับเดียวที่ดำเนินการเสร็จสิ้นแล้ว และเป็นผลงานที่เป็นคู่สัญญากับหน่วยงานของรัฐ หรือหน่วยงานเอกชนที่สำนักงาน กสทช. เชื่อถือ โดยยื่นสำเนาหนังสือรับรองผลงานหรือสำเนาสัญญาพร้อมกับการยื่นข้อเสนอด้วย

ผู้ยื่นข้อเสนอต้องยื่นข้อเสนอและเสนอราคาทางระบบจัดซื้อจัดจ้างภาครัฐด้วยอิเล็กทรอนิกส์ ในวันที่ ๔ ธันวาคม ๒๕๖๗ ระหว่างเวลา ๐๙.๐๐ น. ถึง ๑๒.๐๐ น.

ผู้สนใจสามารถขอรับเอกสารประกวดราคาอิเล็กทรอนิกส์ โดยดาวน์โหลดเอกสารทางระบบจัดซื้อ
จัดจ้างภาครัฐด้วยอิเล็กทรอนิกส์ หัวข้อ ค้นหาประกาศจัดซื้อจัดจ้างได้ตั้งแต่วันที่ประกาศจนถึงวันเสนอราคา
ผู้ยื่นข้อเสนอสามารถจัดเตรียมเอกสารข้อเสนอได้ตั้งแต่วันที่ประกาศจนถึงวันเสนอราคา
ผู้สนใจสามารถดูรายละเอียดได้ที่เว็บไซต์ www.nbtc.go.th หรือ www.gprocurement.go.th
หรือสอบถามทางโทรศัพท์หมายเลข ๐๒-๖๗๐-๘๘๘๘ ต่อ ๓๓๘๘, ๓๓๕๔ ในวันและเวลาราชการ

ประกาศ ณ วันที่ ๒๒ พฤศจิกายน พ.ศ. ๒๕๖๗

(นางยุพา ทรัพย์ยิ่ง)

ผู้ช่วยเลขาธิการคณะกรรมการกิจการกระจายเสียง
กิจการโทรทัศน์ และกิจการโทรคมนาคมแห่งชาติ
สายงานยุทธศาสตร์และกิจการองค์กร, ปฏิบัติการแทน
เลขาธิการคณะกรรมการกิจการกระจายเสียง
กิจการโทรทัศน์ และกิจการโทรคมนาคมแห่งชาติ



เอกสารประกวดราคาจ้างด้วยวิธีประกวดราคาอิเล็กทรอนิกส์ (e-bidding)

เลขที่ ๑๓๓/๒๕๖๗

ประกวดราคาจ้างเหมาบริการบำรุงรักษาและซ่อมแซมแก้ไขระบบคอมพิวเตอร์ (ระบบบริหารจัดการครุภัณฑ์ด้วยเทคโนโลยี RFID ระยะที่ ๑ - ๓ ประจำปี ๒๕๖๘) ด้วยวิธีประกวดราคาอิเล็กทรอนิกส์ (e-bidding) ตามประกาศ สำนักงานคณะกรรมการกิจการกระจายเสียง กิจการโทรทัศน์ และกิจการโทรคมนาคมแห่งชาติ ลงวันที่ ๒๖ พฤศจิกายน ๒๕๖๗

สำนักงานคณะกรรมการกิจการกระจายเสียง กิจการโทรทัศน์ และกิจการโทรคมนาคมแห่งชาติ ซึ่งต่อไปนี้เรียกว่า "สำนักงาน กสทช." มีความประสงค์จะ ประกวดราคาจ้างการจ้างเหมาบริการบำรุงรักษาและซ่อมแซมแก้ไขระบบคอมพิวเตอร์ (ระบบบริหารจัดการครุภัณฑ์ด้วยเทคโนโลยี RFID ระยะที่ ๑ - ๓ ประจำปี ๒๕๖๘) ด้วยวิธีประกวดราคาอิเล็กทรอนิกส์ (e-bidding) โดยมีข้อแนะนำและข้อกำหนดดังต่อไปนี้

๑. เอกสารแนบท้ายเอกสารประกวดราคาอิเล็กทรอนิกส์

- ๑.๑ ร่างรายละเอียดขอบเขตของงานทั้งโครงการ (Terms of Reference : TOR)
- ๑.๒ แบบใบเสนอราคาที่กำหนดไว้ในระบบจัดซื้อจัดจ้างภาครัฐด้วยอิเล็กทรอนิกส์
- ๑.๓ แบบสัญญาจ้างบริการบำรุงรักษาและซ่อมแซมแก้ไขคอมพิวเตอร์
- ๑.๔ แบบหนังสือค้ำประกัน
หลักประกันสัญญา
- ๑.๕ บทนิยาม
 - (๑) ผู้ที่มีผลประโยชน์ร่วมกัน
 - (๒) การขัดขวางการแข่งขันอย่างเป็นธรรม
- ๑.๖ แบบบัญชีเอกสารที่กำหนดไว้ในระบบจัดซื้อจัดจ้างภาครัฐด้วยอิเล็กทรอนิกส์
 - (๑) บัญชีเอกสารส่วนที่ ๑
 - (๒) บัญชีเอกสารส่วนที่ ๒
- ๑.๗ แผนการทำงาน
- ๑.๘ แผนการใช้การพัสดุในประเทศ

๒. คุณสมบัติของผู้ยื่นข้อเสนอ

- ๒.๑ มีความสามารถตามกฎหมาย
- ๒.๒ ไม่เป็นบุคคลล้มละลาย
- ๒.๓ ไม่อยู่ระหว่างเลิกกิจการ

๒.๔ ไม่เป็น ...

๒.๔ ไม่เป็นบุคคลซึ่งอยู่ระหว่างถูกระงับการยื่นข้อเสนอหรือทำสัญญากับหน่วยงานของรัฐไว้ชั่วคราว เนื่องจากเป็นผู้ที่ไม่ผ่านเกณฑ์การประเมินผลการปฏิบัติงานของผู้ประกอบการตามระเบียบ ที่รัฐมนตรีว่าการกระทรวงการคลังกำหนดตามที่ประกาศเผยแพร่ในระบบเครือข่ายสารสนเทศของกรมบัญชีกลาง

๒.๕ ไม่เป็นบุคคลซึ่งถูกระบุชื่อไว้ในบัญชีรายชื่อผู้ทำงานและได้แจ้งเวียนชื่อให้เป็นผู้ทำงานของหน่วยงานของรัฐในระบบเครือข่ายสารสนเทศของกรมบัญชีกลาง ซึ่งรวมถึงนิติบุคคลที่ผู้ทำงานเป็นหุ้นส่วนผู้จัดการ กรรมการผู้จัดการ ผู้บริหาร ผู้มีอำนาจในการดำเนินงานในกิจการของนิติบุคคลนั้นด้วย

๒.๖ มีคุณสมบัติและไม่มีลักษณะต้องห้ามตามที่คณะกรรมการนโยบายการจัดซื้อจัดจ้างและการบริหารพัสดุภาครัฐกำหนดในราชกิจจานุเบกษา

๒.๗ เป็นบุคคลธรรมดาหรือนิติบุคคลผู้มีอาชีพรับจ้างงานที่ประกวดราคาอิเล็กทรอนิกส์ดังกล่าว

๒.๘ ไม่เป็นผู้มีผลประโยชน์ร่วมกันกับผู้ยื่นข้อเสนอรายอื่นที่เข้ายื่นข้อเสนอให้แก่สำนักงาน กสทช. ณ วันประกาศประกวดราคาอิเล็กทรอนิกส์ หรือไม่เป็นผู้กระทำการอันเป็นการขัดขวางการแข่งขันอย่างเป็นธรรมในการประกวดราคาอิเล็กทรอนิกส์ครั้งนี้

๒.๙ ไม่เป็นผู้ได้รับเอกสิทธิ์หรือความคุ้มกัน ซึ่งอาจปฏิเสธไม่ยอมขึ้นศาลไทย เว้นแต่รัฐบาล ของผู้ยื่นข้อเสนอได้มีคำสั่งให้สละเอกสิทธิ์และความคุ้มกันเช่นนั้น

๒.๑๐ ผู้ยื่นข้อเสนอต้องลงทะเบียนที่มีข้อมูลถูกต้องครบถ้วนในระบบจัดซื้อจัดจ้างภาครัฐด้วยอิเล็กทรอนิกส์ (Electronic Government Procurement : e-GP) ของกรมบัญชีกลาง

๒.๑๑ ผู้ยื่นข้อเสนอต้องมีมูลค่าสุทธิของกิจการ ดังนี้

(๑) กรณีผู้ยื่นข้อเสนอเป็นนิติบุคคลที่จัดตั้งขึ้นตามกฎหมายไทยซึ่งได้จดทะเบียนเกินกว่า ๑ ปี ต้องมีมูลค่าสุทธิของกิจการ จากผลต่างระหว่างสินทรัพย์สุทธิหักด้วยหนี้สินสุทธิที่ปรากฏในงบแสดงฐานะการเงินที่มีการตรวจรับรองแล้ว ซึ่งจะต้องแสดงค่าเป็นบวก ๑ ปีสุดท้ายก่อนวันยื่นข้อเสนอ

(๒) กรณีผู้ยื่นข้อเสนอเป็นนิติบุคคลที่จัดตั้งขึ้นตามกฎหมายไทยซึ่งยังไม่มีงบแสดงฐานะการเงินกับกรมพัฒนาธุรกิจการค้า ให้พิจารณาการกำหนดมูลค่าของทุนจดทะเบียน โดยผู้ยื่นข้อเสนอจะต้องมีทุนจดทะเบียนที่เรียกชำระมูลค่าหุ้นแล้ว ณ วันที่ยื่นข้อเสนอ ไม่น้อยกว่า ๑,๐๐๐,๐๐๐.๐๐ บาท (หนึ่งล้านบาทถ้วน)

(๓) สำหรับการจัดซื้อจัดจ้างครั้งหนึ่งที่มีวงเงินเกิน ๕๐๐,๐๐๐ บาทขึ้นไป กรณีผู้ยื่นข้อเสนอเป็นบุคคลธรรมดา โดยพิจารณาจากหนังสือรับรองบัญชีเงินฝากไม่เกิน ๙๐ วัน ก่อนวันยื่นข้อเสนอ โดยต้องมีเงินฝากคงเหลือในบัญชีธนาคารเป็นมูลค่า ๗๐๐,๐๐๐.๐๐ บาท คิดเป็น ๑ ใน ๔ ของมูลค่างบประมาณของโครงการหรือรายการที่ยื่นข้อเสนอในแต่ละครั้ง และหากเป็นผู้ชนะการจัดซื้อจัดจ้างหรือเป็นผู้ได้รับการคัดเลือก จะต้องแสดงหนังสือรับรองบัญชีเงินฝากที่มีมูลค่าดังกล่าวอีกครั้งหนึ่งในวันลงนามในสัญญา

(๔) กรณี ...

(๔) กรณีที่ผู้ยื่นข้อเสนอไม่มีมูลค่าสุทธิของกิจการหรือทุนจดทะเบียนหรือมี แต่ไม่เพียงพอที่จะเข้ายื่นข้อเสนอ ผู้ยื่นข้อเสนอสามารถขอวงเงินสินเชื่อ โดยต้องมีวงเงินสินเชื่อไม่น้อยกว่า ๗๐๐,๐๐๐.๐๐ บาท คิดเป็น ๑ ใน ๔ ของมูลค่างบประมาณของโครงการหรือรายการที่ยื่นข้อเสนอในแต่ละครั้ง (สินเชื่อที่ธนาคารภายในประเทศ หรือบริษัทเงินทุนหรือบริษัทเงินทุนหลักทรัพย์ที่ได้รับอนุญาตให้ประกอบกิจการ เงินทุนเพื่อการพาณิชย์และประกอบธุรกิจค้าประกันตามประกาศของธนาคารแห่งประเทศไทย ตามรายชื่อ บริษัทเงินทุนที่ธนาคารแห่งประเทศไทยแจ้งเวียนให้ทราบโดยพิจารณาจากยอดเงินรวมของวงเงินสินเชื่อ ที่สำนักงานใหญ่รับรอง หรือที่สำนักงานสาขารับรอง (กรณีได้รับมอบอำนาจจากสำนักงานใหญ่) ซึ่งออกให้แก่ ผู้ยื่นข้อเสนอ นับถึงวันยื่นข้อเสนอไม่เกิน ๙๐ วัน)

(๕) กรณีตาม (๑) - (๔) ยกเว้นสำหรับกรณีดังต่อไปนี้

(๕.๑) กรณีที่ผู้ยื่นข้อเสนอเป็นหน่วยงานของรัฐ

(๕.๒) นิติบุคคลที่จัดตั้งขึ้นตามกฎหมายไทยที่อยู่ระหว่างการฟื้นฟูกิจการ ตามพระราชบัญญัติล้มละลาย (ฉบับที่ ๑๐) พ.ศ. ๒๕๖๑

๒.๑๒ ผู้ยื่นข้อเสนอที่ยื่นข้อเสนอในรูปแบบของ "กิจการร่วมค้า" ต้องมีคุณสมบัติดังนี้

กรณีที่ข้อตกลงระหว่างผู้เข้าร่วมค้ากำหนดให้ผู้เข้าร่วมค้ารายใดรายหนึ่งเป็น ผู้เข้าร่วมค้าหลัก ข้อตกลงระหว่างผู้เข้าร่วมค้าจะต้องมีการกำหนดสัดส่วนหน้าที่และความรับผิดชอบในปริมาณงาน สิ่งของหรือมูลค่าตามสัญญาของผู้เข้าร่วมค้าหลักมากกว่าผู้เข้าร่วมค้ารายอื่นทุกราย

กรณีที่ข้อตกลงระหว่างผู้เข้าร่วมค้ากำหนดให้ผู้เข้าร่วมค้ารายใดรายหนึ่งเป็น ผู้เข้าร่วมค้าหลัก กิจการร่วมค่านั้นต้องใช้ผลงานของผู้เข้าร่วมค้าหลักรายเดียวเป็นผลงานของกิจการร่วมค้า ที่ยื่นข้อเสนอ

สำหรับข้อตกลงระหว่างผู้เข้าร่วมค้าที่ไม่ได้กำหนดให้ผู้เข้าร่วมค้ารายใด เป็นผู้เข้าร่วมค้าหลัก ผู้เข้าร่วมค้าทุกรายจะต้องมีคุณสมบัติครบถ้วนตามเงื่อนไขที่กำหนดไว้ในเอกสารเชิญชวน

กรณีที่ข้อตกลงระหว่างผู้เข้าร่วมค้ากำหนดให้มีการมอบหมายผู้เข้าร่วมค้ารายใดรายหนึ่ง เป็นผู้ยื่นข้อเสนอ ในนามกิจการร่วมค้า การยื่นข้อเสนอดังกล่าวต้องมีหนังสือมอบอำนาจ

สำหรับข้อตกลงระหว่างผู้เข้าร่วมค้าที่ไม่ได้กำหนดให้ผู้เข้าร่วมค้ารายใด เป็นผู้ยื่นข้อเสนอ ผู้เข้าร่วมค้าทุกรายจะต้องลงลายมือชื่อในหนังสือมอบอำนาจให้ผู้เข้าร่วมค้ารายใดรายหนึ่ง เป็นผู้ยื่นข้อเสนอในนามกิจการร่วมค้า

ทั้งนี้ กิจการร่วมค้า หมายถึง “กิจการที่มีข้อตกลงระหว่างผู้เข้าร่วมค้าเป็นลายลักษณ์อักษรว่าจะดำเนินการร่วมกันเป็นทางการค้าหรือหากำไรระหว่างบริษัทกับบริษัท บริษัทกับห้างหุ้นส่วนนิติบุคคล ห้างหุ้นส่วนนิติบุคคลกับห้างหุ้นส่วนนิติบุคคล หรือระหว่างบริษัทและ/หรือห้างหุ้นส่วนนิติบุคคลกับบุคคลธรรมดา คณะบุคคลที่มีใช้นิติบุคคล ห้างหุ้นส่วนสามัญ นิติบุคคลอื่น หรือนิติบุคคลที่ตั้งขึ้นตามกฎหมายของต่างประเทศ โดยข้อตกลงนั้นอาจกำหนดให้มีผู้เข้าร่วมค้าหลักก็ได้”

๒.๑๓ ผู้ยื่นข้อเสนอต้องมีผลงานประเภทเดียวกันกับงานที่จ้างครั้งนี้ ในวงเงินไม่น้อยกว่า ๑,๔๐๐,๐๐๐.๐๐ บาท ในสัญญาฉบับเดียวที่ดำเนินการเสร็จสิ้นแล้ว และเป็นผลงานที่เป็นคู่สัญญากับหน่วยงานของรัฐ หรือหน่วยงานเอกชนที่สำนักงาน กสทช. เชื่อถือ โดยยื่นสำเนาหนังสือรับรองผลงานหรือสำเนาสัญญา พร้อมกับการยื่นข้อเสนอด้วย

๓. หลักฐานการยื่นข้อเสนอ

ผู้ยื่นข้อเสนอจะต้องเสนอเอกสารหลักฐานยื่นมาพร้อมกับการเสนอราคาทางระบบจัดซื้อจัดจ้างภาครัฐด้วยอิเล็กทรอนิกส์ โดยแยกเป็น ๒ ส่วน คือ

๓.๑ ส่วนที่ ๑ อย่างน้อยต้องมีเอกสารดังต่อไปนี้

- (๑) ในกรณีผู้ยื่นข้อเสนอเป็นนิติบุคคล
 - (ก) ห้างหุ้นส่วนสามัญหรือห้างหุ้นส่วนจำกัด ให้ยื่นสำเนาหนังสือรับรองการจดทะเบียนนิติบุคคล บัญชีรายชื่อหุ้นส่วนผู้จัดการ ผู้มีอำนาจควบคุม (ถ้ามี) พร้อมรับรองสำเนาถูกต้อง
 - (ข) บริษัทจำกัดหรือบริษัทมหาชนจำกัด ยื่นสำเนาหนังสือรับรองการจดทะเบียนนิติบุคคล หนังสือบริคณห์สนธิ บัญชีรายชื่อกรรมการผู้จัดการ ผู้มีอำนาจควบคุม (ถ้ามี) และบัญชีผู้ถือหุ้นรายใหญ่ (ถ้ามี) พร้อมรับรองสำเนาถูกต้อง
 - (๒) ในกรณีผู้ยื่นข้อเสนอเป็นบุคคลธรรมดาหรือคณะบุคคลที่มีใช้นิติบุคคล ให้ยื่นสำเนาบัตรประจำตัวประชาชนของผู้ยื่น ข้อเสนอข้อตกลงที่แสดงถึงการเข้าเป็นหุ้นส่วน (ถ้ามี) สำเนาบัตรประจำตัวประชาชนของผู้เป็นหุ้นส่วน หรือสำเนาหนังสือเดินทางของผู้เป็นหุ้นส่วนที่มีได้ถือสัญชาติไทย
 - (๓) ในกรณีผู้ยื่นข้อเสนอเป็นผู้ยื่นข้อเสนอร่วมกันในฐานะเป็นผู้ร่วมค้า ให้ยื่นสำเนาสัญญาของการเข้าร่วมค้า และเอกสารตามที่ระบุไว้ใน (๑) หรือ (๒) ของผู้ร่วมค้า แล้วแต่กรณี
 - (๔) ผู้ยื่นข้อเสนอต้องแสดงหลักฐานเกี่ยวกับมูลค่าสุทธิของกิจการ ดังนี้
 - (๔.๑) ในกรณีผู้ยื่นข้อเสนอเป็นนิติบุคคล ให้ยื่นงบแสดงฐานะการเงินที่มีการรับรองแล้วของ ๑ ปีสุดท้ายก่อนวันยื่นข้อเสนอ โดยให้ยื่นขณะเข้าเสนอราคา
 - (๔.๒) ในกรณีผู้ยื่นข้อเสนอเป็นบุคคลธรรมดา ให้ยื่นหนังสือรับรองบัญชีเงินฝากไม่เกิน ๙๐ วัน นับถึงวันยื่นข้อเสนอหรือวันลงนามในสัญญา โดยให้ยื่นขณะเข้าเสนอราคา และจะต้องแสดงหนังสือรับรองบัญชีเงินฝากที่มีมูลค่าดังกล่าวอีกครั้งหนึ่งในวันลงนามในสัญญา
 - (๔.๓) กรณีที่ผู้ยื่นข้อเสนอไม่มีมูลค่าสุทธิของกิจการหรือทุนจดทะเบียน หรือมีแต่ไม่เพียงพอที่จะเข้ายื่นข้อเสนอ ให้ยื่นสำเนาหนังสือรับรองวงเงินสินเชื่อ (สินเชื่อที่ธนาคารภายในประเทศหรือบริษัทเงินทุนหรือบริษัทหลักทรัพย์ที่ได้รับอนุญาตให้ประกอบกิจการเงินทุนเพื่อการพาณิชย์และประกอบธุรกิจค้าประกัน ตามประกาศของธนาคารแห่งประเทศไทย ตามรายชื่อบริษัทเงินทุนที่ธนาคารแห่งประเทศไทยแจ้งเวียนให้ทราบ โดยพิจารณาจากยอดเงินรวมของวงเงินสินเชื่อที่สำนักงานใหญ่รับรองหรือที่สำนักงานสาขารับรอง (กรณีได้รับมอบอำนาจจากสำนักงานใหญ่) ซึ่งออกให้แก่ผู้ยื่นข้อเสนอ นับถึงวันยื่นข้อเสนอไม่เกิน ๙๐ วัน)

(๕) สำเนา ...

- (๕) สำเนาใบทะเบียนพาณิชย์ (ถ้ามี)
- (๖) สำเนาใบทะเบียนภาษีมูลค่าเพิ่ม (ถ้ามี)
- (๗) บัญชีเอกสารส่วนที่ ๑ ทั้งหมดที่ได้ยื่นพร้อมกับการเสนอราคาทางระบบจัดซื้อ

จัดจ้างภาครัฐด้วยอิเล็กทรอนิกส์ ตามแบบในข้อ ๑.๖ (๑) โดยไม่ต้องแนบในรูปแบบ PDF File (Portable Document Format)

ทั้งนี้ เมื่อผู้ยื่นข้อเสนอดำเนินการแนบไฟล์เอกสารตามบัญชีเอกสารส่วนที่ ๑ ครบถ้วน ถูกต้องแล้ว ระบบจัดซื้อจัดจ้างภาครัฐด้วยอิเล็กทรอนิกส์จะสร้างบัญชีเอกสารส่วนที่ ๑ ตามแบบในข้อ ๑.๖ (๑) ให้โดยผู้ยื่นข้อเสนอไม่ต้องแนบบัญชีเอกสารส่วนที่ ๑ ดังกล่าวในรูปแบบ PDF File (Portable Document Format)

๓.๒ ส่วนที่ ๒ อย่างน้อยต้องมีเอกสารดังต่อไปนี้

(๑) ในกรณีที่ผู้ยื่นข้อเสนอมอบอำนาจให้บุคคลอื่นกระทำการแทนให้แนบหนังสือมอบอำนาจซึ่งติดอากรแสตมป์ตามกฎหมาย โดยมีหลักฐานแสดงตัวตนของผู้มอบอำนาจและผู้รับมอบอำนาจ ทั้งนี้ หากผู้รับมอบอำนาจเป็นบุคคลธรรมดาต้องเป็นผู้ที่บรรลุนิติภาวะตามกฎหมายแล้วเท่านั้น

(๒) เอกสารแสดงคุณสมบัติของผู้ยื่นข้อเสนอตามที่กำหนดไว้ในข้อ ๒.๑๓

(๓) เอกสารข้อเสนอทางเทคนิคหรือข้อเสนออื่นๆ ตามที่กำหนดไว้ในข้อ ๑.๑ ร่างรายละเอียดขอบเขตของงาน ทั้งโครงการ (Term of Reference: TOR ข้อ ๖)

(๔) เอกสารอื่นๆ ตามที่กำหนดไว้ในข้อ ๑.๑ ร่างรายละเอียดขอบเขตของงาน ทั้งโครงการ (Term of Reference: TOR) (ถ้ามี)

(๕) บัญชีเอกสารส่วนที่ ๒ ทั้งหมดที่ได้ยื่นพร้อมกับการเสนอราคาทางระบบจัดซื้อจัดจ้างภาครัฐด้วยอิเล็กทรอนิกส์ ตามแบบในข้อ ๑.๖ (๒) โดยไม่ต้องแนบในรูปแบบ PDF File (Portable Document Format)

ทั้งนี้ เมื่อผู้ยื่นข้อเสนอดำเนินการแนบไฟล์เอกสารตามบัญชีเอกสารส่วนที่ ๒ ครบถ้วน ถูกต้องแล้ว ระบบจัดซื้อจัดจ้างภาครัฐด้วยอิเล็กทรอนิกส์จะสร้างบัญชีเอกสารส่วนที่ ๒ ตามแบบในข้อ ๑.๖ (๒) ให้โดยผู้ยื่นข้อเสนอไม่ต้องแนบบัญชีเอกสารส่วนที่ ๒ ดังกล่าวในรูปแบบ PDF File (Portable Document Format)

๔. การเสนอราคา

๔.๑ ผู้ยื่นข้อเสนอต้องยื่นข้อเสนอและเสนอราคาทางระบบจัดซื้อจัดจ้างภาครัฐด้วยอิเล็กทรอนิกส์ตามที่กำหนดไว้ในเอกสารประกวดราคาอิเล็กทรอนิกส์นี้ โดยไม่มีเงื่อนไขใดๆ ทั้งสิ้น และจะต้องกรอกข้อความให้ถูกต้องครบถ้วน พร้อมทั้งหลักฐานแสดงตัวตนและทำการยืนยันตัวตนของ ผู้ยื่นข้อเสนอ โดยไม่ต้องแนบบใบเสนอราคาในรูปแบบ PDF File (Portable Document Format)

๔.๒ ในการเสนอ ...

๔.๒ ในการเสนอราคาให้เสนอราคาเป็นเงินบาทและเสนอราคาได้เพียงครั้งเดียวและราคาเดียวโดยเสนอราคารวม และหรือราคาต่อหน่วย และหรือต่อรายการ ตามเงื่อนไขที่ระบุไว้ท้ายใบเสนอราคาให้ถูกต้อง ทั้งนี้ ราคารวมที่เสนอจะต้องตรงกันทั้งตัวเลขและตัวหนังสือ ถ้าตัวเลขและตัวหนังสือไม่ตรงกัน ให้ถือตัวหนังสือเป็นสำคัญ โดยคิดราคารวมทั้งสิ้นซึ่งรวมค่าภาษีมูลค่าเพิ่ม ภาษีอากรอื่น และค่าใช้จ่ายอื่นๆ ทั้งปวงไว้แล้ว

ราคาที่เสนอจะต้องเสนอกำหนดยื่นราคาไม่น้อยกว่า ๙๐ วัน ตั้งแต่วันเสนอราคาโดยภายในกำหนดยื่นราคา ผู้ยื่นข้อเสนอมust รับผิดชอบราคาที่ตนได้เสนอไว้และจะถอนการเสนอราคามีได้

๔.๓ ผู้ยื่นข้อเสนอมust เสนอกำหนดเวลาดำเนินการตั้งแต่วันที่ ๑ มกราคม ๒๕๖๘ ถึงวันที่ ๓๑ ธันวาคม ๒๕๖๘ รวม ๑๒ เดือน ทั้งนี้ เงื่อนไขระยะเวลาดำเนินงานให้เป็นไปตามที่กำหนดไว้ในข้อ ๑.๑ ร่างรายละเอียดขอบเขตของงานทั้งโครงการ (Terms of Reference : TOR)

๔.๔ ก่อนเสนอราคา ผู้ยื่นข้อเสนอมust ตรวจสอบร่างสัญญา ร่างรายละเอียดขอบเขตของงานทั้งโครงการ (Terms of Reference : TOR) ให้ถี่ถ้วนและเข้าใจเอกสารประกวดราคาจ้างอิเล็กทรอนิกส์ทั้งหมดเสียก่อนที่จะตกลงยื่นข้อเสนอมตามเงื่อนไข ในเอกสารประกวดราคาจ้างอิเล็กทรอนิกส์

๔.๕ ผู้ยื่นข้อเสนอมust ยื่นข้อเสนอมและเสนอราคาทางระบบจัดซื้อจัดจ้างภาครัฐด้วยอิเล็กทรอนิกส์ในวันที่ ๔ ธันวาคม ๒๕๖๗ ระหว่างเวลา ๐๙.๐๐ น. ถึง ๑๒.๐๐ น. และเวลาในการเสนอราคาให้ถือตามเวลาของระบบการจัดซื้อจัดจ้างภาครัฐด้วยอิเล็กทรอนิกส์เป็นเกณฑ์

เมื่อพ้นกำหนดเวลายื่นข้อเสนอมและเสนอราคาแล้ว จะไม่รับเอกสารการยื่นข้อเสนอมและการเสนอราคาใดๆ โดยเด็ดขาด

๔.๖ ผู้ยื่นข้อเสนอมต้องจัดทำเอกสารสำหรับใช้ในการเสนอราคาในรูปแบบไฟล์เอกสารประเภท PDF File (Portable Document Format) โดยผู้ยื่นข้อเสนอมต้องเป็นผู้รับผิดชอบตรวจสอบความครบถ้วนถูกต้อง และชัดเจนของเอกสาร PDF File ก่อนที่จะยืนยันการเสนอราคา แล้วจึงส่งข้อมูล (Upload) เพื่อเป็นการเสนอราคาข้อเสนอมให้แก่สำนักงาน กสทช. ผ่านทางระบบจัดซื้อจัดจ้างภาครัฐด้วยอิเล็กทรอนิกส์

๔.๗ คณะกรรมการพิจารณาผลการประกวดราคาอิเล็กทรอนิกส์จะดำเนินการตรวจสอบคุณสมบัติของผู้ยื่นข้อเสนอมแต่ละรายว่า เป็นผู้ยื่นข้อเสนอมที่มีผลประโยชน์ร่วมกันกับผู้ยื่นข้อเสนอมรายอื่นตามข้อ ๑.๕ (๑) หรือไม่ หากปรากฏว่าผู้ยื่นข้อเสนอมรายใดเป็นผู้ยื่นข้อเสนอมที่มีผลประโยชน์ร่วมกันกับผู้ยื่นข้อเสนอมรายอื่น คณะกรรมการฯ จะตัดรายชื่อผู้ยื่นข้อเสนอมที่มีผลประโยชน์ร่วมกันนั้นออกจากการเป็นผู้ยื่นข้อเสนอม

หากปรากฏต่อคณะกรรมการพิจารณาผลการประกวดราคาอิเล็กทรอนิกส์ว่า ก่อนหรือในขณะที่มีการพิจารณาข้อเสนอม มีผู้ยื่นข้อเสนอมรายใดกระทำการอันเป็นการขัดขวางการแข่งขันอย่างเป็นธรรมตามข้อ ๑.๕ (๒) และคณะกรรมการฯ เชื่อว่ามีกรกระทำอันเป็นการขัดขวางการแข่งขันอย่างเป็นธรรม คณะกรรมการฯ จะตัดรายชื่อผู้ยื่นข้อเสนอมรายนั้นออกจากการเป็นผู้ยื่นข้อเสนอม และสำนักงาน กสทช. จะพิจารณาลงโทษผู้ยื่นข้อเสนอมดังกล่าวเป็นผู้ทำงาน เว้นแต่สำนักงาน กสทช. จะพิจารณาเห็นว่าผู้ยื่นข้อเสนอมรายนั้นมิใช่เป็นผู้ริเริ่มให้มีการกระทำดังกล่าวและได้ให้ความร่วมมือเป็นประโยชน์ต่อการพิจารณาของสำนักงาน กสทช.

๔.๘ ผู้ยื่น ...

๔.๘ ผู้ยื่นข้อเสนอจะต้องปฏิบัติ ดังนี้

- (๑) ปฏิบัติตามเงื่อนไขที่ระบุไว้ในเอกสารประกวดราคาอิเล็กทรอนิกส์
- (๒) ราคาที่เสนอจะต้องเป็นราคาที่รวมภาษีมูลค่าเพิ่ม และภาษีอื่นๆ (ถ้ามี)

รวมค่าใช้จ่ายที่ส่งไปเรียบร้อยแล้ว

- (๓) ผู้ยื่นข้อเสนอจะต้องลงทะเบียนเพื่อเข้าสู่กระบวนการเสนอราคา

ตามวัน เวลา ที่กำหนด

- (๔) ผู้ยื่นข้อเสนอจะถอนการเสนอราคาที่เสนอแล้วไม่ได้

- (๕) ผู้ยื่นข้อเสนอต้องศึกษาและทำความเข้าใจในระบบและวิธีการเสนอราคา

ด้วยวิธีประกวดราคาอิเล็กทรอนิกส์ ของกรมบัญชีกลางที่แสดงไว้ในเว็บไซต์ www.gprocurement.go.th

๔.๙ คู่สัญญาต้องจัดทำแผนการทำงานมาให้ภายใน ๑๕ วัน นับถัดจากวันลงนามในสัญญา

โดยจัดทำแผนการทำงานตามเอกสารแนบท้ายเอกสารประกวดราคาอิเล็กทรอนิกส์ เว้นแต่เป็นกรณีสัญญาที่มีวงเงินไม่เกิน ๕๐๐,๐๐๐ บาท ทั้งนี้ แผนการทำงานให้ถือเป็นเอกสารส่วนหนึ่งของสัญญา

๔.๑๐ ผู้ยื่นข้อเสนอที่เป็นผู้ชนะการเสนอราคาต้องจัดทำแผนการใช้พัสดุที่ผลิตในประเทศ

โดยยื่นให้หน่วยงานของรัฐภายใน ๖๐ วัน นับถัดจากวันลงนามในสัญญา เว้นแต่กรณีที่ระยะเวลาดำเนินการตามสัญญาไม่เกิน ๖๐ วัน

๕. หลักเกณฑ์และสิทธิในการพิจารณา

๕.๑ ในการพิจารณาผลการยื่นข้อเสนอประกวดราคาอิเล็กทรอนิกส์ครั้งนี้ สำนักงาน กสทช.

จะพิจารณาตัดสินโดยใช้หลักเกณฑ์ ขั้นต่ำและใช้เกณฑ์ราคาประกอบเกณฑ์อื่น ได้แก่ ข้อเสนอด้านเทคนิคและข้อเสนออื่นๆ โดยคะแนนข้อเสนอด้านเทคนิคหรือข้อเสนออื่นต้องผ่านเกณฑ์ขั้นต่ำที่สำนักงาน กสทช. กำหนด

๕.๒ การพิจารณาผู้ชนะการยื่นข้อเสนอ

กรณีใช้เกณฑ์ขั้นต่ำและใช้เกณฑ์ราคาประกอบเกณฑ์อื่นในการพิจารณาผู้ชนะการยื่นข้อเสนอ สำนักงาน กสทช. จะพิจารณาให้คะแนนตามปัจจัยหลักและน้ำหนัก ตามที่กำหนดดังนี้

๕.๒.๑ จ้างเหมาบริการบำรุงรักษาและซ่อมแซมแก้ไขระบบคอมพิวเตอร์ (ระบบบริหารจัดการครุภัณฑ์ด้วยเทคโนโลยี RFID ระยะที่ ๑ - ๓ ประจำปี ๒๕๖๘)

- (๑) ราคาที่ยื่นข้อเสนอ กำหนดน้ำหนักเท่ากับร้อยละ ๓๐.๐๐

- (๒) ข้อเสนอด้านเทคนิคหรือข้อเสนออื่นๆ กำหนดน้ำหนักเท่ากับร้อยละ

๗๐.๐๐ ประกอบด้วย

(๒.๑) เกณฑ์ผลงานและประสบการณ์ของผู้ยื่นข้อเสนอ กำหนดน้ำหนักเท่ากับร้อยละ ๑๐.๐๐ โดยมีวิธีการให้คะแนน ตามที่กำหนดไว้ในข้อ ๑.๑ ร่างรายละเอียดขอบเขตของงานทั้งโครงการ (Terms Of Reference : TOR) (ขอบเขตของงานฯ ข้อ ๖ และภาคผนวก ๕ แนบท้ายขอบเขตของงานฯ)

(๒.๒) เกณฑ์ประสบการณ์ ...

(๒.๒) เกณฑ์ประสบการณ์ของบุคลากรและการสัมภาษณ์

กำหนดน้ำหนักเท่ากับร้อยละ ๕๐.๐๐ โดยมีวิธีการให้คะแนน ตามที่กำหนดไว้ในข้อ ๑.๑ ร่างรายละเอียดขอบเขตของงานทั้งโครงการ (Terms Of Reference : TOR) (ขอบเขตของงานฯ ข้อ ๖ และภาคผนวก ๕ แนบท้ายขอบเขตของงานฯ)

(๒.๓) เกณฑ์ระดับการให้บริการ (Service Level Agreement: SLA)

กำหนดน้ำหนักเท่ากับร้อยละ ๑๐.๐๐ โดยมีวิธีการให้คะแนน ตามที่กำหนดไว้ในข้อ ๑.๑ ร่างรายละเอียดขอบเขตของงานทั้งโครงการ (Terms Of Reference : TOR) (ขอบเขตของงานฯ ข้อ ๖ และภาคผนวก ๕ แนบท้ายขอบเขตของงานฯ)

โดยกำหนดให้น้ำหนักรวมทั้งหมดเท่ากับร้อยละ ๑๐๐ และเกณฑ์การให้คะแนนย่อยในแต่ละหัวข้อย่อยของแต่ละเกณฑ์ เป็นไปตามที่กำหนดไว้ในข้อ ๑.๑ ร่างรายละเอียดขอบเขตของงานทั้งโครงการ (ข้อกำหนดขอบเขตของงานฯ ข้อ ๖ และภาคผนวก ๕ แนบท้ายขอบเขตของงานฯ) ทั้งนี้ ผู้ยื่นข้อเสนอ

ที่ผ่านการพิจารณาจะต้องได้คะแนนข้อเสนอด้านเทคนิคหรือข้อเสนออื่นผ่านเกณฑ์ขั้นต่ำร้อยละ ๘๐.๐๐ ขึ้นไป

๕.๓ หากผู้ยื่นข้อเสนอรายใดมีคุณสมบัติไม่ถูกต้องตามข้อ ๒ หรือยื่นหลักฐานการยื่นข้อเสนอไม่ถูกต้อง หรือไม่ครบถ้วนตามข้อ ๓ หรือยื่นข้อเสนอไม่ถูกต้องตามข้อ ๔ คณะกรรมการพิจารณาผลการประกวดราคาอิเล็กทรอนิกส์จะไม่รับพิจารณาข้อเสนอของผู้ยื่นข้อเสนอรายนั้น เว้นแต่ ผู้ยื่นข้อเสนอรายใดเสนอเอกสารทางเทคนิคหรือรายละเอียดคุณลักษณะเฉพาะของพัสดุที่จะจ้างไม่ครบถ้วน หรือเสนอรายละเอียดแตกต่างไปจากเงื่อนไขที่สำนักงาน กสทช. กำหนดไว้ในประกาศและเอกสารประกวดราคาอิเล็กทรอนิกส์ ในส่วนที่มีสาระสำคัญ และความแตกต่างนั้นไม่มีผลทำให้เกิดการได้เปรียบเสียเปรียบต่อ ผู้ยื่นข้อเสนอรายอื่น หรือเป็นการผิดพลาดเล็กน้อย คณะกรรมการฯ อาจพิจารณาผ่อนปรนการตัดสิทธิ ผู้ยื่นข้อเสนอรายนั้น

๕.๔ คณะกรรมการพิจารณาผลการประกวดราคาอิเล็กทรอนิกส์ จะเชิญผู้ยื่นข้อเสนอราคาทุกรายที่มีคุณสมบัติและยื่นเอกสารครบถ้วนถูกต้อง ตามข้อ ๔.๗ และข้อ ๕.๓ เข้ามาอธิบายรายละเอียดและตอบข้อซักถาม ในวันที่ ๑๓ ธันวาคม ๒๕๖๗ ตั้งแต่เวลา ๑๓.๐๐ น. ถึง ๑๖.๐๐ น. ณ สำนักงานพัสดุและบริหารทรัพย์สิน อาคาร ๔ ชั้น ๑ สำนักงาน กสทช. ตามที่กำหนดไว้ในข้อ ๑.๑ ร่างรายละเอียดขอบเขตของงานทั้งโครงการ (ข้อกำหนดขอบเขตของงานฯ ข้อ ๖.๑)

๕.๕ สำนักงาน กสทช. สงวนสิทธิไม่พิจารณาข้อเสนอของผู้ยื่นข้อเสนอโดยไม่มีการผ่อนผันในกรณีดังต่อไปนี้

(๑) ไม่กรอกชื่อผู้ยื่นข้อเสนอในการเสนอราคาทางระบบจัดซื้อจัดจ้างด้วยอิเล็กทรอนิกส์

(๒) เสนอรายละเอียดแตกต่างไปจากเงื่อนไขที่กำหนดในเอกสารอิเล็กทรอนิกส์ที่เป็นสาระสำคัญ หรือมีผลทำให้เกิดความได้เปรียบเสียเปรียบแก่ผู้ยื่นข้อเสนอรายอื่น

๕.๖ ในการตัดสิน ...

๕.๖ ในการตัดสินใจการประกวดราคาอิเล็กทรอนิกส์หรือในการทำสัญญา คณะกรรมการพิจารณาผลการประกวดราคาอิเล็กทรอนิกส์หรือสำนักงาน กสทช. มีสิทธิให้ผู้ยื่นข้อเสนอชี้แจงข้อเท็จจริงเพิ่มเติมได้ สำนักงาน กสทช. มีสิทธิที่จะไม่รับข้อเสนอ ไม่รับราคา หรือไม่ทำสัญญา หากข้อเท็จจริงดังกล่าวไม่เหมาะสมหรือไม่ถูกต้อง

๕.๗ สำนักงาน กสทช. ทรงไว้ซึ่งสิทธิที่จะไม่รับราคาต่ำสุด หรือราคาหนึ่งราคาใด หรือราคา ที่เสนอทั้งหมดก็ได้ และอาจพิจารณาเลือกจ้างในจำนวน หรือขนาด หรือเฉพาะรายการหนึ่งรายการใด หรืออาจยกเลิกการประกวดราคาอิเล็กทรอนิกส์โดยไม่พิจารณาจัดจ้างเลยก็ได้ สุดแต่จะพิจารณา ทั้งนี้ เพื่อประโยชน์ของทางราชการเป็นสำคัญ และให้ถือว่าการตัดสินใจของสำนักงาน กสทช. เป็นเด็ดขาด ผู้ยื่นข้อเสนอจะเรียกร้องค่าใช้จ่าย หรือค่าเสียหายใดๆ มิได้ รวมทั้งสำนักงาน กสทช. จะพิจารณายกเลิกการประกวดราคาอิเล็กทรอนิกส์และลงโทษผู้ยื่นข้อเสนอเป็นผู้ทำงาน ไม่ว่าจะเป็นผู้ยื่นข้อเสนอที่ได้รับการคัดเลือกหรือไม่ก็ตาม หากมีเหตุที่เชื่อถือได้ว่าการยื่นข้อเสนอกระทำการโดยไม่สุจริต เช่น การเสนอเอกสารอันเป็นเท็จ หรือใช้ข้อมูลเท็จ หรือนิติบุคคลอื่นมายื่นข้อเสนอแทน เป็นต้น

ในกรณีที่ผู้ยื่นข้อเสนอรายที่เสนอราคาต่ำสุด เสนอราคาต่ำจนคาดหมายได้ว่าไม่อาจดำเนินงานตามเอกสารประกวดราคาอิเล็กทรอนิกส์ได้ คณะกรรมการพิจารณาผลการประกวดราคาอิเล็กทรอนิกส์หรือสำนักงาน กสทช. จะให้ผู้ยื่นข้อเสนอชี้แจงและแสดงหลักฐานที่ทำให้เชื่อได้ว่า ผู้ยื่นข้อเสนอสามารถดำเนินงานตามเอกสารประกวดราคาอิเล็กทรอนิกส์ให้เสร็จสมบูรณ์ หากคำชี้แจงไม่เป็นที่รับฟังได้ สำนักงาน กสทช. มีสิทธิที่จะไม่รับข้อเสนอหรือไม่รับราคาของผู้ยื่นข้อเสนอรายนั้น ทั้งนี้ ผู้ยื่นข้อเสนอดังกล่าวไม่มีสิทธิเรียกร้องค่าใช้จ่ายหรือค่าเสียหายใดๆ จากสำนักงาน กสทช.

๕.๘ ก่อนลงนามในสัญญาสำนักงาน กสทช. อาจประกาศยกเลิกการประกวดราคาอิเล็กทรอนิกส์ หากปรากฏว่ามีการกระทำที่เข้าลักษณะผู้ยื่นข้อเสนอที่ชนะการประกวดราคาหรือที่ได้รับการคัดเลือก มีผลประโยชน์ร่วมกัน หรือมีส่วนได้เสียกับผู้ยื่นข้อเสนอรายอื่น หรือขัดขวางการแข่งขันอย่างเป็นธรรม หรือสมยอมกันกับผู้ยื่นข้อเสนอรายอื่น หรือเจ้าหน้าที่ในการเสนอราคา หรือสื่อว่ากระทำการทุจริตอื่นใดในการเสนอราคา

๖. การทำสัญญาจ้าง

ผู้ชนะการประกวดราคาอิเล็กทรอนิกส์จะต้องทำสัญญาจ้างตามแบบสัญญา ดังระบุในข้อ ๑.๓ หรือทำข้อตกลงเป็นหนังสือกับสำนักงาน กสทช. ภายใน ๓๐ วัน นับถัดจากวันที่ได้รับแจ้ง และจะต้องวางหลักประกันสัญญาเป็นจำนวนเงินเท่ากับร้อยละ ๕ ของราคาค่าจ้างที่ประกวดราคาอิเล็กทรอนิกส์ได้ ให้สำนักงาน กสทช. ยึดถือไว้ในขณะทำสัญญา โดยใช้หลักประกันอย่างหนึ่งอย่างใดดังต่อไปนี้

๖.๑ เงินสด

๖.๒ เช็คหรือตราพท์ที่ธนาคารสั่งจ่ายให้แก่สำนักงาน กสทช. ซึ่งเป็นเช็คหรือตราพท์ลงวันที่ที่ใช้เช็คหรือตราพท์นั้นชำระต่อเจ้าหน้าที่ในวันทำสัญญา หรือก่อนวันนั้น ไม่เกิน ๓ วันทำการ ทั้งนี้ กรณีเป็น แคนเชียร์เช็คให้ออกเช็คขีดคร่อมสั่งจ่าย "สำนักงาน กสทช. บัญชี ๓"

๖.๓ หนังสือค้ำประกันของธนาคารภายในประเทศ ตามตัวอย่างที่คณะกรรมการนโยบายกำหนด ดังระบุในข้อ ๑.๔ หรือจะเป็นหนังสือค้ำประกันอิเล็กทรอนิกส์ตามวิธีการที่กรมบัญชีกลางกำหนด

๖.๔ หนังสือค้ำ ...

๖.๔ หนังสือคำประกันของบริษัทเงินทุน หรือบริษัทเงินทุนหลักทรัพย์ที่ได้รับอนุญาตให้ประกอบกิจการเงินทุนเพื่อการพาณิชย์และประกอบธุรกิจค้าประกัน ตามประกาศของธนาคารแห่งประเทศไทย ตามรายชื่อบริษัทเงินทุนที่ธนาคารแห่งประเทศไทยแจ้งเวียนให้ทราบ โดยอนุโลมให้ใช้ตามตัวอย่างหนังสือคำประกันของธนาคารที่คณะกรรมการนโยบายกำหนด ดังระบุในข้อ ๑.

๖.๕ พันธบัตรรัฐบาลไทย

หลักประกันนี้จะคืนให้ โดยไม่มีดอกเบี้ยภายใน ๑๕ วันนับถัดจากวันที่ผู้ชนะการประกวดราคาอิเล็กทรอนิกส์ (ผู้รับจ้าง) พ้นจากข้อผูกพันตามสัญญาจ้างแล้ว.

หลักประกันนี้จะคืนให้ โดยไม่มีดอกเบี้ย ตามอัตราส่วนของงานจ้างซึ่งสำนักงาน กสทช. ได้รับมอบไว้แล้ว

๗. ค่าจ้างและการจ่ายเงิน

สำนักงาน กสทช. จะจ่ายค่าจ้างซึ่งได้รวมภาษีมูลค่าเพิ่มตลอดจนภาษีอากรอื่น ๆ และค่าใช้จ่ายทั้งปวงด้วยแล้วให้แก่ผู้ยื่นข้อเสนอที่ได้รับการคัดเลือกให้เป็นผู้รับจ้าง โดยแบ่งออกเป็น ๑๒ งวดดังนี้

งวดที่ ๑ เป็นจำนวนเงินในอัตราร้อยละ ๘.๓๓ ของค่าจ้าง เมื่อผู้รับจ้างได้ปฏิบัติงานตามที่กำหนดไว้ในข้อ ๑.๑ ร่างรายละเอียดขอบเขตของงานทั้งโครงการ (Terms Of Reference : TOR) ให้แล้วเสร็จภายในวันที่ ๓๑ มกราคม ๒๕๖๘ พร้อมทั้งส่งมอบรายงานตามที่กำหนดไว้ในข้อ ๑.๑ ร่างรายละเอียดขอบเขตของงานทั้งโครงการ (Terms of Reference: TOR) และสำนักงาน กสทช. ได้ตรวจรับงานจ้างเรียบร้อยแล้ว

งวดที่ ๒ เป็นจำนวนเงินในอัตราร้อยละ ๘.๓๓ ของค่าจ้าง เมื่อผู้รับจ้างได้ปฏิบัติงานตามที่กำหนดไว้ในข้อ ๑.๑ ร่างรายละเอียดขอบเขตของงานทั้งโครงการ (Terms Of Reference TOR) ให้แล้วเสร็จภายในวันที่ ๒๘ กุมภาพันธ์ ๒๕๖๘ พร้อมทั้งส่งมอบรายงานตามที่กำหนดไว้ในข้อ ๑.๑ ร่างรายละเอียดขอบเขตของงานทั้งโครงการ (Terms of Reference: TOR) และสำนักงาน กสทช. ได้ตรวจรับงานจ้างเรียบร้อยแล้ว

งวดที่ ๓ เป็นจำนวนเงินในอัตราร้อยละ ๘.๓๓ ของค่าจ้าง เมื่อผู้รับจ้างได้ปฏิบัติงานตามที่กำหนดไว้ในข้อ ๑.๑ ร่างรายละเอียดขอบเขตของงานทั้งโครงการ (Terms Of Reference TOR) ให้แล้วเสร็จภายในวันที่ ๓๑ มีนาคม ๒๕๖๘ พร้อมทั้งส่งมอบรายงานตามที่กำหนดไว้ในข้อ ๑.๑ ร่างรายละเอียดขอบเขตของงานทั้งโครงการ (Terms of Reference: TOR) และสำนักงาน กสทช. ได้ตรวจรับงานจ้างเรียบร้อยแล้ว

งวดที่ ๔ เป็นจำนวนเงินในอัตราร้อยละ ๘.๓๓ ของค่าจ้าง เมื่อผู้รับจ้างได้ปฏิบัติงานตามที่กำหนดไว้ในข้อ ๑.๑ ร่างรายละเอียดขอบเขตของงานทั้งโครงการ (Terms Of Reference TOR) ให้แล้วเสร็จภายในวันที่ ๓๐ เมษายน ๒๕๖๘ พร้อมทั้งส่งมอบรายงานตามที่กำหนดไว้ในข้อ ๑.๑ ร่างรายละเอียดขอบเขตของงานทั้งโครงการ (Terms of Reference: TOR) และสำนักงาน กสทช. ได้ตรวจรับงานจ้างเรียบร้อยแล้ว

งวดที่ ๑๑ เป็นจำนวนเงินในอัตราร้อยละ ๘.๓๓ ของค่าจ้าง เมื่อผู้รับจ้างได้ปฏิบัติงานตามที่กำหนดไว้ในข้อ ๑.๑ ร่างรายละเอียดขอบเขตของงานทั้งโครงการ (Terms Of Reference TOR) ให้แล้วเสร็จภายในวันที่ ๓๐ พฤศจิกายน ๒๕๖๘ พร้อมทั้งส่งมอบรายงานตามที่กำหนดไว้ในข้อ ๑.๑ ร่างรายละเอียดขอบเขตของงานทั้งโครงการ (Terms of Reference: TOR) และสำนักงาน กสทช. ได้ตรวจรับงานจ้างเรียบร้อยแล้ว

งวดสุดท้าย เป็นจำนวนเงินในอัตราร้อยละ ๘.๓๗ ของค่าจ้าง เมื่อผู้รับจ้างได้ปฏิบัติงานตามที่กำหนดไว้ในข้อ ๑.๑ ร่างรายละเอียดขอบเขตของงานทั้งโครงการ (Terms Of Reference TOR) ให้แล้วเสร็จภายในวันที่ ๓๑ ธันวาคม ๒๕๖๘ พร้อมทั้งส่งมอบรายงานตามที่กำหนดไว้ในข้อ ๑.๑ ร่างรายละเอียดขอบเขตของงานทั้งโครงการ (Terms of Reference: TOR) และสำนักงาน กสทช. ได้ตรวจรับงานจ้างเรียบร้อยแล้ว

๘. อัตราค่าปรับ

ค่าปรับตามแบบสัญญาจ้างแนบท้ายเอกสารประกวดราคาอิเล็กทรอนิกส์นี้ หรือข้อตกลงจ้างเป็นหนังสือจะกำหนด ดังนี้

๘.๑ กรณีที่ผู้รับจ้างนำงานที่รับจ้างไปจ้างช่วงให้ผู้อื่นทำอีกทอดหนึ่งโดยไม่ได้รับอนุญาตจากสำนักงาน กสทช. จะกำหนดค่าปรับสำหรับการฝ่าฝืนดังกล่าวเป็นจำนวนร้อยละ ๑๐.๐๐ ของวงเงินของงานจ้างช่วงนั้น

๘.๒ กรณีที่ผู้รับจ้างปฏิบัติผิดสัญญาจ้างนอกเหนือจากข้อ ๘.๑ จะกำหนดค่าปรับเป็นรายวันในอัตราร้อยละ ๐.๑๐ ของราคาค่าจ้าง

๘.๓ นอกจากอัตราค่าปรับตามข้อ ๘.๑ และข้อ ๘.๒ การกำหนดค่าปรับในกรณีอื่น การหักเงินค่าจ้างในกรณีอื่น ให้เป็นไปตามที่กำหนดไว้ในข้อ ๑.๑ ร่างรายละเอียดขอบเขตของงานทั้งโครงการ (Terms Of Reference TOR)

๙. ข้อสงวนสิทธิในการยื่นข้อเสนอและอื่น ๆ

๙.๑ เงินค่าจ้างสำหรับงานจ้างครั้งนี้ ได้มาจากเงินงบประมาณประจำปี พ.ศ. ๒๕๖๘ การลงนามในสัญญาจะกระทำต่อเมื่อ สำนักงาน กสทช. ได้รับอนุมัติเงินค่าจ้างจากเงินงบประมาณประจำปี พ.ศ. ๒๕๖๘ จาก กสทช. และมีผลบังคับใช้แล้วเท่านั้น

๙.๒ เมื่อสำนักงาน กสทช. ได้คัดเลือกผู้ยื่นข้อเสนอรายใด ให้เป็นผู้รับจ้าง และได้ตกลงจ้างตามการประกวดราคาอิเล็กทรอนิกส์แล้ว ถ้าผู้รับจ้างจะต้องส่งหรือนำสิ่งของมาเพื่องานจ้างดังกล่าวเข้ามาจากต่างประเทศ และของนั้นต้องนำเข้ามาโดยทางเรือในเส้นทางที่มีเรือไทยเดินอยู่ และสามารถให้บริการรับขนได้ตามที่รัฐมนตรีว่าการกระทรวงคมนาคมประกาศกำหนด ผู้ยื่นข้อเสนอซึ่งเป็นผู้รับจ้างจะต้องปฏิบัติตามกฎหมายว่าด้วยการส่งเสริมการพาณิชย์นาวี ดังนี้

(๑) แจ้งการสั่ง ...

(๑) แจ้งการสั่งหรือนำสิ่งของดังกล่าวเข้ามาจากต่างประเทศ ต่อกรมเจ้าท่า ภายใน ๗ วัน นับตั้งแต่วันที่ผู้รับจ้างสั่งหรือซื้อของจากต่างประเทศ เว้นแต่เป็นของที่รัฐมนตรีว่าการกระทรวงคมนาคมประกาศยกเว้นให้บรรทุกโดยเรืออื่นได้

(๒) จัดการให้สิ่งของดังกล่าวบรรทุกโดยเรือไทย หรือเรือที่มีสิทธิเช่นเดียวกับเรือไทย จากต่างประเทศมายังประเทศไทย เว้นแต่จะได้รับอนุญาตจากกรมเจ้าท่า ให้บรรทุกสิ่งของนั้น โดยเรืออื่นที่มีใช้เรือไทย ซึ่งจะต้องได้รับอนุญาตเช่นนั้นก่อนบรรทุกของลงเรืออื่น หรือเป็นของที่รัฐมนตรีว่าการกระทรวงคมนาคมประกาศยกเว้นให้บรรทุกโดยเรืออื่น

(๓) ในกรณีที่ไปปฏิบัติตาม (๑) หรือ (๒) ผู้รับจ้างจะต้องรับผิดชอบตามกฎหมายว่าด้วยการส่งเสริมการพาณิชย์

๙.๓ ผู้ยื่นข้อเสนอซึ่งสำนักงาน กสทช. ได้คัดเลือกแล้ว ไม่ไปทำสัญญา หรือข้อตกลงจ้างเป็นหนังสือภายในเวลาที่กำหนดดังระบุไว้ในข้อ ๖ สำนักงาน กสทช. จะริบหลักประกันการยื่นข้อเสนอ หรือเรียกธำนาจจากผู้ออกหนังสือค้ำประกันการยื่นข้อเสนอทันที และอาจพิจารณาเรียกธำนาจให้ชดเชยความเสียหายอื่น (ถ้ามี) รวมทั้งจะพิจารณาให้เป็นผู้ทำงานตามระเบียบกระทรวงการคลังว่าด้วยการจัดซื้อจัดจ้างและการบริหารพัสดุภาครัฐ

๙.๔ สำนักงาน กสทช. สงวนสิทธิ์ที่จะแก้ไขเพิ่มเติมเงื่อนไข หรือข้อกำหนดในแบบสัญญาหรือข้อตกลงจ้างเป็นหนังสือให้เป็นไปตามความเห็นของสำนักงานอัยการสูงสุด (ถ้ามี)

๙.๕ ในกรณีที่เอกสารแนบท้ายเอกสารประกวดราคาอิเล็กทรอนิกส์ มีความขัดหรือแย้งกัน ผู้ยื่นข้อเสนอจะต้องปฏิบัติตามคำวินิจฉัยของสำนักงาน กสทช. คำวินิจฉัยดังกล่าวให้ถือเป็นที่สุด และผู้ยื่นข้อเสนอไม่มีสิทธิเรียกร้องค่าใช้จ่ายใดๆ เพิ่มเติม

๙.๖ สำนักงาน กสทช. อาจประกาศยกเลิกการจัดจ้างในกรณีต่อไปนี้ได้ โดยที่ผู้ยื่นข้อเสนอจะเรียกร้องค่าเสียหายใดๆ จากสำนักงาน กสทช. ไม่ได้

(๑) สำนักงาน กสทช. ไม่ได้รับการจัดสรรเงินที่จะใช้ในการจัดจ้างหรือได้รับจัดสรร แต่ไม่เพียงพอที่จะทำการจัดจ้างครั้งนี้ต่อไป

(๒) มีการกระทำที่เข้าลักษณะผู้ยื่นข้อเสนอที่ชนะการจัดจ้างหรือที่ได้รับการคัดเลือก มีผลประโยชน์ร่วมกัน หรือมีส่วนได้เสียกับผู้ยื่นเสนอรายอื่น หรือขัดขวางการแข่งขันอย่างเป็นธรรม หรือสมยอมกันกับผู้ยื่นเสนอรายอื่น หรือเจ้าหน้าที่ในการเสนอราคา หรือสื่อว่ากระทำการทุจริตอื่นใด ในการเสนอราคา

(๓) การทำการจัดจ้างครั้งนี้ต่อไปอาจก่อให้เกิดความเสียหายแก่สำนักงาน กสทช. หรือกระทบต่อประโยชน์สาธารณะ

(๔) กรณีอื่นในทำนองเดียวกับ (๑) (๒) หรือ (๓) ตามที่กำหนดในกฎกระทรวง ซึ่งออกตามความในกฎหมายว่าด้วยการจัดซื้อจัดจ้างและการบริหารพัสดุภาครัฐ

๑๐. การปฏิบัติตามกฎหมายและระเบียบ

ในระหว่างระยะเวลาการจ้าง ผู้ยื่นข้อเสนอที่ได้รับการคัดเลือกให้เป็นผู้รับจ้างต้องปฏิบัติตามหลักเกณฑ์ที่กฎหมายและระเบียบได้กำหนดไว้โดยเคร่งครัด

๑๑. การประเมินผลการปฏิบัติงานของผู้ประกอบการ

สำนักงาน กสทช. สามารถนำผลการปฏิบัติงานแล้วเสร็จตามสัญญาของผู้ยื่นข้อเสนอที่ได้รับการคัดเลือกให้เป็นผู้รับจ้างเพื่อนำมาประเมินผลการปฏิบัติงานของผู้ประกอบการ

ทั้งนี้ หากผู้ยื่นข้อเสนอที่ได้รับการคัดเลือกไม่ผ่านเกณฑ์ที่กำหนดจะถูกระงับการยื่นข้อเสนอหรือทำสัญญากับสำนักงาน กสทช. ไว้ชั่วคราว

สำนักงานคณะกรรมการกิจการกระจายเสียง กิจการโทรทัศน์ และกิจการโทรคมนาคมแห่งชาติ



๒๖ พฤศจิกายน ๒๕๖๗

ขอบเขตของงาน (Terms Of Reference : TOR)
การจ้างเหมาบริการบำรุงรักษาและซ่อมแซมแก้ไขระบบคอมพิวเตอร์
(ระบบบริหารจัดการครุภัณฑ์ด้วยเทคโนโลยี RFID ระยะที่ ๑ - ๓ ประจำปี ๒๕๖๘)

๑. ความเป็นมา

สำนักงานคณะกรรมการกฤษฎีกากระจายเสียง กิจการโทรทัศน์ และกิจการโทรคมนาคมแห่งชาติ (สำนักงาน กสทช.) ได้จ้างพัฒนาระบบบริหารจัดการครุภัณฑ์ด้วยเทคโนโลยี RFID (ระยะที่ ๑) เพื่อให้ระบบบริหารจัดการทรัพย์สินมีประสิทธิภาพ ครอบคลุมทุกหน่วยงาน ถูกต้องแม่นยำ มีความสมบูรณ์ครบถ้วนง่ายต่อการควบคุม การตรวจสอบติดตาม ซึ่งระบบงานย่อยประกอบไปด้วย ระบบบริหารจัดการผู้ใช้งาน ทะเบียนครุภัณฑ์ การจอง เบิก ยืม คืน และโอนครุภัณฑ์ การตรวจสอบค้นหาตัวตนครุภัณฑ์ การแจ้งซ่อมแซมพร้อมประวัติของครุภัณฑ์ การตัดจำหน่ายเมื่อหมดอายุหรือหมดความจำเป็น โดย Hardware ที่สนับสนุนการทำงานของระบบดังกล่าวประกอบไปด้วย เครื่องอ่าน RFID ทั้งแบบติดตั้งประจำอาคาร และแบบพกพาเพื่อการตรวจสอบค้นหา RFID Tag ที่ติดประจำครุภัณฑ์ มีทั้งชนิด WiFi และ Passive Tag อุปกรณ์รับสัญญาณ (WLAN Access Point) เครื่องระบุตำแหน่ง (Real-Time Location System) โดยระบบดังกล่าวเริ่มใช้งานมาตั้งแต่ปี พ.ศ. ๒๕๖๐ และต่อมาในปี พ.ศ. ๒๕๖๒ สำนักงาน กสทช. ได้จ้างพัฒนาระบบบริหารจัดการครุภัณฑ์ด้วยเทคโนโลยี RFID (ระยะที่ ๒) เพื่อการใช้งานที่ครอบคลุมและทั่วถึงทั้งองค์กร จึงขยายขอบเขตการติดตั้งอุปกรณ์ในการกำกับดูแลพัสดุครุภัณฑ์สำนักงาน ณ สำนักงาน กสทช. (สำนักงานใหญ่) สำนักงาน กสทช. ภาค ๒ สำนักงาน กสทช. ภาค ๓ และสำนักงาน กสทช. ภาค ๔ พร้อมทั้งเพิ่มประสิทธิภาพของ Application Software ของระบบบริหารจัดการครุภัณฑ์ด้วยเทคโนโลยี RFID (Upgrade Application Software) โดยมีระบบการสอบหาข้อเท็จจริง ระบบรายงานสำหรับผู้บริหาร และผู้ปฏิบัติงาน ระบบคู่มือการใช้งานออนไลน์ และระบบบริหารจัดการวัสดุสิ้นเปลือง ซึ่งภายหลังจากพ้นกำหนดระยะเวลารับประกันแล้ว สำนักงาน กสทช. ได้จ้างเหมาบริการบำรุงรักษาและซ่อมแซมแก้ไขระบบคอมพิวเตอร์ (ระบบบริหารจัดการครุภัณฑ์ด้วยเทคโนโลยี RFID ระยะที่ ๑ และระยะที่ ๒ ประจำปี ๒๕๖๗) ตามสัญญาเลขที่ ๘๖๗๐๐๑๕ ลงวันที่ ๑๒ มกราคม ๒๕๖๗ ตั้งแต่วันที่ ๑ มกราคม ๒๕๖๗ ถึงวันที่ ๓๑ ธันวาคม ๒๕๖๗ เป็นระยะเวลา ๑๒ เดือน และต่อมาสำนักงาน กสทช. ได้จัดซื้ออุปกรณ์ตรวจจับและติดตามความเคลื่อนไหวของครุภัณฑ์ภายใต้โครงการพัฒนาระบบบริหารจัดการครุภัณฑ์ด้วยเทคโนโลยี RFID (ระยะที่ ๓) ตามสัญญาเลขที่ ลงวันที่ ๘๖๖๐๑๑๕ ลงวันที่ ๑๔ มีนาคม ๒๕๖๖ ซึ่งจะครบกำหนดระยะเวลารับประกันในวันที่ ๓๑ ตุลาคม ๒๕๖๗ ดังนั้น เพื่อให้ระบบบริหารจัดการครุภัณฑ์ด้วยเทคโนโลยี RFID ระยะที่ ๑ ระยะที่ ๒ และระยะที่ ๓ สามารถใช้งานได้ต่อเนื่อง มีประสิทธิภาพ และมีลิขสิทธิ์ถูกต้องตามกฎหมาย จึงมีความจำเป็นต้องที่จะต้องจ้างเหมาบริการบำรุงรักษาและซ่อมแซมแก้ไขระบบดังกล่าว คือ ระบบบริหารจัดการครุภัณฑ์ด้วยเทคโนโลยี RFID ระยะที่ ๑ ระยะที่ ๒ และระยะที่ ๓ ตั้งแต่วันที่ ๑ มกราคม ๒๕๖๘ ถึงวันที่ ๓๑ ธันวาคม ๒๕๖๘ รวมระยะเวลา ๑๒ เดือน ต่อไป

๒. วัตถุประสงค์

เพื่อจ้างเหมาบริการบำรุงรักษาและซ่อมแซมแก้ไขคอมพิวเตอร์ อุปกรณ์ และระบบบริหารจัดการครุภัณฑ์ด้วยเทคโนโลยี RFID ระยะที่ ๑ - ๓ ประจำปี ๒๕๖๘ ให้มีประสิทธิภาพและศักยภาพในการใช้งานได้อย่างต่อเนื่อง

๓. คุณสมบัติของผู้ยื่นข้อเสนอ

๓.๑ ผู้ยื่นข้อเสนอต้องมีคุณสมบัติพื้นฐานที่กำหนด ตามพระราชบัญญัติการจัดซื้อจัดจ้างและการบริหารพัสดุภาครัฐ พ.ศ. ๒๕๖๐ ตลอดจนแนวปฏิบัติตามหนังสือคณะกรรมการวินิจฉัยปัญหาการจัดซื้อจัดจ้างและการบริหารพัสดุภาครัฐ กรมบัญชีกลาง ตามที่แนบในผนวก ๑

๓.๒ ผู้ยื่นข้อเสนอต้องมีผลงานประเภทเดียวกันกับงานที่จ้างครั้งนี้ ในวงเงินไม่น้อยกว่า ๑,๔๐๐,๐๐๐.๐๐ บาท ในสัญญาฉบับเดียวที่ดำเนินการเสร็จสิ้นแล้ว และเป็นผลงานที่เป็นคู่สัญญากับหน่วยงานของรัฐ หรือหน่วยงานเอกชนที่สำนักงาน กสทช. เชื่อถือ โดยยื่นสำเนาหนังสือรับรองผลงานหรือสำเนาสัญญา พร้อมกับการยื่นข้อเสนอด้วย

๔. ขอบเขตของงาน

ผู้รับจ้างต้องบำรุงรักษาระบบบริหารจัดการครุภัณฑ์ด้วยเทคโนโลยี RFID ระยะที่ ๑ - ๓ (Application Software) ให้ฐานข้อมูลของสำนักงาน กสทช. อยู่ในสภาพพร้อมใช้งานได้เป็นปกติตลอดเวลา โดยมีรายละเอียดของระบบงานที่ต้องบำรุงรักษา ดังนี้

๔.๑ คำนิยาม

๔.๑.๑ คอมพิวเตอร์ หมายถึง Hardware & Software ของระบบบริหารจัดการครุภัณฑ์ด้วยเทคโนโลยี RFID ที่ต้องดูแลและบำรุงรักษาตามขอบเขตของงาน (TOR)

๔.๑.๒ การบำรุงรักษา หมายถึง การบำรุงรักษาเพื่อป้องกัน (Preventive Maintenance : PM) การบำรุงรักษาเพื่อซ่อมแซมแก้ไข (Corrective Maintenance : CM) และอื่น ๆ ตามที่กำหนดในขอบเขตของงาน (TOR)

๔.๑.๓ การบำรุงรักษาเพื่อป้องกัน (Preventive Maintenance : PM) หมายถึง การดูแลบำรุงรักษาคอมพิวเตอร์ตามรอบระยะเวลาปกติ

๔.๑.๔ การบำรุงรักษาซ่อมแซมแก้ไขข้อขัดข้อง (Corrective Maintenance : CM) หมายถึง การบำรุงรักษา ซ่อมแซมแก้ไขข้อขัดข้องของคอมพิวเตอร์ให้สามารถใช้งานได้ติดตั้งเดิม รวมทั้งการปรับปรุง Software เพื่อประสิทธิภาพของคอมพิวเตอร์ การ Upgrade Software Version และอื่น ๆ ที่กำหนด

๔.๑.๕ ผู้รับจ้าง หมายถึง ผู้ยื่นข้อเสนอที่ได้รับการคัดเลือกและเข้าทำสัญญาจ้างกับสำนักงาน กสทช. ตามแบบสัญญาที่กำหนดเรียบร้อยแล้ว

๔.๑.๖ ผู้ว่าจ้าง หมายถึง สำนักงาน กสทช.

๔.๑.๗ คณะกรรมการตรวจรับพัสดุ หมายถึง คณะกรรมการที่สำนักงาน กสทช. แต่งตั้งให้ทำหน้าที่ตรวจสอบงานจ้างบำรุงรักษาครั้งนี้

๔.๒ ข้อกำหนดทั่วไป

๔.๒.๑ สถานที่บำรุงรักษาอุปกรณ์ ดังนี้

(๑) สำนักงาน กสทช. (สำนักงานใหญ่)

(๒) สำนักงาน กสทช. ภาค ๑

(๓) สำนักงาน กสทช. ภาค ๒

(๔) สำนักงาน กสทช. ภาค ๓

(๕) สำนักงาน กสทช. ภาค ๔

๔.๒.๒ ผู้รับจ้างต้องจัดทำแผนการบำรุงรักษาประจำเดือนตลอดระยะเวลาการจ้างส่งให้คณะกรรมการตรวจรับพัสดุทราบหลังวันทำสัญญา ๓๐ วัน

๔.๒.๓ อุปกรณ์ของคอมพิวเตอร์ที่ต้องบำรุงรักษา ตามผนวก ๒

๔.๒.๔ ผู้รับจ้างต้องจัดให้มี Help Desk ซึ่งสามารถให้บริการช่วยเหลือผู้ใช้งานระบบบริหารจัดการครุภัณฑ์ด้วยเทคโนโลยี RFID ของผู้ว่าจ้าง เพื่อติดต่อ ประสานงาน แจ้งปัญหา และ/หรือร้องขอความช่วยเหลือได้ตลอดวันทำการของผู้ว่าจ้างระหว่างเวลา ๐๘.๓๐ น. - ๑๖.๓๐ น.

๔.๒.๕ ผู้รับจ้างต้องทำการบำรุงรักษาระบบบริหารจัดการครุภัณฑ์ด้วยเทคโนโลยี RFID ระยะที่ ๑ - ๓ ให้อยู่ในสภาพใช้งานได้ดีอยู่เสมอตลอดเวลาตามสัญญาจ้าง โดยต้องจัดช่างผู้มีความรู้ความชำนาญและมีฝีมือดีทำการบำรุงรักษา

๔.๓ การบำรุงรักษาเพื่อป้องกัน (Preventive Maintenance : PM)

๔.๓.๑ ผู้รับจ้างจะต้องจัดทำแผนการทำ PM โดยแจ้งกำหนดวัน เวลา สถานที่ พร้อมรายชื่อช่างและหรือเจ้าหน้าที่ที่จะเข้าทำการบำรุงรักษา ให้ผู้ว่าจ้างทราบล่วงหน้าไม่น้อยกว่า ๕ วันทำการ ของรอบระยะเวลาการบำรุงรักษาแต่ละงวด

๔.๓.๒ ต้องเสนอรายละเอียดของการทำ PM โดยแยกตามรายการ Hardware แต่ละชนิด ดังนี้

(๑) ชื่อรายการอุปกรณ์ที่ทำ PM

(๒) ความถี่และเวลาที่ใช้ในการทำ PM

(๓) วิธีการ/ขั้นตอนของงาน

(๔) วิธีการทดสอบการทำงานของระบบ ฯ หลังทำ PM เรียบร้อยแล้ว

๔.๓.๓ ต้องบำรุงรักษาและปรับปรุง System Software และ/หรือ Software ที่นำมาใช้เป็นพื้นฐานในการพัฒนาระบบงานคอมพิวเตอร์ให้ทันสมัย (Update หรือ Release Version) โดยต้องมีบริการ ISSU (In Service Software Upgrade) หรือเป็นค่า Sub scripton แล้วแต่กรณี

๔.๓.๔ ในการบำรุงรักษาตามแผนการบำรุงรักษาแต่ละครั้ง เจ้าหน้าที่ที่ปฏิบัติงานประจำสำนักงานของผู้ว่าจ้าง จะต้องติดต่อประสานงานกับเจ้าหน้าที่ของผู้ว่าจ้างในการเข้าทำการบำรุงรักษา โดยต้องมีให้มีผลกระทบหรือเป็นอุปสรรคต่อการปฏิบัติงานตามปกติของหน่วยงาน ณ สถานที่นั้น ๆ

๔.๓.๕ ผู้รับจ้างต้องตรวจสอบและ/หรือปรับแต่งประสิทธิภาพ (Performance Tuning) ของคอมพิวเตอร์ ทั้งในด้านความเสถียรของผู้ใช้ความเร็วในการทำงาน และความมั่นคงปลอดภัยของระบบงานและระบบฐานข้อมูล โดยต้องได้รับความเห็นชอบร่วมกันระหว่าง สำนักงาน กสทช. และผู้รับจ้าง

๔.๓.๖ ผู้รับจ้างต้องให้คำปรึกษาการใช้งานระบบให้มีประสิทธิภาพสูงสุด โดยต้องจัดทำคู่มือเอกสาร อ้างอิงในรูปแบบไฟล์อิเล็กทรอนิกส์ จำนวนไม่น้อยกว่า ๑ ชุด กรณีที่ยังไม่เคยมีเอกสารคู่มือสำหรับผู้ใช้งานเสมอ

๔.๓.๗ ผู้รับจ้างต้องจัดทำหรือปรับปรุงคู่มือการดูแลและบริหารจัดการสำหรับผู้ดูแลระบบและคู่มือการใช้งานสำหรับผู้ใช้งานทุกครั้งที่มีการแก้ไข ปรับปรุงและปรับแต่งค่าต่าง ๆ ของระบบ พร้อมชี้แจงให้คณะกรรมการตรวจรับหรือเจ้าหน้าที่ผู้รับผิดชอบดูแลระบบของสำนักเทคโนโลยีสารสนเทศทราบและส่งมอบคู่มือในรูปแบบไฟล์อิเล็กทรอนิกส์ จำนวนไม่น้อยกว่า ๑ ชุด

๔.๓.๘ ผู้รับจ้างต้องตรวจสอบการทำงานและการปรับปรุงฐานข้อมูลไวรัสของโปรแกรมแอนตี้ไวรัสติดตั้งในเครื่องคอมพิวเตอร์แม่ข่ายของระบบที่ใช้ระบบปฏิบัติการ Microsoft Windows ให้เป็นเวอร์ชันล่าสุด

๔.๓.๙ ผู้รับจ้างต้องไม่ละเมิดทรัพย์สินทางปัญญาที่เกี่ยวข้องกับการบำรุงรักษาครั้งนี้

๔.๔ การบำรุงรักษา พัฒนา และซ่อมแซมแก้ไข (Corrective Maintenance : CM)

๔.๔.๑ ผู้รับจ้างต้องปฏิบัติตามข้อตกลงระดับการให้บริการ (Service Level Agreement : SLA) บำรุงรักษา พัฒนา ซ่อมแซม แก้ไขและปรับปรุง ระบบบริหารจัดการครุภัณฑ์ด้วยเทคโนโลยี RFID โดยเริ่มนับเวลาตั้งแต่ผู้รับจ้างได้รับแจ้งจากผู้ว่าจ้าง โดยเจ้าหน้าที่ที่ได้รับมอบหมายจากผู้ว่าจ้าง ได้แก่ คณะกรรมการตรวจรับพัสดุ หรือเจ้าหน้าที่ผู้รับผิดชอบในการดูแลคอมพิวเตอร์ ผ่านทางโทรศัพท์ e-mail address หรือผ่าน Messaging App/Chat App เช่น Line, Facebook เป็นต้น โดยถือว่าเป็นส่วนหนึ่งของการแจ้งเหตุขัดข้อง สามารถนำมาคิดระยะเวลาการคำนวณระยะเวลาตามระดับการให้บริการ (SLA) มีรายละเอียดดังนี้

ระดับความรุนแรงของปัญหา	สถานะการณ์	ช่องทางการให้บริการ	ระยะเวลาการตอบสนองและติดตามการแก้ไขปัญหา
ระดับ ๑ : สูง	ระบบบริหารจัดการครุภัณฑ์ด้วยเทคโนโลยี RFID ไม่สามารถใช้งานได้	บริการแก้ไขปัญหาแบบ Remote Access/Onsite	ตอบสนองภายใน ๒ ชั่วโมง และแก้ไขปัญหาให้แล้วเสร็จภายใน ๘ ชั่วโมง
ระดับ ๒ : ปานกลาง	บางส่วนไม่สามารถใช้งานได้ซึ่งไม่กระทบกับการทำงานของคอมพิวเตอร์	ณ จุดรับการติดต่อประสานงาน หรือ Remote Access	ตอบสนองภายใน ๔ ชั่วโมง และแก้ไขปัญหาให้แล้วเสร็จภายใน ๑๖ ชั่วโมง
ระดับ ๓ : ต่ำ	คำแนะนำเกี่ยวกับการใช้งานระบบบริหารจัดการครุภัณฑ์ด้วยเทคโนโลยี RFID โดยระบบยังใช้งานได้ตามปกติ	ณ จุดรับการติดต่อประสานงาน	ตอบสนองและแจ้งผลการแก้ไขตามกำหนดที่ตกลงกับผู้แจ้งฯ

๔.๔.๒ กรณีที่ผู้รับจ้างไม่สามารถซ่อมแซมและแก้ไขความชำรุดบกพร่องให้กลับมาใช้งานได้ตามปกติภายในระยะเวลาตามกำหนด ผู้รับจ้างจะต้องนำเครื่องหรืออุปกรณ์ซึ่งมีคุณสมบัติเทียบเท่าหรือดีกว่ามาติดตั้งให้ใช้งานทดแทนได้ทันทีจนกว่าการซ่อมแซมแก้ไขจะแล้วเสร็จสมบูรณ์ โดยสามารถใช้งานได้ตามปกติโดยไม่คิดค่าใช้จ่ายใด ๆ จากสำนักงาน กสทช.

๔.๔.๓ ผู้รับจ้างต้องให้บริการติดตั้ง Bug-fix (Patch) หรือให้บริการ Upgrade Version ของระบบฯ ตามประกาศของเจ้าของผลิตภัณฑ์ (ตาม Patch ที่มีอยู่ ณ ปัจจุบัน) ซึ่งต้องไม่กระทบต่อการทำงานของระบบฯ โดยรวม และต้องได้รับความเห็นชอบร่วมกันระหว่างสำนักงาน กสทช. และผู้รับจ้างแล้ว

๔.๔.๔ กรณีที่รายการอุปกรณ์ประเภท Hardware เกิดความชำรุดบกพร่องหลังพ้นระยะเวลาการรับประกัน ผู้รับจ้างจะทำการตรวจสอบสาเหตุของความชำรุดบกพร่องของรายการอะไหล่ ชิ้นส่วน อุปกรณ์ และรายงานรายละเอียดที่เกิดขึ้นเกี่ยวกับการซ่อมแซมแก้ไข พร้อมค่าใช้จ่าย (ถ้ามี) เสนอต่อสำนักงาน กสทช. เพื่อพิจารณาเป็นลายลักษณ์อักษร

๔.๕ ผู้รับจ้างจะต้องดำเนินการบำรุงรักษา (Preventive Maintenance : PM) และรายงานสรุปการปรับปรุงแก้ไขข้อขัดข้อง (Corrective Maintenance : CM) ให้สอดคล้องกับหลักการด้านวิศวกรรมสำหรับพัฒนาระบบสารสนเทศอย่างมั่นคงปลอดภัย ตามที่ผู้ว่าจ้างกำหนด ส่งมอบให้คณะกรรมการตรวจรับพัสดุ โดยต้องมีรายละเอียดและมีข้อมูลอย่างน้อยดังนี้

๔.๕.๑ รายงานสรุปการบำรุงรักษา (Preventive Maintenance : PM)

(๑) Name ของอุปกรณ์ Serial number พร้อม IP Address (ถ้ามี)

(๒) รายการ Software

(๓) วันเวลาที่เข้าทำ PM

(๔) ผลการทดสอบหลังทำ PM พร้อมความเห็นเสนอแนะ (ถ้ามี)

โดยกำหนดให้ทำการบำรุงรักษา (Preventive Maintenance : PM) ตลอดระยะเวลาการจ้างเป็นจำนวน ๑๒ ครั้ง (ความถี่เดือนละ ๑ ครั้ง)

๔.๕.๒ รายงานสรุปการปรับปรุงแก้ไขข้อขัดข้อง (Corrective Maintenance : CM) ได้แก่

(๑) Name ของอุปกรณ์ Serial number พร้อม IP Address (ถ้ามี) ที่เกิดปัญหา

(๒) รายการปัญหาเกี่ยวกับ Software

(๓) วันเวลาที่ได้รับแจ้งปัญหาพร้อมชื่อและหมายเลขโทรศัพท์ หรือ e-mail address

(๔) วันเวลาที่ดำเนินการแก้ไขปัญหา แล้วเสร็จ พร้อมชื่อผู้แจ้งปัญหารับรอง

(๕) รายการอะไหล่ ชิ้นส่วน อุปกรณ์ที่ซ่อมแซมหรือเปลี่ยนทดแทน (ถ้ามี)

(๖) ข้อคิดเห็นเสนอแนะเพื่อประสิทธิภาพการทำงานที่ดีของระบบคอมพิวเตอร์ (ถ้ามี)

๔.๕.๓ รายงานภาพรวมการบำรุงรักษาคอมพิวเตอร์

๔.๕.๓.๑ ข้อมูล Security Patch ที่จำเป็นต้องติดตั้งในระบบ โดยระบุรายละเอียดให้สอดคล้องกับภาคผนวก ๓ ข้อ ๑

๔.๕.๓.๒ ข้อมูลผลการตรวจสอบ และวิเคราะห์ข้อมูล Log ด้านความมั่นคงปลอดภัยสารสนเทศ โดยระบุรายละเอียดให้สอดคล้องกับภาคผนวก ๓ ข้อ ๒

๔.๕.๓.๓ ข้อมูลสรุปการใช้งานทรัพยากรสำคัญของระบบ โดยระบุรายละเอียดให้สอดคล้องกับภาคผนวก ๓ ข้อ ๓ และผู้รับจ้างต้องประเมินความเพียงพอของทรัพยากร ในอนาคต พร้อมแนะนำแนวทางมาตรการที่เหมาะสมสำหรับการขยายทรัพยากรหากไม่เพียงพอ เพื่อให้ระบบสามารถใช้งานได้ อย่างมีประสิทธิภาพ

๔.๕.๓.๔ ข้อมูลรายชื่อซอฟต์แวร์ที่ได้รับการติดตั้งเพิ่มเติมในระบบปฏิบัติการ โดยระบุรายละเอียดให้สอดคล้องกับภาคผนวก ๓ ข้อ ๔

๔.๕.๓.๕ ข้อมูลการรับแจ้งปัญหาและแนวทางแก้ไขที่เกี่ยวข้องกับระบบทั้งหมด โดยระบุรายละเอียดให้สอดคล้องกับภาคผนวก ๓ ข้อ ๕

๔.๕.๓.๖ ข้อมูลการสรุปผลการดำเนินการและการวิเคราะห์รายการการให้บริการบำรุงรักษาที่เกิดขึ้นกับระบบ ในรูปแบบ PM และ MA โดยรูปแบบผู้รับจ้างเป็นผู้กำหนด

๔.๕.๓.๗ ข้อมูลหรือข้อเสนอแนะอื่น ๆ เพิ่มเติมที่ผู้รับจ้างและผู้ว่าจ้างเห็นว่ามีความจำเป็นและเป็นประโยชน์ต่อการทำงานของระบบ (ถ้ามี)

๔.๕.๓.๘ เอกสาร หรือหลักฐานแนบเพิ่มเติมที่ถูกต้องจัดทำระหว่างการดำเนินการภายในขอบเขตของรอบการบำรุงรักษา

๔.๕.๓.๙ แผนผังแสดงการติดตั้งและเชื่อมต่อระบบกับเครื่องคอมพิวเตอร์ อุปกรณ์ระบบเครือข่าย และผู้ใช้งานที่เกี่ยวข้อง ในกรณีที่มีการปรับปรุงแก้ไข (ถ้ามี)

๔.๕.๓.๑๐ รายงานผลการตรวจสอบการทำงานของโปรแกรมแอนตี้ไวรัสแยกตามเครื่องคอมพิวเตอร์แม่ข่ายที่มีการติดตั้งโปรแกรมเท่านั้น

๔.๖ ผู้รับจ้างต้องมีบุคลากรที่มีความรู้ความเชี่ยวชาญ ประสบการณ์ และผลงานที่เกี่ยวข้องกับการพัฒนาระบบ จำนวนไม่น้อยกว่า ๓ คน ดังนี้

๔.๖.๑ ผู้จัดการโครงการทำหน้าที่ดูแลภาพรวมของระบบ

- วุฒิการศึกษาไม่ต่ำกว่าปริญญาตรี สาขาบริหารธุรกิจ หรือ สาขาวิทยาการคอมพิวเตอร์ หรือสาขาที่เกี่ยวข้อง
- มีประสบการณ์การทำงานด้าน IT เป็นระยะเวลาไม่น้อยกว่า ๕ - ๑๐ ปี

๔.๖.๒ เจ้าหน้าที่ที่ทำหน้าที่ดูแลการเขียนโปรแกรม จำนวน ๑ คน

- วุฒิการศึกษาไม่ต่ำกว่าปริญญาตรี สาขาวิศวกรรมคอมพิวเตอร์ หรือสาขาที่เกี่ยวข้อง
- มีประสบการณ์การทำงานด้าน IT เป็นระยะเวลาไม่น้อยกว่า ๕ - ๑๐ ปี

๔.๖.๓ เจ้าหน้าที่ที่ทำหน้าที่เชื่อมโยงข้อมูลระบบ และ support จำนวน ๑ คน

- วุฒิการศึกษาไม่ต่ำกว่าปริญญาตรี สาขาวิศวกรรมคอมพิวเตอร์ หรือสาขาที่เกี่ยวข้อง
- มีประสบการณ์การทำงานด้าน IT เป็นระยะเวลาไม่น้อยกว่า ๓ - ๕ ปี

ทั้งนี้ บุคลากรตามข้อ ๔.๖.๑ - ๔.๖.๓ จะเป็นพนักงานประจำของผู้รับจ้างหรือไม่ก็ได้ แต่ต้องพร้อมให้บริการเมื่อมีความจำเป็นตามที่ผู้ว่าจ้างร้องขอ และ/หรือได้รับแจ้งการแก้ไขปัญหาข้อขัดข้องของระบบ โดยบุคลากรตามข้อ ๔.๖.๓ ต้องเข้าปฏิบัติงานประจำที่สำนักงานพัสดุและบริหารทรัพย์สิน (พย.) หรือสถานที่อื่นตามที่กำหนดแล้วแต่กรณี โดยต้องเข้าปฏิบัติงานประจำวันทำการ

๔.๗ ผู้รับจ้างต้องใช้พัสดุ ประเภทวัสดุหรือครุภัณฑ์ที่ผลิตภายในประเทศ ที่ต้องดำเนินงานตามขอบเขตของงานนี้ ไม่น้อยกว่าร้อยละ ๖๐ ของค่าพัสดุที่ใช้งานจ้าง (ถ้ามี) โดยต้องจัดทำแผนการใช้พัสดุดังกล่าวตามแผนที่กำหนดแนบท้ายขอบเขตของงานนี้ในผนวก ๔ ส่งให้ผู้ว่าจ้างภายใน ๖๐ วัน นับถัดจากวันลงนามในสัญญา

๕. กำหนดเวลาส่งมอบงาน

เริ่มดำเนินงานตั้งแต่วันที่ ๑ มกราคม ๒๕๖๘ ถึงวันที่ ๓๑ ธันวาคม ๒๕๖๘ รวมจำนวน ๑๒ เดือน

๖. หลักเกณฑ์ในการพิจารณาคัดเลือกข้อเสนอ

การบำรุงรักษาและซ่อมแซมแก้ไขระบบคอมพิวเตอร์ (ระบบบริหารจัดการครุภัณฑ์ด้วยเทคโนโลยี RFID ระยะที่ ๑ - ๓ ประจำปี ๒๕๖๘) เป็นการบำรุงรักษาระบบทั้ง Application Software และ Software RFID จึงจำเป็นต้องมีความรู้ความเข้าใจในขั้นตอนและโครงสร้างของระบบงาน รวมทั้งการผูกเงื่อนไขชุดคำสั่งในการเขียนโปรแกรมของระบบบริหารจัดการครุภัณฑ์ด้วยเทคโนโลยี RFID จึงจะสามารถให้บริการบำรุงรักษาและซ่อมแซมแก้ไขได้อย่างถูกต้อง จึงกำหนดให้มีการยื่นข้อเสนอด้านเทคนิคเพื่อพิจารณาคัดเลือกข้อเสนอ ด้านเกณฑ์อื่น ๆ ที่ผ่านเกณฑ์ขั้นต่ำก่อน ตามพระราชบัญญัติการจัดซื้อจัดจ้างและการบริหารพัสดุภาครัฐ พ.ศ. ๒๕๖๐ และระเบียบกระทรวงการคลังว่าด้วยการจัดซื้อจัดจ้างและการบริหารพัสดุภาครัฐ พ.ศ. ๒๕๖๐ ข้อ ๘๓ (๓) และผู้ยื่นข้อเสนอที่ผ่านการพิจารณาข้อเสนอด้านเกณฑ์อื่น ๆ แล้ว สำนักงาน กสทช. จะพิจารณาด้านเกณฑ์ราคา โดยมีสัดส่วนน้ำหนักระหว่างเกณฑ์ราคาเท่ากับร้อยละ ๓๐ และเกณฑ์อื่น ๆ ร้อยละ ๗๐ โดยคณะกรรมการประกวดราคาอิเล็กทรอนิกส์จะดำเนินการเมื่อสิ้นสุดระยะเวลาการเสนอในระบบอิเล็กทรอนิกส์แล้วตามลำดับ ดังนี้

๖.๑ การพิจารณาข้อเสนอด้านเกณฑ์อื่น ๆ (น้ำหนักร้อยละ ๗๐)

๖.๑.๑ หัวข้อในการพิจารณา

๖.๑.๑.๑ เกณฑ์ผลงานและประสบการณ์ของผู้ยื่นข้อเสนอ น้ำหนักร้อยละ ๑๐

- พิจารณาจากผลงานและประสบการณ์ของผู้ยื่นข้อเสนอ โดยสามารถจัดส่งเอกสารหลักฐานของผลงานตามที่กำหนดในขอบเขตของงานตามข้อ ๓.๒ จำนวนไม่น้อยกว่า ๑ ผลงาน

๖.๑.๑.๒ เกณฑ์ประสบการณ์ของบุคลากรและการสัมภาษณ์ น้ำหนักร้อยละ ๕๐

- พิจารณาจากประสบการณ์ของบุคลากร ตามข้อ ๔.๖ โดยเทียบประสบการณ์กับจำนวนบุคลากรของผู้ยื่นข้อเสนอด้วยกัน
- การสัมภาษณ์ความรู้ความเข้าใจในระบบงานของบุคลากร

๖.๑.๑.๓ เกณฑ์ระดับการให้บริการ (Service Level Agreement: SLA) น้ำหนักร้อยละ ๑๐

- ข้อเสนอระยะเวลาแก้ไขปัญหา สำหรับระดับความรุนแรงของปัญหา ระดับ ๑ สูง : (น้ำหนักร้อยละ ๗)
- ข้อเสนอระยะเวลาแก้ไขปัญหา สำหรับระดับความรุนแรงของปัญหา ระดับ ๒ ปานกลาง : (น้ำหนักร้อยละ ๓)

๖.๑.๒ ในการพิจารณาให้คะแนนข้อเสนอด้านเทคนิคและข้อเสนออื่นตามหัวข้อดังกล่าวข้างต้น คณะกรรมการฯ จะเชิญผู้ยื่นข้อเสนอเข้าอธิบายรายละเอียด และตอบข้อซักถาม ตามวัน เวลาและสถานที่ที่ คณะกรรมการฯ กำหนด (ภายใน ๕ วันทำการนับถัดจากวันยื่นข้อเสนอ) เพื่อประกอบการพิจารณาให้คะแนน รายละเอียดหัวข้อและหัวข้อย่อยและวิธีการให้คะแนนตามภาคผนวก ๕ ทั้งนี้ ข้อเสนอด้านเทคนิคที่ผ่านเกณฑ์การพิจารณาจะต้องได้รับคะแนนรวมเมื่อถ่วงน้ำหนักแล้วไม่น้อยกว่าร้อยละ ๘๐

๖.๑.๓ ข้อเสนอด้านเกณฑ์อื่น ๆ ที่ผ่านเกณฑ์การพิจารณาตามข้อ ๖.๑.๑ จะได้รับการประเมินค่าประสิทธิภาพต่อราคา (Price Performance) อีกครั้งหนึ่งตามสัดส่วนเกณฑ์ราคาและเกณฑ์ข้อเสนอด้านเกณฑ์อื่น ๆ ที่กำหนด โดยคณะกรรมการฯ จะบันทึกผลการให้คะแนนข้อเสนอด้านเกณฑ์อื่น ๆ ในระบบการจัดซื้อจัดจ้างภาครัฐด้วยวิธีอิเล็กทรอนิกส์ (Electronic Government Procurement : e-GP) ของกรมบัญชีกลาง ซึ่งกล่าวคือ ระบบ e-GP

๖.๒ เกณฑ์การพิจารณาด้านราคา (ข้อเสนอด้านราคา) (น้ำหนักร้อยละ ๓๐)

ระบบการจัดซื้อจัดจ้างภาครัฐ (Electronic Government Procurement : e-GP) จะพิจารณาให้คะแนนเกณฑ์ราคาและเกณฑ์อื่น ๆ ในระบบ โดยข้อเสนอด้านราคาของผู้ยื่นข้อเสนอต่ำสุด จะได้คะแนนเต็ม และข้อเสนอด้านราคาของผู้ยื่นเสนอรายอื่นจะได้คะแนนลดหลั่นลงตามช่วงห่างของราคาซึ่งเป็นการคำนวณคะแนนในระบบ e-GP

๖.๓ เกณฑ์การพิจารณาข้อเสนอที่ได้รับการคัดเลือก

ระบบ e-GP จะรวมคะแนนข้อเสนอด้านเทคนิคและข้อเสนออื่น (เกณฑ์อื่น) รวมกับข้อเสนอด้านราคา (เกณฑ์ราคา) ตามสัดส่วนเกณฑ์อื่นร้อยละ ๗๐ และเกณฑ์ราคาร้อยละ ๓๐ และจัดเรียงตามคะแนนไว้ ๓ ลำดับ ผู้ยื่นข้อเสนอที่ผ่านการพิจารณาข้อเสนอด้านเทคนิคหรือข้อเสนออื่นตามข้อ ๖.๑ ได้รับคะแนนประเมินเกณฑ์ราคาและเกณฑ์อื่นรวมสูงสุดจะได้รับการคัดเลือก และสำนักงาน กสทช. โดยคณะกรรมการพิจารณาผลการประกวดราคาอิเล็กทรอนิกส์ จะพิจารณาเจรจาต่อรองราคาตามที่เห็นสมควรเพื่อประโยชน์ของสำนักงาน กสทช. ต่อไป

๖.๔ การจัดทำเอกสารข้อเสนอ

เพื่อประกอบการพิจารณาคัดเลือกข้อเสนอตามเกณฑ์การพิจารณาดังกล่าวข้างต้น ผู้ยื่นข้อเสนอต้องจัดทำข้อเสนอตามรายการและแบบกำหนดในเอกสารประกวดราคาจ้างด้วยวิธีประกวดราคาอิเล็กทรอนิกส์ (e-bidding) และยื่นข้อเสนอในระบบ e-GP อย่างน้อย ดังนี้

- ๖.๔.๑ เอกสารแสดงคุณสมบัติทั่วไปของผู้ยื่นข้อเสนอ : ให้จัดทำตามรายการเอกสารหลักฐานที่กำหนดในประกาศประกวดราคาจ้างด้วยวิธีประกวดราคาอิเล็กทรอนิกส์ (e-bidding) และเอกสารหลักฐานผลงานของผู้ยื่นข้อเสนอตามคุณสมบัติของผู้ยื่นข้อเสนอ ในข้อ ๓.๒
- ๖.๔.๒ เอกสารข้อเสนอด้านเทคนิคหรือข้อเสนออื่น : ประกอบด้วย
 - ๖.๔.๒.๑ การอธิบายถึงความรู้ความเข้าใจเกี่ยวกับขั้นตอนวิธีการทำงานของระบบตามขอบเขตของงาน
 - ๖.๔.๒.๒ ผลงานและประสบการณ์ของผู้ยื่นข้อเสนอ โดยสามารถจัดส่งเอกสารหลักฐานของผลงานตามที่กำหนดในขอบเขตของงาน ข้อ ๓.๒ จำนวนไม่น้อยกว่า ๑ ผลงาน
 - ๖.๔.๒.๓ ระดับการให้บริการ (Service Level Agreement: SLA)
 - (๑) ระดับความรุนแรงของปัญหา ระดับ ๑ สูง
 - (๒) ระดับความรุนแรงของปัญหา ระดับ ๒ ปานกลาง
- ๖.๔.๓ ข้อเสนอด้านราคา : ผู้ยื่นข้อเสนอจะต้องเสนอราคาตามแบบที่กำหนดในเอกสารประกวดราคาจ้างด้วยวิธีประกวดราคาอิเล็กทรอนิกส์ที่กำหนด และเสนอราคาในระบบการจัดซื้อจัดจ้างภาครัฐด้วยอิเล็กทรอนิกส์ (ระบบ e-GP) ของกรมบัญชีกลาง โดยราคารวมภาษีมูลค่าเพิ่มและค่าใช้จ่ายติดตั้งไว้ด้วยแล้ว

๗. วงเงินงบประมาณ

ภายในวงเงิน ๒,๘๐๐,๐๐๐.๐๐ บาท (สองล้านแปดแสนบาทถ้วน) ซึ่งเป็นราคาที่รวมภาษีมูลค่าเพิ่มแล้ว โดยเบิกจ่ายจากงบประมาณรายจ่ายประจำปี ๒๕๖๘ รายจ่ายเกี่ยวกับการจัดการและบริหารองค์กร หมวดค่าใช้สอย รายการค่าจ้างเหมาบริการ ของสำนักการพัสดุและบริหารทรัพย์สิน

ทั้งนี้ จะลงนามผูกพันในสัญญาได้ก็ต่อเมื่องบประมาณรายจ่ายประจำปี ๒๕๖๘ ได้รับการพิจารณาอนุมัติจาก กสทช. และมีผลบังคับใช้แล้วเท่านั้น

๘. งานงวดและการจ่ายเงิน

ผู้ว่าจ้างจะชำระค่าจ้างบริการบำรุงรักษาระบบบริหารจัดการครุภัณฑ์ด้วยเทคโนโลยี RFID ระยะที่ ๑ - ๓ ให้แก่ ผู้รับจ้างเป็นรายงวด รวม ๑๒ งวด เมื่อผู้รับจ้างได้ส่งรายงานสรุปผลการบำรุงรักษาคอมพิวเตอร์ตามข้อ ๔ เป็นรายงวด งวดละ ๑ เดือน ภายใน ๑๐ วันทำการ ของเดือนถัดไป และคณะกรรมการตรวจรับพัสดุได้ตรวจสอบรับรองครบถ้วนถูกต้องเรียบร้อยแล้ว

๙. อัตราค่าปรับ

๙.๑ ในกรณีที่ผู้รับจ้างไม่เข้ามาซ่อมแซมแก้ไขภายในระยะเวลาที่กำหนด หรือไม่สามารถดำเนินการซ่อมแซมแก้ไขหรือไม่สามารถจัดหาอุปกรณ์ใหม่ที่มีคุณสมบัติทัดเทียมกันหรือดีกว่ามาเปลี่ยนให้ใช้งานได้ภายในเวลาที่กำหนดไว้ตามข้อ ๑๐.๑ (๒) ผู้รับจ้างยินยอมให้คิดค่าปรับเป็นรายชั่วโมง (เศษของชั่วโมงให้นับเป็น ๑ (หนึ่ง) ชั่วโมง) ในอัตราร้อยละ ๐.๑ ของค่าจ้างบำรุงรักษารายงวด นับจากเวลาที่ครบกำหนดจนถึงเวลาที่ผู้รับจ้างได้เริ่มการซ่อมแซมแก้ไข หรือจนถึงเวลาที่ผู้รับจ้างดำเนินการซ่อมแซมแก้ไขแล้วเสร็จแล้วแต่กรณี

๙.๒ ในกรณีที่ผู้รับจ้างไม่ชดใช้คอมพิวเตอร์ที่ได้รับความเสียหายตามข้อ ๑๐.๑ (๔) ต้องยินยอมให้คิดค่าปรับเป็นรายวันในอัตราร้อยละ ๐.๑ ของค่าจ้างตามสัญญา นับถัดจากวันครบกำหนดจนถึงวันที่นำคอมพิวเตอร์มาส่งมอบครบถ้วน

๙.๓ หากผู้รับจ้างไม่เข้าทำการบำรุงรักษาเพื่อป้องกัน (Preventive Maintenance : PM) ตามรอบระยะเวลาที่กำหนด ต้องยินยอมให้คิดค่าปรับในอัตราร้อยละ ๐.๑ ของค่าจ้างตามสัญญา และเนื่องจากการไม่เข้าบำรุงรักษานั้นไม่สามารถชดเชยในรอบระยะเวลาถัดไปได้ ถือเป็นภาระกระทำที่ผิดสัญญา ผู้ว่าจ้างจะหักค่าจ้างที่ต้องจ่ายในงวดนั้นลงตามส่วน รวมทั้งค่าเสียหายอันเกิดจากการไม่ทำการบำรุงรักษานั้น (ถ้ามี) นอกจากค่าปรับดังกล่าวอีกด้วย

๑๐. การบริการ การรับประกันผลงาน

๑๐.๑ การบริการ

(๑) ผู้รับจ้างตกลงว่า การบำรุงรักษาและซ่อมแซมแก้ไขระบบคอมพิวเตอร์ให้รวมถึงการบำรุงรักษาเพื่อป้องกันความชำรุดเสียหายของคอมพิวเตอร์ (Preventive Maintenance) ตลอดระยะเวลาดำเนินงานและต้องทำการซ่อมแซมแก้ไขและเปลี่ยนสิ่งที่จำเป็นทุกประการ (Corrective Maintenance) เพื่อให้คอมพิวเตอร์อยู่ในสภาพใช้งานได้ดีตามปกติโดยไม่คิดค่าใช้จ่ายใด ๆ เพิ่มเติมทั้งสิ้น

(๒) ผู้รับจ้างจะต้องจัดให้ช่างผู้มีความรู้ความชำนาญและมีฝีมือดีมาตรวจสอบบำรุงรักษาคอมพิวเตอร์ (Preventive Maintenance) อย่างน้อยเดือนละ ๑ ครั้ง ในกรณีคอมพิวเตอร์ขัดข้องใช้การไม่ได้ตามปกติผู้รับจ้างจะต้องจัดการซ่อมแซมแก้ไขให้อยู่ในสภาพใช้การได้ดีดังเดิม (Corrective Maintenance) โดยต้องเริ่มจัดการซ่อมแซมแก้ไขภายในระยะเวลาที่กำหนดตามข้อตกลงระดับการให้บริการ (Service Level Agreement : SLA) นับตั้งแต่เวลาที่ได้รับแจ้งจากผู้ว่าจ้างหรือผู้ที่ได้รับมอบหมายจากผู้ว่าจ้าง โดยจะแจ้งให้ผู้รับจ้างหรือผู้ที่ได้รับมอบหมายจากผู้รับจ้างทราบทางวาจา ทางโทรสาร หรือทางไปรษณีย์อิเล็กทรอนิกส์ (e-mail) หรือทางโทรศัพท์ ไม่ว่าวิธีใดวิธีหนึ่งให้ถือเป็นการแจ้งโดยชอบแล้ว และผู้รับจ้างจะต้องซ่อมแซมแก้ไขหรือเปลี่ยนสิ่งที่จำเป็นให้เสร็จเรียบร้อยภายในระยะเวลาที่กำหนดตามข้อตกลงระดับการให้บริการ (Service Level Agreement : SLA) นับแต่เวลาที่ได้รับแจ้งจากผู้ว่าจ้างดังกล่าว

(๓) หากผู้รับจ้างไม่ดำเนินการดังกล่าว ผู้ว่าจ้างมีสิทธิจ้างบุคคลภายนอกทำการซ่อมแซมแก้ไข โดยผู้รับจ้างจะต้องออกค่าใช้จ่ายในการจ้างบุคคลภายนอกซ่อมแซมแก้ไขแทนผู้ว่าจ้างทั้งสิ้นการจ้างบริการบำรุงรักษาและซ่อมแซมแก้ไขคอมพิวเตอร์ตามสัญญานี้ ไม่รวมถึงการเปลี่ยนแปลงลักษณะเฉพาะของคอมพิวเตอร์หรือส่วนประกอบที่ติดตั้งเพิ่มเติมภายหลังที่สัญญานี้มีผลบังคับและความเสียหายของคอมพิวเตอร์ซึ่งเกิดจากเหตุสุดวิสัยหรือเกิดจากความผิดของผู้ว่าจ้าง

(๔) กรณีผู้รับจ้าง ผู้แทน ช่าง หรือลูกจ้างของผู้รับจ้าง จงใจหรือประมาทเลินเล่อ หรือไม่มีความรู้ ความชำนาญพอ กระทำหรืองดเว้นการกระทำใดๆ เป็นเหตุให้คอมพิวเตอร์ของผู้ว่าจ้างเสียหายหรือไม่อยู่ในสภาพที่ใช้งานได้ดีโดยไม่อาจแก้ไขได้ ผู้รับจ้างจะต้องจัดหาคอมพิวเตอร์ที่มีคุณภาพ ประสิทธิภาพและความสามารถในการใช้งานไม่ต่ำกว่าของเดิมชดใช้แทน หรือชดใช้ราคาคอมพิวเตอร์ในกรณีที่ไมอาจจัดหาทดแทนได้ ให้แก่ผู้ว่าจ้างในเวลาที่กำหนด

๑๐.๒ การรับประกันผลงาน

(๑) ผู้รับจ้างตกลงบำรุงรักษาและซ่อมแซมแก้ไขคอมพิวเตอร์ตามสัญญาให้อยู่ในสภาพใช้งานได้ ด้อยู่เสมอ โดยให้มีเวลาคอมพิวเตอร์ขัดข้องรวมตามเกณฑ์การคำนวณเวลาขัดข้อง ไม่เกินเดือนละ ๓๖ ชั่วโมง หรือร้อยละ ๕ ของเวลาที่ใช้งานทั้งหมดของคอมพิวเตอร์ของเดือนนั้น (ชั่วโมงทำงานโดยนับ ๒๔ ชั่วโมงต่อ ๑ วันทำการ) แล้วแต่ตัวเลขใดจะมากกว่ากัน มิฉะนั้นผู้รับจ้างจะต้องยอมให้ผู้ว่าจ้างคิดค่าปรับเป็นรายชั่วโมง ในอัตราชั่วโมงละ ๐.๐๓๕% ของค่าจ้างตามสัญญา ในช่วงเวลาที่ไม่สามารถใช้คอมพิวเตอร์ได้ในส่วนที่เกินกว่า กำหนดเวลาขัดข้องข้างต้น

(๒) เกณฑ์การคำนวณเวลาขัดข้องของคอมพิวเตอร์ตามข้อ ๑๐.๑ ให้เป็นไปดังนี้

(๒.๑) กรณีที่คอมพิวเตอร์เกิดขัดข้องพร้อมกันหลายหน่วย ให้นับเวลาขัดข้องของหน่วยที่มี ตัวถ่วงมากที่สุดเพียงหน่วยเดียว

(๒.๒) กรณีความเสียหายอันสืบเนื่องมาจากความขัดข้องของคอมพิวเตอร์แตกต่างกันเวลาที่ ใช้ในการคำนวณค่าปรับจะเท่ากับเวลาขัดข้องของคอมพิวเตอร์หน่วยนั้นคูณด้วยตัวถ่วงซึ่งมีค่าต่าง ๆ ตามภาคผนวก ๒

๑๑. การปฏิบัติตามกฎหมายที่เกี่ยวข้อง

๑๑.๑ ผู้รับจ้างต้องดำเนินการให้สอดคล้องตามพระราชบัญญัติพระราชบัญญัติการรักษาความมั่นคง ปลอดภัยไซเบอร์ พ.ศ. ๒๕๖๒ รวมถึงกฎหมายลำดับรอง ประกาศ หรือระเบียบที่เกี่ยวข้อง ประมวลแนวทาง ปฏิบัติด้านการรักษาความมั่นคงปลอดภัยไซเบอร์ นโยบายและแนวปฏิบัติในการรักษาความมั่นคงปลอดภัย ด้านสารสนเทศของสำนักงาน กสทช. เอกสารเผยแพร่สามารถศึกษารายละเอียดหรือ download ในเว็บไซต์ สำนักงาน กสทช. (www.nbtc.go.th)

๑๑.๒ ผู้รับจ้างต้องดำเนินการตามพระราชบัญญัติพระราชบัญญัติคุ้มครองข้อมูลส่วนบุคคล พ.ศ. ๒๕๖๒ รวมถึงกฎหมายลำดับรอง ประกาศ หรือระเบียบที่เกี่ยวข้อง และปฏิบัติตามเงื่อนไขและรายละเอียดตามที่ กำหนดไว้ในข้อตกลงการประมวลผลข้อมูลส่วนบุคคล (DPA) ที่จัดทำขึ้นระหว่างผู้รับจ้างกับสำนักงาน กสทช. ในกรณีที่ผู้รับจ้างมีการประมวลผล (เก็บรวบรวม ใช้ เปิดเผย) ข้อมูลส่วนบุคคลภายใต้ขอบเขตของงาน ภาคผนวก ๖

๑๒. เงื่อนไขอื่น ๆ

๑๒.๑ ผู้ยื่นข้อเสนอที่ได้รับการคัดเลือกต้องเสนอค่าจ้างบำรุงรักษาสำหรับการให้บริการตลอด ระยะเวลาดำเนินงานตามขอบเขตของงานนี้ โดยให้จำแนกค่าจ้างเป็นค่าใช้จ่ายประจำ (Fixed Cost) ซึ่งไม่ผันแปรตามระยะเวลาบริการ (ถ้ามี) และค่าใช้จ่ายผันแปรตามระยะเวลาบริการ (Variable Cost) และให้จำแนก อัตราเป็นรายเดือน

๑๒.๒ กรณีสำนักงาน กสทช. มีความจำเป็นเพื่อประโยชน์ของสำนักงาน กสทช. หรือเป็นไปตามระเบียบกฎหมายที่เกี่ยวข้อง เป็นเหตุให้ระยะเวลาการจ้างบำรุงรักษาไม่เป็นไปตามระยะเวลาดำเนินงานตามขอบเขตของงานนี้ สำนักงาน กสทช. จะปรับลดระยะเวลาดำเนินงานลงตามความเป็นจริงและความเหมาะสม โดยถืออัตราค่าจ้างบริการอัตรารายเดือนที่เสนอไว้ในข้อ ๑๒.๑ เป็นอัตราค่าปรับลดค่าจ้างบริการลงตามระยะเวลาจ้างบำรุงรักษาจริงต่อไป

๑๒.๓ ข้อมูลของสำนักงาน กสทช. ถือเป็นความลับของทางราชการห้ามมิให้นำไปเผยแพร่ก่อนได้รับอนุญาตจากสำนักงาน กสทช. เป็นลายลักษณ์อักษรเท่านั้น

๑๒.๔ การกระทำการใดใดอันจะก่อผลให้เกิดความเสียหายต่อระบบ จะต้องแจ้งและได้รับอนุญาตจากเจ้าหน้าที่ผู้รับผิดชอบของสำนักงาน กสทช. ก่อนทุกครั้ง

๑๒.๕ สำนักงาน กสทช. ขอสงวนสิทธิ์ในการปรับลดรายการที่ไม่จำเป็นต้องใช้งาน และปรับลดจำนวนเงินค่าบริการบำรุงรักษาในรายการนั้น ๆ ลงในระหว่างสัญญา

๑๒.๖ ผู้รับจ้างต้องส่งรายงานผลการใช้พัสดุที่ผลิตในประเทศพร้อมกับการส่งมอบงาน เพื่อให้คณะกรรมการตรวจรับพัสดุตรวจสอบด้วย (ถ้ามี)

๑๒.๗ ผู้ยื่นข้อเสนอที่ได้รับการคัดเลือกจะต้องทำแผนการดำเนินงานให้บรรลุความสำเร็จตามขอบเขตของงานภายในระยะเวลาที่กำหนดตามสัญญา โดยแสดงรายละเอียดแผนการดำเนินการและร้อยละของความสำเร็จของงานแต่ละเดือน ส่งให้คณะกรรมการตรวจรับพัสดุภายใน ๑๕ วัน นับถัดจากวันลงนามในสัญญาเพื่อกำกับและติดตามความก้าวหน้าในผลการดำเนินงาน ทั้งนี้ แผนการดำเนินงานดังกล่าว สำนักงาน กสทช. ถือเป็นส่วนหนึ่งในสัญญา

คุณสมบัติของผู้ยื่นข้อเสนอ
กรณีการจัดจ้าง วิธีประกวดราคาอิเล็กทรอนิกส์ (e-bidding)

๑. มีความสามารถตามกฎหมาย
๒. ไม่เป็นบุคคลล้มละลาย
๓. ไม่อยู่ระหว่างเลิกกิจการ
๔. ไม่เป็นบุคคลซึ่งอยู่ระหว่างถูกระงับการยื่นข้อเสนอหรือทำสัญญากับหน่วยงานของรัฐไว้ชั่วคราว เนื่องจากเป็นผู้ที่ไม่ผ่านเกณฑ์การประเมินผลการปฏิบัติงานของผู้ประกอบการตามระเบียบที่รัฐมนตรีว่าการกระทรวงการคลังกำหนดตามที่ประกาศเผยแพร่ในระบบเครือข่ายสารสนเทศของกรมบัญชีกลาง
๕. ไม่เป็นบุคคลซึ่งถูกระงับชื่อไว้ในบัญชีรายชื่อผู้ทำงานและได้แจ้งเวียนชื่อให้เป็นผู้ทำงานของหน่วยงานของรัฐในระบบเครือข่ายสารสนเทศของกรมบัญชีกลาง ซึ่งรวมถึงนิติบุคคลที่ผู้ทำงานเป็นหุ้นส่วน ผู้จัดการ กรรมการผู้จัดการ ผู้บริหาร ผู้มีอำนาจในการดำเนินงานในกิจการของนิติบุคคลนั้นด้วย
๖. มีคุณสมบัติและไม่มีลักษณะต้องห้ามตามที่คณะกรรมการนโยบายการจัดซื้อจัดจ้างและการบริหารพัสดุ ภาครัฐกำหนดในราชกิจจานุเบกษา
๗. เป็นบุคคลธรรมดาหรือนิติบุคคลผู้มีอาชีพรับจ้างงานที่ประกวดราคาอิเล็กทรอนิกส์ดังกล่าว
๘. ไม่เป็นผู้มีผลประโยชน์ร่วมกันกับผู้ยื่นข้อเสนอรายอื่นที่เข้ายื่นข้อเสนอให้แก่สำนักงาน กสทช. ณ วันประกาศประกวดราคาอิเล็กทรอนิกส์ หรือไม่เป็นผู้กระทำการอันเป็นการขัดขวางการแข่งขันอย่างเป็นธรรมในการประกวดราคาอิเล็กทรอนิกส์ครั้งนี้
๙. ไม่เป็นผู้ได้รับเอกสิทธิ์หรือความคุ้มกัน ซึ่งอาจปฏิเสธไม่ยอมขึ้นศาลไทย เว้นแต่รัฐบาลของผู้ยื่นข้อเสนอ ได้มีคำสั่งให้สละเอกสิทธิ์และความคุ้มกันเช่นนั้น
๑๐. ผู้ยื่นข้อเสนอต้องลงทะเบียนที่มีข้อมูลถูกต้องครบถ้วนในระบบจัดซื้อจัดจ้างภาครัฐด้วยอิเล็กทรอนิกส์ (Electronic Government Procurement: e - GP) ของกรมบัญชีกลาง
๑๑. ผู้ยื่นข้อเสนอต้องมีมูลค่าสุทธิของกิจการ ดังนี้
 - (๑) กรณีเป็นนิติบุคคลที่จัดตั้งขึ้นตามกฎหมายไทยซึ่งได้จดทะเบียนเกินกว่า ๑ ปี ต้องมีมูลค่าสุทธิของกิจการ จากผลต่างระหว่างสินทรัพย์สุทธิหักด้วยหนี้สินสุทธิที่ปรากฏในงบแสดงฐานะการเงินที่มีการตรวจรับรองแล้ว ซึ่งจะต้องแสดงค่าเป็นบวก ๑ ปีสุดท้ายก่อนวันยื่นข้อเสนอ
 - (๒) กรณีผู้ยื่นข้อเสนอเป็นนิติบุคคลที่จัดตั้งขึ้นตามกฎหมายไทย ซึ่งยังไม่มีงบแสดงฐานะการเงินกับกรมพัฒนาธุรกิจการค้า ต้องมีทุนจดทะเบียนที่เรียกชำระมูลค่าหุ้นแล้ว ณ วันที่ยื่นข้อเสนอ ไม่น้อยกว่า ๑,๐๐๐,๐๐๐.๐๐ บาท
 - (๓) กรณีที่ผู้ยื่นข้อเสนอไม่มีมูลค่าสุทธิของกิจการหรือทุนจดทะเบียน หรือมีแต่ไม่เพียงพอ ผู้ยื่นข้อเสนอต้องมีเงินสินเชื่อที่ธนาคารภายในประเทศ หรือบริษัทเงินทุนหรือบริษัทเงินทุนหลักทรัพย์ที่ได้รับอนุญาตให้ประกอบกิจการเงินทุนเพื่อการพาณิชย์ และประกอบธุรกิจค้าประกันตามประกาศของธนาคารแห่งประเทศไทย ตามรายชื่อบริษัทเงินทุนที่ธนาคารแห่งประเทศไทยแจ้งเวียนให้ทราบ โดยมียอดเงินรวมของวงเงินสินเชื่อไม่น้อยกว่า ๗๐๐,๐๐๐.๐๐ บาท คิดเป็น ๑ ใน ๔ ของมูลค่าโครงการหรือรายการที่ยื่นเสนอในแต่ละครั้ง ซึ่งสำนักงานใหญ่รับรองหรือที่สำนักงานสาขารับรอง (กรณีได้รับมอบอำนาจจากสำนักงานใหญ่) ออกให้แก่ผู้ยื่นข้อเสนอจนถึงวันยื่นข้อเสนอไม่เกิน ๙๐ วัน

(๔) กรณีผู้ยื่นข้อเสนอเป็นบุคคลธรรมดาจะต้องแสดงหนังสือรับรองบัญชีเงินฝากไม่เกิน ๙๐ วันก่อนวันยื่นข้อเสนอ โดยต้องมีเงินฝากคงเหลือในบัญชีธนาคารเป็นมูลค่าไม่น้อยกว่า ๗๐๐,๐๐๐.๐๐ บาท คิดเป็น ๑ ใน ๔ ของมูลค่างบประมาณของโครงการหรือรายการที่ยื่นข้อเสนอในแต่ละครั้ง และหากเป็นผู้ชนะการจัดซื้อจัดจ้างหรือเป็นผู้ได้รับการคัดเลือกจะต้องแสดงหนังสือรับรองบัญชีเงินฝากที่มีมูลค่าดังกล่าวอีกครั้งหนึ่งในวันลงนามในสัญญา

คุณสมบัติในข้อนี้ ยกเว้นกรณีที่ยื่นข้อเสนอเป็นหน่วยงานของรัฐ หรือนิติบุคคลที่จัดตั้งขึ้นตามกฎหมายไทยที่อยู่ระหว่างการฟื้นฟูกิจการตามพระราชบัญญัติล้มละลาย (ฉบับที่ ๑๐) พ.ศ. ๒๕๖๑

๑๒. ผู้ยื่นข้อเสนอที่ยื่นข้อเสนอในรูปแบบของ "กิจการร่วมค้า" ต้องมีคุณสมบัติดังนี้

กิจการร่วมค้าที่ยื่นข้อเสนอ ผู้เข้าร่วมค้าทุกรายจะต้องมีคุณสมบัติครบถ้วนตามเงื่อนไขที่กำหนดไว้ในเอกสารเชิญชวน เว้นแต่ในกรณีกิจการร่วมค้าที่มีข้อตกลงระหว่างผู้เข้าร่วมค้ากำหนดให้ผู้เข้าร่วมค้ารายใดรายหนึ่งเป็นผู้เข้าร่วมค้าหลัก กิจการร่วมค้านั้นสามารถใช้ผลงานของผู้เข้าร่วมค้าหลักรายเดียว เป็นผลงานของกิจการร่วมค้าที่ยื่นข้อเสนอ

กรณีที่ข้อตกลงระหว่างผู้เข้าร่วมค้ากำหนดให้ผู้เข้าร่วมค้ารายใดรายหนึ่งเป็นผู้เข้าร่วมค้าหลัก ข้อตกลงดังกล่าวจะต้องมีการกำหนดสัดส่วนหน้าที่ และความรับผิดชอบในปริมาณงาน สิ่งของ หรือมูลค่าตามสัญญา มากกว่าผู้เข้าร่วมค้ารายอื่นทุกราย

ทั้งนี้ กิจการร่วมค้า หมายถึง "กิจการที่มีข้อตกลงระหว่างผู้เข้าร่วมค้าเป็นลายลักษณ์อักษรว่าจะดำเนินการร่วมกันเป็นทางการค้าหรือหากำไรระหว่างบริษัทกับบริษัท บริษัทกับห้างหุ้นส่วนนิติบุคคล ห้างหุ้นส่วนนิติบุคคลกับห้างหุ้นส่วนนิติบุคคล หรือระหว่างบริษัทและ/หรือห้างหุ้นส่วนนิติบุคคลกับบุคคลธรรมดา คณะบุคคลที่มีใช้นิติบุคคล ห้างหุ้นส่วนสามัญ นิติบุคคลอื่น หรือนิติบุคคลที่ตั้งขึ้นตามกฎหมายของต่างประเทศ โดยข้อตกลงนั้นอาจกำหนดให้มีผู้เข้าร่วมค้าหลักก็ได้"

แบบหนังสือรับรองวงเงินสินเชื่อ

เลขที่.....

วันที่.....

เรื่อง รับรองวงเงินสินเชื่อ

ตามที่.....(ชื่อผู้ประกอบการ นิติบุคคล/บุคคลธรรมดา).....
เลขประจำตัวผู้เสียภาษีอากร/เลขประจำตัวประชาชนเลขที่.....จะยื่นข้อเสนอในการ
ประกวดราคาจ้าง การจ้างเหมาบริการบำรุงรักษาและซ่อมแซมแก้ไขระบบคอมพิวเตอร์ (ระบบบริหาร
จัดการครุภัณฑ์ด้วยเทคโนโลยี RFID ระยะที่ ๑ - ๓ ประจำปี ๒๕๖๘) ซึ่งตามประกาศและเอกสารประกวด
ราคาจ้างฯ กำหนดเงื่อนไขการยื่นข้อเสนอกรณีที่ผู้ยื่นข้อเสนอไม่มีมูลค่าสุทธิของกิจการหรือทุนจดทะเบียน
หรือมีแต่ไม่เพียงพอ ที่จะเข้ายื่นข้อเสนอ ผู้ยื่นข้อเสนอต้องขอวงเงินสินเชื่อจากธนาคาร โดยต้องมีวงเงิน
สินเชื่อ ๑ ใน ๔ ของมูลค่า งบประมาณของโครงการหรือรายการที่ยื่นข้อเสนอในแต่ละครั้ง จึงมีความ
ประสงค์ให้ธนาคาร.....(ชื่อธนาคาร).....รับรองวงเงินสินเชื่อเพื่อประกอบการพิจารณาด้วย นั้น

.....(ชื่อธนาคาร).....ขอรับรองว่า.....(ชื่อผู้ประกอบการ
นิติบุคคล/ บุคคลธรรมดา).....มีวงเงินทุนหมุนเวียนในวงเงินไม่ต่ำกว่าบาท
(.....จำนวนเงินเป็นอักษร.....) และยินดีให้วงเงินสินเชื่อภายในวงเงิน บาท
(.....จำนวนเงินเป็นอักษร.....)

ขอแสดงความนับถือ

.....
.....(ชื่อผู้ลงนาม).....
.....(ชื่อธนาคาร).....

แบบหนังสือรับรองวงเงินสินเชื่ออิเล็กทรอนิกส์

เลขที่.....

วันที่.....

เรื่อง รับรองวงเงินสินเชื่อ

ตามที่.....(ชื่อผู้ประกอบการ นิติบุคคล/บุคคลธรรมดา).....เลขประจำตัวผู้เสียภาษีอากร /เลขประจำตัวประชาชนเลขที่.....จะยื่นข้อเสนอในการประกวดราคาจ้างการจ้างเหมาบริการบำรุงรักษาและซ่อมแซมแก้ไขระบบคอมพิวเตอร์ (ระบบบริหารจัดการครุภัณฑ์ด้วยเทคโนโลยี RFID ระยะที่ ๑ - ๓ ประจำปี ๒๕๖๘) ด้วยวิธีประกวดราคาอิเล็กทรอนิกส์ (e-bidding) ซึ่งตามประกาศและเอกสารประกวดราคาจ้างฯ กำหนดเงื่อนไขการยื่นข้อเสนอกรณีที่ผู้ยื่นข้อเสนอไม่มีมูลค่าสุทธิของกิจการหรือทุนจดทะเบียน หรือมีแต่ไม่เพียงพอ ที่จะเข้ายื่นข้อเสนอ ผู้ยื่นข้อเสนอต้องขอวงเงินสินเชื่อจากธนาคาร โดยต้องมีวงเงินสินเชื่อ ๑ ใน ๔ ของมูลค่า งบประมาณของโครงการหรือรายการที่ยื่นข้อเสนอในแต่ละครั้ง จึงมีความประสงค์ให้ธนาคาร..... (ชื่อธนาคาร).....รับรองวงเงินสินเชื่อเพื่อประกอบการพิจารณาด้วย นั้น

.....(ชื่อธนาคาร).....ขอรับรองว่า.....(ชื่อผู้ประกอบการ นิติบุคคล/บุคคลธรรมดา).....มีวงเงินทุนหมุนเวียน ในวงเงินไม่ต่ำกว่า บาท (.....จำนวนเงินเป็นอักษร.....) และยินดีให้วงเงินสินเชื่อภายในวงเงิน บาท (.....จำนวนเงินเป็นอักษร.....)

ขอแสดงความนับถือ

..... (ชื่อธนาคาร).....

**** เอกสารฉบับนี้จัดพิมพ์โดยระบบอิเล็กทรอนิกส์ ****

รายการอุปกรณ์ระบบบริหารจัดการครุภัณฑ์ด้วยเทคโนโลยี RFID ที่ต้องบำรุงรักษา

ลำดับ	รายการ	ยี่ห้อ/รุ่น	จำนวน	ค่าตัวถ่วง
๑	เครื่องอ่าน RFID แบบมีเสาอากาศ (Fixed RFID Scanner)	ยี่ห้อ Zebra รุ่น Fx ๙๕๐๐ RFID READER	๑๓	๐.๕
๒	เครื่องอ่าน RFID แบบมีเสาอากาศ (Fixed RFID Scanner)	ยี่ห้อ Zebra รุ่น Fx ๙๖๐๐ Fixed UHF RFID Reader	๓๕	๐.๕
๓	เครื่องอ่าน RFID แบบพกพา (Handheld RFID Scanner)	ยี่ห้อ Zebra รุ่น MC๓๑๐-Z	๔	๐.๕
๔	เครื่องอ่าน RFID แบบพกพา (Handheld RFID Scanner)	ยี่ห้อ Zebra รุ่น MC๓๓๙๐R Integrated Long-Range UHF RFID Reader	๑๐	๐.๕
๕	อุปกรณ์รับสัญญาณ WLAN Access Point (AP)	ยี่ห้อ Cisco รุ่น Aironet ๑๗๐๐ Series Access Point	๑๖	๐.๖
๖	อุปกรณ์เครื่องระบุตำแหน่ง (Real-Time Location System : RTLS)	ยี่ห้อ Cisco รุ่น MSE	๑	๐.๖
๗	ซอฟต์แวร์สำหรับเครื่องอ่าน RFID	-	๑	๑.๐
๘	ซอฟต์แวร์สำหรับเครื่องระบุตำแหน่ง (Real-Time Location System : RTLS)	-	๑	๑.๐

Print

Umbra P

สมเจษฎ์ Jua.

สรุปบริการด้านความมั่นคงปลอดภัยสารสนเทศในการบริการ
การจ้างเหมาบริการบำรุงรักษาและซ่อมแซมแก้ไขระบบคอมพิวเตอร์
(ระบบบริหารจัดการครุภัณฑ์ด้วยเทคโนโลยี RFID ระยะที่ ๑ - ๓ ประจำปี ๒๕๖๘)

ประจำเดือน

๑. การตรวจสอบข้อมูล Security patch

รายละเอียด Security patch	ผลกระทบหากไม่ติดตั้ง Patch	มาตรการ หรือแนวทางแก้ไขอื่นหากไม่ติดตั้ง Patch

คำอธิบายเพิ่มเติม

- แบบฟอร์มนี้ใช้สำหรับระบบสารสนเทศที่เป็นส่วนการบำรุงรักษาในขอบเขตของซอฟต์แวร์ (Software) ระบบปฏิบัติการ (Operating System) โปรแกรมประยุกต์ (Application) หรือเฟิร์มแวร์ (Firmware) เท่านั้น
- หัวข้อ “รายละเอียด Security patch” สามารถระบุหมายเลข Patch หรือชื่อที่ใช้อ้างอิง Patch เช่น CVE-๒๐๑๓-๑๐๘๒ หรือ MS๐๑๒-๐๒๐ เป็นต้น
- ผู้รับจ้างสามารถเพิ่มเติมรายละเอียดหรือหัวข้อเพื่อเป็นประโยชน์ต่อสำนักงานฯ ก็สามารถดำเนินการได้ตามความเหมาะสม

๒. ผลการตรวจสอบ และวิเคราะห์ข้อมูล Log ด้านความมั่นคงปลอดภัยสารสนเทศ

ระบบงาน	เหตุการณ์ที่ต้องตรวจสอบ	ข้อมูล Log ที่เกี่ยวข้องกับเหตุการณ์	ข้อสังเกตเพิ่มเติมในการตรวจสอบ Log	การดำเนินการ	ผู้รับผิดชอบ
				<input type="checkbox"/> ปกติ <input type="checkbox"/> ไม่ปกติ การดำเนินการ	

คำอธิบายเพิ่มเติม

- แบบฟอร์มนี้ใช้สำหรับระบบสารสนเทศที่สนับสนุนการบันทึกข้อมูล Log เช่น ข้อมูล Log ของระบบปฏิบัติการเครื่องให้บริการ (Server), ข้อมูล Log ของอุปกรณ์เครือข่าย หรือ ข้อมูล Log ของโปรแกรม Database เป็นต้น
- ความหมายของหัวข้อ
 - ระบบงาน หมายถึง รายชื่ออุปกรณ์ ระบบปฏิบัติการ หรือชื่อโปรแกรมที่ต้องการวิเคราะห์ข้อมูล Log
 - เหตุการณ์ที่ต้องตรวจสอบ หมายถึง เหตุการณ์ด้านความมั่นคงปลอดภัยที่ต้องการตรวจสอบ ตัวอย่างเหตุการณ์ที่ต้องตรวจสอบมีดังต่อไปนี้

Proof

จรจรงค์

- การพยายามเดาสู่รหัสผ่าน
- พยายามใช้งานบัญชีผู้ใช้ที่หมดอายุ, ระวังการใช้งาน
- พยายามแก้ไขค่า configuration ของระบบ
- ผู้ใช้งานระบบ Logon ในช่วงเวลาที่ไม่เหมาะสม
- การทำงานที่ผิดปกติของระบบ (System Fault Log)

ผู้รับจ้างสามารถเพิ่มเติมเหตุการณ์ที่ต้องตรวจสอบเพิ่มเติมได้ เพื่อเป็นประโยชน์ของสำนักงานฯ รวมถึงหากเกิดเหตุการณ์น่าสงสัยดังต่อไปนี้ ต้องมีการรายงานหรือแจ้งเหตุไปที่ cert@nbt.go.th รวมถึงประสานผู้ที่เกี่ยวข้องเพื่อให้รับทราบถึงเหตุการณ์ที่อาจเป็นภัยคุกคามทางไซเบอร์ตามภาคผนวกท้ายประกาศคณะกรรมการการรักษาความมั่นคงปลอดภัยไซเบอร์แห่งชาติ เรื่อง ลักษณะภัยคุกคามทางไซเบอร์ มาตรการป้องกัน รับมือ ประเมิน ปรามปราม และระงับภัยคุกคามทางไซเบอร์แต่ละระดับ พ.ศ. ๒๕๖๔ ดังตารางดังต่อไปนี้

ลำดับ	ประเภทเหตุการณ์	คำอธิบายเหตุการณ์	ตัวอย่างเหตุการณ์	การจัดหมวดหมู่ของภัยคุกคามทางไซเบอร์ตามประกาศ กกม.
๑	ภัยพิบัติธรรมชาติ (Natural disaster incident)	เหตุการณ์ภัยพิบัติธรรมชาติที่ไม่ได้เกิดจากมนุษย์ และผลกระทบต่อความมั่นคงปลอดภัยของทรัพย์สินสารสนเทศหรือทำให้การดำเนินงานของสำนักงาน กสทช. ไม่เป็นไปตามเป้าหมาย	<ul style="list-style-type: none"> ▪ แผ่นดินไหว แผ่นดินแยก ▪ น้ำท่วม ▪ ลม ▪ ไฟป่า ▪ คลื่นน้ำ คลื่นสึนามิ ▪ ภูเขาไฟระเบิด 	<ul style="list-style-type: none"> ▪ อื่นๆ ▪ หมวดหมู่ ๘: เหตุการณ์ที่อยู่ระหว่างการวิเคราะห์สอบสวน (Investigating)
๒	การก่อกวนความสงบเรียบร้อยในประเทศหรือระหว่างประเทศ (Social unrest incident)	เหตุการณ์ความไม่สงบทางสังคมจากมนุษย์ และส่งผลกระทบต่อความมั่นคงปลอดภัยของทรัพย์สินสารสนเทศหรือทำให้การดำเนินงานของ สำนักงาน กสทช. ไม่เป็นไปตามเป้าหมาย	<ul style="list-style-type: none"> ▪ การก่อการร้าย หรือ สงคราม% ▪ เหตุการณ์ทางการทหารที่รุนแรงมีผลต่อการบาดเจ็บ หรือเสียชีวิต ▪ การปะทะกันระหว่างขบวนการเมืองและมีความรุนแรง บาดเจ็บ เสียชีวิต กระทบทรัพย์สิน 	<ul style="list-style-type: none"> ▪ อื่นๆ ▪ หมวดหมู่ ๘: เหตุการณ์ที่อยู่ระหว่างการวิเคราะห์สอบสวน (Investigating)
๓	ความเสียหายทางกายภาพ (Physical damage incident)	เหตุการณ์หรืออุบัติเหตุที่ทำให้เกิดความเสียหายต่อทรัพย์สินสารสนเทศทางกายภาพของ สำนักงาน กสทช.	<ul style="list-style-type: none"> ▪ ความเสียหายจากไฟไหม้ ▪ ความเสียหายจากน้ำ ▪ ความเสียหายจากสิ่งแวดล้อม เช่น อุณหภูมิร้อนหรือเย็น 	<ul style="list-style-type: none"> ▪ อื่นๆ ▪ หมวดหมู่ ๘: เหตุการณ์ที่อยู่ระหว่างการวิเคราะห์สอบสวน (Investigating)

ลำดับ	ประเภทเหตุการณ์	คำอธิบายเหตุการณ์	ตัวอย่างเหตุการณ์	การจัดหมวดหมู่ของภัยคุกคามทางไซเบอร์ตามประกาศ กกม.
			<p>มากผิดปกติ ความชื้น ฝุ่น การแข็งตัว</p> <ul style="list-style-type: none"> ▪ การทำลายทรัพย์สินสารสนเทศทางกายภาพ ▪ การสูญหายของทรัพย์สินสารสนเทศ ▪ การถูกปลอมแปลงทางกายภาพ 	
๔	โครงสร้างพื้นฐานของระบบสารสนเทศชำรุดเสียหายบางส่วนหรือไม่สามารถใช้งานได้ตามปกติ (Infrastructure failure incident)	ระบบและบริการพื้นฐานชำรุดเสียหาย ไม่สามารถให้บริการได้ตามปกติ	<ul style="list-style-type: none"> ▪ ระบบไฟฟ้าชำรุดหรือให้บริการไม่ได้ ▪ ระบบเครือข่ายไม่สามารถให้บริการได้ ▪ ระบบควบคุมอุณหภูมิทำงานผิดปกติ ▪ ระบบน้ำหล่อเลี้ยงระบบไม่สามารถให้บริการได้ปกติ 	<ul style="list-style-type: none"> ▪ อื่นๆ ▪ หมวดหมู่ ๘: เหตุการณ์ที่อยู่ระหว่างการวิเคราะห์สอบสวน (Investigating)
๕	ความเสียหายจากการแผ่รังสีหรือคลื่นแม่เหล็กไฟฟ้า (Radiation disturbance incident)	การสูญเสียความมั่นคงปลอดภัยของทรัพย์สินสารสนเทศหรือการดำเนินงานของ สำนักงาน กสทช. จากการแผ่รังสีหรือคลื่นแม่เหล็กไฟฟ้า	<ul style="list-style-type: none"> ▪ การแผ่รังสีคลื่นแม่เหล็กไฟฟ้า ▪ การก่อกวนของสัญญาณไฟฟ้า คลื่นรังสีแกมมาตรงรังสี ▪ ความไม่คงที่สัญญาณไฟฟ้า ▪ คลื่นความร้อนสูง 	<ul style="list-style-type: none"> ▪ อื่นๆ ▪ หมวดหมู่ ๘: เหตุการณ์ที่อยู่ระหว่างการวิเคราะห์สอบสวน (Investigating)
๖	ความเสียหายหรือชำรุดจากสาเหตุทางเทคนิค (Technical failure incident)	ความผิดปกติของระบบสารสนเทศ ทั้งฮาร์ดแวร์และซอฟต์แวร์ที่ไม่เกี่ยวข้องกับความตั้งใจของมนุษย์หรือผู้ดูแลระบบและส่งผลกระทบต่อความมั่นคงปลอดภัยของทรัพย์สินสารสนเทศหรือทำให้การดำเนินงานของสำนักงาน กสทช. ไม่เป็นไปตามเป้าหมาย	<ul style="list-style-type: none"> ▪ ความผิดปกติของฮาร์ดแวร์ ▪ การทำงานผิดปกติของซอฟต์แวร์ ▪ การใช้งานเกินขีดพิสัยความสามารถของระบบทำให้ระบบไม่สามารถให้บริการได้ ▪ การไม่มีการรับประกันของฮาร์ดแวร์และซอฟต์แวร์ 	<ul style="list-style-type: none"> ▪ อื่นๆ ▪ หมวดหมู่ ๓: การดำเนินการที่ไม่เป็นไปตามมาตรฐานความปลอดภัยที่หน่วยงานกำหนด (Non-Compliance Activity) ▪ หมวดหมู่ ๘: เหตุการณ์ที่อยู่ระหว่างการ

ลำดับ	ประเภทเหตุการณ์	คำอธิบายเหตุการณ์	ตัวอย่างเหตุการณ์	การจัดหมวดหมู่ของภัยคุกคามทางไซเบอร์ตามประกาศ กกม.
				วิเคราะห์สอบสวน (Investigating)
๗	มัลแวร์ (Malware incident)	เหตุการณ์ที่เกี่ยวข้องกับมัลแวร์และส่งผลกระทบต่อความมั่นคงปลอดภัยของทรัพย์สินสารสนเทศหรือทำให้การดำเนินงานของสำนักงาน กสทช. ไม่เป็นไปตามเป้าหมาย	<ul style="list-style-type: none"> ▪ ไวรัสหรือหนอนคอมพิวเตอร์ ม้าโทรจัน บอทเน็ต ▪ โค้ดไม่ประสงค์ดีทุกรูปแบบ หรือการสั่งให้ระบบทำงานจากระยะไกล (Remote Execution Vulnerability) ▪ แรนซัมแวร์ (Ransomware) 	<ul style="list-style-type: none"> ▪ หมวดหมู่ ๔ การบุกรุกโดยการใช้มัลแวร์ (Malicious Logic)
๘	การบุกรุกหรือการโจมตีระบบ (Technical attack incident)	เหตุการณ์ที่เกี่ยวข้องกับการบุกรุกหรือโจมตีระบบและส่งผลกระทบต่อความมั่นคงปลอดภัยของทรัพย์สินสารสนเทศหรือทำให้การดำเนินงานของสำนักงาน กสทช. ไม่เป็นไปตามเป้าหมาย	<ul style="list-style-type: none"> ▪ การสำรวจข้อมูลเพื่อโจมตี (Network Scanning หรือ Reconnaissance) ▪ การบุกรุกผ่านช่องโหว่ของระบบสารสนเทศ (Vulnerability Exploitation) ▪ การพยายามเข้าระบบโดยไม่ได้รับอนุญาตโดยการ Brute Force Attack ▪ การบุกรุกหรือโจมตีเพื่อหวังผลในการเข้าถึงหรือแก้ไขระบบหรือข้อมูลสารสนเทศโดยไม่ได้รับอนุญาต (Unauthorized Access or Modification of System) ▪ การทำให้ระบบไม่สามารถใช้งานได้ หรือทำให้ไม่สามารถให้บริการได้ (Denial of Service) 	<ul style="list-style-type: none"> ▪ หมวดหมู่ ๒: การพยายามบุกรุกเพื่อสำรวจข้อมูลองค์กรเพื่อโจมตี (Reconnaissance) ▪ หมวดหมู่ ๕: การบุกรุกในระดับผู้ใช้งาน (User Level Intrusion) ▪ หมวดหมู่ ๖: การบุกรุกในระดับผู้ควบคุมระบบ (Root Level Intrusion) ▪ หมวดหมู่ ๗: การบุกรุกที่ทำให้ไม่สามารถเข้าไปใช้บริการได้ (Denial of Service) ▪ หมวดหมู่ ๘: เหตุการณ์ที่อยู่ระหว่างการวิเคราะห์สอบสวน (Investigating)

ลำดับ	ประเภทเหตุการณ์	คำอธิบายเหตุการณ์	ตัวอย่างเหตุการณ์	การจัดหมวดหมู่ของภัยคุกคามทางไซเบอร์ตามประกาศ กกม.
๙	การไม่ปฏิบัติตามนโยบายและข้อปฏิบัติ การใช้ทรัพยากรผิดวัตถุประสงค์ และการละเมิดทรัพย์สินทางปัญญา (Breach of rule incident)	เหตุการณ์ที่เกี่ยวข้องกับการไม่ปฏิบัติตามนโยบายและข้อปฏิบัติ การใช้ทรัพยากรผิดวัตถุประสงค์ และการละเมิดทรัพย์สินทางปัญญาของทรัพย์สินสารสนเทศของ สำนักงาน กสทช.	<ul style="list-style-type: none">■ การใช้ทรัพยากรของ กสทช. ผิดวัตถุประสงค์■ การละเมิดนโยบายและแนวปฏิบัติในการรักษาความมั่นคงปลอดภัยด้านสารสนเทศ ของสำนักงาน กสทช.■ การละเมิดนโยบายและแนวปฏิบัติด้านการคุ้มครองข้อมูลส่วนบุคคล ของสำนักงาน กสทช.■ การไม่ปฏิบัติตามข้อกำหนดของระบบบริหารจัดการความมั่นคงปลอดภัยสารสนเทศภายใต้มาตรฐาน ISO/IEC ๒๗๐๐๑ ที่เกี่ยวข้องในการบริหารจัดการความมั่นคงปลอดภัยของสารสนเทศของสำนักงาน กสทช.■ การไม่ปฏิบัติตามข้อกำหนดของระบบบริหารจัดการด้านความมั่นคงปลอดภัยสารสนเทศและข้อมูลส่วนบุคคลภายใต้มาตรฐาน ISO/IEC ๒๗๗๐๑ ที่เกี่ยวข้องในการบริหารจัดการความมั่นคงปลอดภัยของข้อมูลส่วนบุคคลของสำนักงาน กสทช.■ การไม่ปฏิบัติตามข้อกำหนดของระบบ	<ul style="list-style-type: none">■ หมวดหมู่ ๓: การดำเนินการที่ไม่เป็นไปตามมาตรฐานความปลอดภัยที่หน่วยงานกำหนด (Non-Compliance Activity)■ หมวดหมู่ ๘: เหตุการณ์ที่อยู่ระหว่างการวิเคราะห์สอบสวน (Investigating)

Proof

อภินันท์ อภินันท์

ลำดับ	ประเภทเหตุการณ์	คำอธิบายเหตุการณ์	ตัวอย่างเหตุการณ์	การจัดหมวดหมู่ของภัยคุกคามทางไซเบอร์ตามประกาศ กกม.
			บริหารจัดการเหตุการณ์ด้านความมั่นคง ปลอดภัยสารสนเทศและภัยคุกคามไซเบอร์ภายใต้มาตรฐาน ISO/IEC ๒๗๐๓๕ ที่เกี่ยวข้องกับการบริหารจัดการเหตุการณ์ด้านความมั่นคง ปลอดภัยสารสนเทศ และภัยคุกคามไซเบอร์ของสำนักงาน กสทช. <ul style="list-style-type: none"> ▪ การละเมิดลิขสิทธิ์ทางปัญญา หรือลิขสิทธิ์ของซอฟต์แวร์ ▪ การใช้ทรัพยากรของ กสทช. เพื่อผลประโยชน์ของตนเองหรือกลุ่มตนเอง 	
๑๐	การคอร์รัปชันหรือการทุจริต (Compromise of functions incident)	เหตุการณ์คอร์รัปชัน หรือการทุจริต และส่งผลกระทบต่อความมั่นคงปลอดภัยของทรัพย์สินสารสนเทศหรือทำให้การดำเนินงานของสำนักงาน กสทช. ไม่เป็นไปตามเป้าหมาย	<ul style="list-style-type: none"> ▪ การคอร์รัปชัน หรือการทุจริตในองค์กร ▪ ความผิดที่ระบุไว้ในประมวลกฎหมายอาญา อันได้แก่ ความผิดต่อตำแหน่งหน้าที่ราชการ ความผิดที่เกี่ยวกับความยุติธรรม ความผิดต่อตำแหน่งหน้าที่ในการยุติธรรม ▪ การกระทำเพื่อแสวงหาผลประโยชน์ที่มิควรขอได้ด้วยกฎหมายสำหรับตนเองหรือผู้อื่น ▪ การเบียดบังทรัพย์สินของทางราชการเป็นของตนหรือของผู้อื่นโดยทุจริต 	<ul style="list-style-type: none"> ▪ หมวดหมู่ ๓: การดำเนินการที่ไม่เป็นไปตามมาตรฐานความปลอดภัยที่หน่วยงานกำหนด (Non-Compliance Activity) ▪ หมวดหมู่ ๘: เหตุการณ์ที่อยู่ระหว่างการวิเคราะห์สอบสวน (Investigating)

ลำดับ	ประเภทเหตุการณ์	คำอธิบายเหตุการณ์	ตัวอย่างเหตุการณ์	การจัดหมวดหมู่ของภัยคุกคามทางไซเบอร์ตามประกาศ กกม.
			<ul style="list-style-type: none"> ■ การใช้อำนาจในตำแหน่งโดยมิชอบ 	
๑๑	การละเมิดความมั่นคงปลอดภัยข้อมูลสารสนเทศ (Compromise of information incident)	เหตุการณ์การละเมิดความมั่นคงปลอดภัยข้อมูลสารสนเทศที่เกิดขึ้นภายในสำนักงาน กสทช.	<ul style="list-style-type: none"> ■ การดักจับข้อมูลระบบเครือข่าย ■ การปลอมแปลงเว็บไซต์ ■ การหลอกหลวงหรือ Social Engineering เพื่อการเข้าถึงข้อมูลเป้าหมายส่วนบุคคล ■ การดำเนินการ Phishing โดยการใช้ทรัพยากรสารสนเทศของ กสทช. ทั้งเป็นเป้าหมาย หรือเป็นฐานในการดำเนินการ ■ การขโมยข้อมูล การปลอมแปลงข้อมูล การจงใจเข้าถึงข้อมูลที่ไม่ได้รับอนุญาต ■ การจงใจบันทึกข้อมูลผิดหรือความประมาทในการบันทึกข้อมูลไม่ถูกต้อง 	<ul style="list-style-type: none"> ■ หมวดหมู่ ๓: การดำเนินการที่ไม่เป็นไปตามมาตรฐานความปลอดภัยที่หน่วยงานกำหนด (Non-Compliance Activity) ■ หมวดหมู่ ๘: เหตุการณ์ที่อยู่ระหว่างการวิเคราะห์สอบสวน (Investigating)
๑๒	การเผยแพร่ข้อมูลที่เป็นเท็จ เสื่อมเสียชื่อเสียง (Harmful contents incident)	เหตุการณ์การเผยแพร่ข้อมูลที่เป็นเท็จ เสื่อมเสียชื่อเสียงที่เกิดขึ้นกับสำนักงาน กสทช.	<ul style="list-style-type: none"> ■ การเผยแพร่ข้อมูลเท็จไม่เป็นความจริง ละเมิดกฎหมาย เช่น พระราชบัญญัติว่าด้วยการกระทำความผิดเกี่ยวกับคอมพิวเตอร์ ■ การเผยแพร่ข้อมูลที่ผิดกฎหมาย เสื่อมเสียชื่อเสียง โจมตีบุคคล หน่วยงาน หรือกิจกรรมภายใต้สำนักงาน กสทช. ■ การเผยแพร่ข้อมูลที่เกี่ยวข้องกับการก่อการร้าย 	<ul style="list-style-type: none"> ■ หมวดหมู่ ๓: การดำเนินการที่ไม่เป็นไปตามมาตรฐานความปลอดภัยที่หน่วยงานกำหนด (Non-Compliance Activity) ■ หมวดหมู่ ๘: เหตุการณ์ที่อยู่ระหว่างการวิเคราะห์สอบสวน (Investigating)

ลำดับ	ประเภทเหตุการณ์	คำอธิบายเหตุการณ์	ตัวอย่างเหตุการณ์	การจัดหมวดหมู่ของภัยคุกคามทางไซเบอร์ตามประกาศ กกม.
๑๓	อื่นๆ	เหตุการณ์อื่นๆ ที่ไม่จัดเข้ากลุ่มข้างต้น เป็นเหตุการณ์ด้านความมั่นคงปลอดภัยสารสนเทศที่ตรวจพบ (Information Security Event) และส่งผลกระทบต่อความมั่นคงปลอดภัยของทรัพย์สินสารสนเทศหรือทำให้การดำเนินงานขององค์กรไม่เป็นไปตามเป้าหมาย หรือขาดคุณสมบัติการรักษาความลับ (Confidentiality) หรือการรักษาความถูกต้องครบถ้วน (Integrity) หรือการรักษาความพร้อมใช้ (Availability)		■ อื่นๆ

เหตุการณ์ต่อไปนี้เป็น ไม่จัดเป็น เหตุการณ์ด้านความมั่นคงปลอดภัยสารสนเทศและภัยคุกคามไซเบอร์ ตามการจัดหมวดหมู่ของภัยคุกคามทางไซเบอร์ตามภาคผนวกท้ายประกาศคณะกรรมการการรักษาความมั่นคงปลอดภัยไซเบอร์แห่งชาติ เรื่อง ลักษณะภัยคุกคามทางไซเบอร์ มาตรการป้องกัน รับมือ ประเมิน ปราบปราม และระงับภัยคุกคามทางไซเบอร์แต่ละระดับ พ.ศ. ๒๕๖๔

- หมวดหมู่ ๐: เหตุการณ์จำลอง และการฝึกซ้อมของหน่วยงานเอง (Training and Exercises)
- หมวดหมู่ ๑: การพยายามเข้าถึงระบบที่ไม่สำเร็จ (Unsuccessful Activity Attempt)
- หมวดหมู่ ๙: เหตุการณ์ผิดปกติที่ได้รับการวิเคราะห์แล้วว่าไม่ใช่เหตุการณ์ที่เป็นภัยคุกคาม (Explained Anomaly)
 - ข้อมูลล็อกที่เกี่ยวข้องกับเหตุการณ์ หมายถึง แหล่งข้อมูล Log หรือ File Log ที่ใช้สำหรับตรวจสอบข้อมูล Log
 - ข้อสังเกตเพิ่มเติมในการตรวจสอบล็อก หมายถึง สิ่งที่เป็นจุดสังเกต และแนวทางการวิเคราะห์ข้อมูล Log เพราะบ่งบอกถึงเหตุการณ์ที่ต้องตรวจสอบ
 - การดำเนินการ หมายถึง ผลการตรวจสอบว่า ปกติ คือ ไม่พบเหตุการณ์ที่ต้องตรวจสอบ หรือ ไม่ปกติ คือ พบเหตุการณ์ที่ต้องตรวจสอบ หากตรวจพบว่าไม่ปกติ ให้กรอกรายละเอียดของสิ่งที่ดำเนินการเพื่อแก้ไขเหตุการณ์ที่ตรวจพบ
 - ผู้รับผิดชอบ หมายถึง ผู้ที่ดำเนินการตรวจสอบข้อมูล Log

• ตัวอย่างการใช้งานแบบฟอร์ม

ระบบงาน	เหตุการณ์ที่ต้องตรวจสอบ	ข้อมูล Log ที่เกี่ยวข้องกับเหตุการณ์	ข้อสังเกตเพิ่มเติมในการตรวจสอบ Log	การดำเนินการ	ผู้รับผิดชอบ
Firewall	พยายามเดาสุมรหัสผ่าน	ตรวจสอบในไฟล์ syslog	ตรวจสอบการ login ที่ผิดพลาดของ user ติดกัน ๕ ครั้ง ในระยะเวลา ๑ นาทีหรือไม่	<input checked="" type="checkbox"/> ปกติ <input type="checkbox"/> ไม่ปกติ การดำเนินการ	สมชาย
Windows Server	ตรวจสอบ Fault Log ของการทำงานที่ผิดปกติของระบบปฏิบัติงาน Windows ในระดับ System	EventID ที่มี Level/Type เป็น Error Source System	ตรวจสอบการทำงานของระบบปฏิบัติงาน Windows ในระดับ System ที่มีความผิดปกติ	<input type="checkbox"/> ปกติ <input checked="" type="checkbox"/> ไม่ปกติ การดำเนินการ ...พบ Error Log ID ๑๒๓๔ ที่เรื่อง Hard disk เต็ม ได้ดำเนินการแจ้ง Incident และแก้ไขโดยการร้องขอเปลี่ยนแปลงระบบ (Request for Change)	สมชาย
ตัวอย่าง Event ID ที่ต้องดำเนินการตรวจสอบแต่ไม่กระทบกับ CIA ของระบบ					
Windows Server	Event ID ๔๖๗๐ Permissions on an object were changed	EventID ๔๖๗๐ Level/Type เป็น Information Source Security	ตรวจสอบการเปลี่ยนแปลงสิทธิ์ต่าง ๆ ที่เกิดขึ้นกับ Event ID ๔๖๗๐	<input checked="" type="checkbox"/> ปกติ <input type="checkbox"/> ไม่ปกติ การดำเนินการ ...	สมชาย

๓. สรุปการใช้งานทรัพยากรสำคัญของระบบ

ระบบงาน	ทรัพยากรสำคัญของระบบ	ค่า Threshold	ค่าสูงสุด	ค่าเฉลี่ย	ค่าต่ำสุด

คำอธิบายเพิ่มเติม

- แบบฟอร์มนี้ใช้สำหรับระบบสารสนเทศที่สนับสนุนการบันทึกสถิติการใช้งานทรัพยากรสำคัญในระบบ หรือส่งข้อมูลไปยังระบบเฝ้าระวังทรัพยากร (System/Network monitoring) ผ่าน Protocol มาตรฐาน เช่น SNMP, WMI, syslog เป็นต้น
- ความหมายของหัวข้อ
 - ระบบงาน หมายถึง รายชื่ออุปกรณ์ ระบบปฏิบัติการ หรือชื่อโปรแกรมที่ต้องการเฝ้าระวังการใช้งานทรัพยากร
 - ทรัพยากรสำคัญของระบบงาน หมายถึง ทรัพยากรของฮาร์ดแวร์ หรือโครงสร้างของหน่วยประมวลผล ที่สนับสนุนการทำงานของซอฟต์แวร์ ระบบปฏิบัติการ หรือโปรแกรมประยุกต์ ให้สามารถทำงานได้อย่างมั่นคงปลอดภัย ตัวอย่างของทรัพยากร ได้แก่
 - CPU Utilization
 - Memory Utilization
 - Hard disk Utilization
 - Traffic Utilization
 - Concurrent Session
 - Database lock session

ผู้รับจ้างสามารถเพิ่มเติมทรัพยากรสำคัญของระบบที่จำเป็นต้องตรวจสอบเฝ้าระวังได้ตามความเหมาะสม

- ค่า Threshold หมายถึง ค่าที่กำหนดเป็นเกณฑ์เพื่อบ่งชี้ว่า หากมีระบบใช้ทรัพยากรเกินค่าดังกล่าว ระบบอาจหยุดการให้บริการ หรือสูญเสียความมั่นคงปลอดภัยสารสนเทศ
- ค่าสูงสุด หมายถึง ค่าสูงสุดของทรัพยากรที่บันทึกได้จากรอบของการบำรุงรักษา
- ค่าเฉลี่ย หมายถึง ค่าเฉลี่ยของทรัพยากรที่บันทึกได้จากรอบของการบำรุงรักษา
- ค่าต่ำสุด หมายถึง ค่าต่ำสุดของทรัพยากรที่บันทึกได้จากรอบของการบำรุงรักษา

● ตัวอย่างการใช้งานแบบฟอร์ม

ระบบงาน	ทรัพยากรสำคัญของระบบ	ค่า Threshold	ค่าสูงสุด	ค่าเฉลี่ย	ค่าต่ำสุด
Windows Server	CPU Utilization	๘๐ %	๗๕ %	๖๐ %	๑๐ %
	Memory Utilization	๗๕ %	๕๐ %	๒๐ %	๑๐ %
	Hard disk Utilization	Drive C:\ ๙๐ % Drive D:\ ๙๕ %	Drive C:\ ๕๐ % Drive D:\ ๖๕ %	Drive C:\ ๔๕ % Drive D:\ ๖๒ %	Drive C:\ ๔๐ % Drive D:\ ๖๐ %
Network Switch	CPU Utilization	๘๕ %	๔๕ %	๔๐ %	๑๒ %
	Memory Utilization	๘๐ %	๒๕ %	๒๐ %	๑๕ %
	Traffic Utilization	๗๕ %	๔๐ %	๓๐ %	๑๐ %
Database Application	Concurrent Session	๑,๐๐๐ session	๘๙๐ session	๕๐๐ session	๑๙๐ session
	Query Timeout	๒๐๐ mile-sec	๑๐๐ mile-sec	๘๐ mile-sec	๑๐ mile-sec
	Database Lock Session	๑๐๐ session	๕๐ session	๓๕ session	๑๕ session

๔. ข้อมูลรายชื่อซอฟต์แวร์ที่ได้รับการติดตั้งเพิ่มเติมในระบบปฏิบัติการ

เครื่องให้บริการ	ซอฟต์แวร์ที่ติดตั้งเพิ่มเติม	วันที่ติดตั้งเพิ่มเติม	เหตุผลการติดตั้ง/ change id

๕. ข้อมูลการรับแจ้งปัญหาและแนวทางแก้ไขที่เกี่ยวข้องกับระบบทั้งหมด

ลำดับ	วันที่/เวลาที่แจ้งปัญหา	รายละเอียดการขอรับบริการ	ผู้แจ้งปัญหา	สาเหตุของปัญหา	แนวทาง/วิธีการแก้ไข	เวลาที่งานแล้วเสร็จ	เอกสารอ้างอิงสำหรับการแก้ไข	ผู้รับผิดชอบ	ผลการแก้ปัญหา

ตารางการจัดทำแผนการใช้พัสดุที่ผลิตภายในประเทศ
การจ้างเหมาบริการบำรุงรักษาและซ่อมแซมแก้ไขระบบคอมพิวเตอร์
(ระบบบริหารจัดการครุภัณฑ์ด้วยเทคโนโลยี RFID ระยะที่ ๑ - ๓ ประจำปี ๒๕๖๘)

รายการพัสดุหรือครุภัณฑ์ที่ใช้ในโครงการแผนการใช้พัสดุที่ผลิตภายในประเทศ

ลำดับ	รายการ	หน่วย	ปริมาณ	ราคาต่อหน่วย (บาท)	เป็นเงิน (รวม)	พัสดุใน ประเทศ	พัสดุ ต่างประเทศ
๑							
๒							
๓							
๔							
๕							
รวม							
อัตรา (ร้อยละ)							

ลงชื่อ(คู่สัญญาฝ่ายผู้รับจ้าง)
()

เกณฑ์การให้คะแนนข้อเสนอด้านเกณฑ์อื่น ๆ
(น้ำหนักร้อยละ ๗๐ คะแนน)

จำนวนคะแนน	รายละเอียดการให้คะแนน
๑. เกณฑ์ผลงานและประสบการณ์ของผู้ยื่นข้อเสนอ ๑๐๐ คะแนน (น้ำหนักร้อยละ ๑๐)	
๘๐ คะแนน	มีผลงานในการดำเนินงานพัฒนาระบบงานคอมพิวเตอร์กับงานที่จ้างในวงเงินไม่น้อยกว่า ๑,๖๐๐,๐๐๐ - ๒,๐๐๐,๐๐๐ บาท ตามข้อ ๓.๒
๙๐ คะแนน	มีผลงานในการดำเนินงานพัฒนาระบบงานคอมพิวเตอร์กับงานที่จ้างในวงเงินไม่น้อยกว่า ๒,๐๐๐,๐๐๑ - ๒,๕๐๐,๐๐๐ บาท ตามข้อ ๓.๒
๑๐๐ คะแนน	มีผลงานในการดำเนินงานพัฒนาระบบงานคอมพิวเตอร์กับงานที่จ้างในวงเงินมากกว่า ๒,๕๐๐,๐๐๐ บาทขึ้นไป ภายใต้สัญญาฉบับเดียว ตามข้อ ๓.๒
๒. เกณฑ์ประสบการณ์ของบุคลากร และการสัมภาษณ์ (น้ำหนักร้อยละ ๕๐)	
๒.๑ ประสบการณ์ของบุคลากร : ๑๐๐ คะแนน (น้ำหนักร้อยละ ๑๕)	
๘๐ คะแนน	คุณสมบัติและประสบการณ์เฉพาะทั้ง ๓ ตำแหน่งตรงข้อกำหนด ตามข้อ ๔.๖
๙๐ คะแนน	คุณสมบัติและประสบการณ์เฉพาะตรงข้อกำหนดทั้ง ๓ คน โดยมีอย่างน้อย ๒ คน มีคุณสมบัติหรือประสบการณ์อย่างใดอย่างหนึ่งดีกว่าหรือสูงกว่าข้อกำหนด ตามข้อ ๔.๖
๑๐๐ คะแนน	คุณสมบัติและประสบการณ์เฉพาะตำแหน่งทั้ง ๓ คน มีทั้งคุณสมบัติและประสบการณ์ ดีกว่าหรือสูงกว่าข้อกำหนด ตามข้อ ๔.๖
๒.๒ การสัมภาษณ์บุคลากรทั้ง ๓ คนที่เสนอ ๑๐๐ คะแนน (น้ำหนักร้อยละ ๓๕)	
ให้บุคลากรปฏิบัติงานตามที่เสนอในข้อ ๒.๑ ไปทดสอบ/สัมภาษณ์ตามวันเวลาและสถานที่ที่คณะกรรมการพิจารณาผลการประกวดราคาอิเล็กทรอนิกส์ (e-bidding) กำหนด ซึ่งต้องดำเนินการให้เสร็จสิ้นภายใน ๕ วันทำการนับถัดจากวันยื่นข้อเสนอในระบบการจัดซื้อจัดจ้างด้วยอิเล็กทรอนิกส์ (ระบบ e-GP)	
(๑) ผู้จัดการโครงการทำหน้าที่ดูแลภาพรวมของระบบ ๔๐ คะแนน สัมภาษณ์เกี่ยวกับความรู้ความเข้าใจในภาพรวมของระบบงานตามขอบเขตของงาน โดยต้องตอบถามเกี่ยวกับงานในความรับผิดชอบ ๕ หัว ดังนี้	
<ul style="list-style-type: none">● ประสบการณ์บริหารโครงการที่ผ่านมา● คำถามเกี่ยวกับแผนการดำเนินงานตามขอบเขตของงาน● คำถามเกี่ยวกับภาพรวมของการทำงานของระบบ RFID● คำถามเกี่ยวกับแนวทางการแก้ไขปัญหากรณีระบบขัดข้อง หรือต้องแก้ไขเพิ่มเติมให้ระบบทำงานได้ตามต้องการกรณีมีการเปลี่ยนแปลงของกฎระเบียบที่เกี่ยวข้อง	
(๒) เจ้าหน้าที่ที่ทำหน้าที่ดูแลการเขียนโปรแกรม ๓๐ คะแนน สัมภาษณ์เกี่ยวกับความรู้ความเข้าใจในการอ่านและเขียนโปรแกรมของระบบงานที่กำหนด และสามารถแก้ไขปัญหาระบบขัดข้องได้	
<ul style="list-style-type: none">● คำถามเกี่ยวกับความเข้าใจ Code Structure● คำถามเกี่ยวกับความเข้าใจ Integrated Process การเชื่อมโยงกับระบบที่เกี่ยวข้อง● ประสบการณ์ทำงานเกี่ยวกับการเขียนโปรแกรม● แนวทางการแก้ไขปัญหากรณีระบบขัดข้อง หรือต้องแก้ไขเพิ่มเติมให้ระบบทำงานได้ตามต้องการกรณีมีการเปลี่ยนแปลงของกฎระเบียบที่เกี่ยวข้อง	

<p>(๓) เจ้าหน้าที่ที่ทำหน้าที่เชื่อมโยงข้อมูลระบบ และ support ๓๐ คนเนน มีความรู้ความเข้าใจในการเชื่อมโยงข้อมูลของระบบงานตามขอบเขตของงานกับระบบงานอื่นของ สำนักงาน กสทช.</p> <ul style="list-style-type: none"> • คำถามเกี่ยวกับความเข้าใจการเชื่อมโยงระบบ RFID กับ ระบบ ERP SAP ของสำนักงาน กสทช. • คำถามเกี่ยวกับความเข้าใจการเชื่อมโยงระบบ RFID กับ ระบบ Data Center ของสำนักงาน กสทช. • แนวทางการแก้ไขปัญหากรณีระบบขัดข้อง หรือต้องแก้ไขเพิ่มเติมการเชื่อมโยงกับระบบอื่นตามต้องการ กรณีมีการเปลี่ยนแปลงของกฎระเบียบที่เกี่ยวข้อง 	
<p>วิธีการให้คะแนน :</p> <p>คณะกรรมการฯ ถามคำถามตามหัวข้อของแต่ละตำแหน่ง โดยคำถามจะไม่เกินตำแหน่ง ๕ ข้อ ทั้งนี้ เพื่อ ความเป็นธรรมคณะกรรมการฯ จะกำหนดคำถามในวันสัมภาษณ์ และถามคำถามนั้นเป็นบุคลากรของผู้ ยื่นข้อเสนอทุกรายด้วยคำถามเดียวกัน และให้คะแนนดังนี้</p> <ul style="list-style-type: none"> • ตอบคำถามได้ชัดเจนแสดงถึงความเข้าใจ ครบทุกข้อ ได้คะแนนเต็ม • ตอบคำถามได้ชัดเจนแสดงถึงความเข้าใจ ๔ ข้อ ได้คะแนนร้อยละ ๘๐ • ตอบคำถามได้ชัดเจนแสดงถึงความเข้าใจ ๓ ข้อ ได้คะแนนร้อยละ ๖๐ • ตอบคำถามได้ชัดเจนแสดงถึงความเข้าใจ ๒ ข้อ ได้คะแนนร้อยละ ๔๐ • ตอบคำถามได้ชัดเจนแสดงถึงความเข้าใจ ๑ ข้อ ได้คะแนนร้อยละ ๒๐ • ตอบคำถามไม่ได้หรือตอบถามไม่ตรงประเด็นในเรื่องที่ถามเลย ไม่ได้คะแนน 	
<p>๓. เกณฑ์ระดับการให้บริการ (Service Level Agreement: SLA) ๑๐๐ คะแนน (น้ำหนักร้อยละ ๑๐)</p>	
<p>๓.๑ ข้อเสนอระยะเวลาแก้ไขปัญหา สำหรับระดับความรุนแรงของปัญหา ระดับ ๑ สูง : ๑๐๐ คะแนน (น้ำหนักร้อยละ ๗)</p>	
๘๐ คะแนน	มีระดับ SLA การแก้ไขปัญหาให้แล้วเสร็จภายใน ๘ ชั่วโมง
๘๑ - ๑๐๐ คะแนน	มีระดับ SLA การแก้ไขปัญหาให้แล้วเสร็จน้อยกว่า ๘ ชั่วโมง โดยคำนวณจากผู้ยื่นข้อเสนอ การแก้ไขปัญหาให้แล้วเสร็จที่ระยะเวลาน้อยที่สุดได้คะแนนเต็ม ส่วนผู้ยื่นข้อเสนอการ แก้ไขปัญหาให้แล้วเสร็จที่เสนอระยะเวลามากกว่าลำดับถัดไป จะคำนวณตามสูตร
<p>๓.๒ ข้อเสนอระยะเวลาแก้ไขปัญหา สำหรับระดับความรุนแรงของปัญหา ระดับ ๒ ปานกลาง : ๑๐๐ คะแนน (น้ำหนักร้อยละ ๓)</p>	
๘๐ คะแนน	มีระดับ SLA การแก้ไขปัญหาให้แล้วเสร็จภายใน ๑๖ ชั่วโมง
๘๑ - ๑๐๐ คะแนน	มีระดับ SLA การแก้ไขปัญหาให้แล้วเสร็จน้อยกว่า ๑๖ ชั่วโมง โดยคำนวณจากผู้ยื่นข้อเสนอ การแก้ไขปัญหาให้แล้วเสร็จที่ระยะเวลาน้อยที่สุดได้คะแนนเต็ม ส่วนผู้ยื่นข้อเสนอการ แก้ไขปัญหาให้แล้วเสร็จที่เสนอระยะเวลามากกว่าลำดับถัดไป จะคำนวณตามสูตร
<p>สูตรการคำนวณ SLA ช่วงคะแนน ๘๑ - ๑๐๐ คะแนน ระยะเวลาการแก้ไขปัญหาให้แล้วเสร็จ</p> $80 + \left(0.2 \times \left(100 - \left(\frac{\text{ระยะเวลาการแก้ไขปัญหาให้แล้วเสร็จของผู้ยื่นข้อเสนอ} - \text{ระยะเวลาการแก้ไขปัญหาให้แล้วเสร็จของผู้ยื่นข้อเสนอที่น้อยที่สุด}}{\text{ระยะเวลาการแก้ไขปัญหาให้แล้วเสร็จของผู้ยื่นข้อเสนอที่น้อยที่สุด}} \times 100 \right) \right)$	

ข้อตกลงการประมวลผลข้อมูลส่วนบุคคล
(Data Processing Agreement: DPA) กับสำนักงาน กสทช.
การจ้างเหมาบริการบำรุงรักษาและซ่อมแซมแก้ไขระบบคอมพิวเตอร์
(ระบบบริหารจัดการครุภัณฑ์ด้วยเทคโนโลยี RFID ระยะที่ ๑ - ๓ ประจำปี ๒๕๖๘)

ข้อตกลงการประมวลผลข้อมูลส่วนบุคคล (“ข้อตกลง”) นี้ จัดทำขึ้นเพื่อให้สอดคล้องกับหน้าที่ของสำนักงาน กสทช. และ ผู้ประมวลผลข้อมูลส่วนบุคคลตามมาตรา ๔๐ วรรคสามและมาตรา ๓๗ (๒) แห่งพระราชบัญญัติคุ้มครองข้อมูลส่วนบุคคล พ.ศ. ๒๕๖๒ และข้อ ๖ ของประกาศคณะกรรมการคุ้มครองข้อมูลส่วนบุคคล เรื่อง มาตรการรักษาความมั่นคงปลอดภัยของผู้ควบคุมข้อมูลส่วนบุคคล พ.ศ. ๒๕๖๕ และถือเป็นส่วนหนึ่งของการจ้างเหมาบริการบำรุงรักษาและซ่อมแซมแก้ไขคอมพิวเตอร์ อุปกรณ์ และระบบบริหารจัดการครุภัณฑ์ด้วยเทคโนโลยี RFID ระยะที่ ๑ - ๓ ประจำปี ๒๕๖๘ ซึ่งสำนักงาน กสทช. มีฐานะเป็น “ผู้ควบคุมข้อมูลส่วนบุคคล” และ ผู้ยื่นข้อเสนอที่ได้รับการคัดเลือก มีฐานะเป็น “ผู้ประมวลผลข้อมูลส่วนบุคคล” ซึ่งเป็นผู้ดำเนินการเก็บรวบรวม ใช้ หรือเปิดเผย (“ประมวลผล”) ข้อมูลส่วนบุคคลตามคำสั่งหรือในนามของสำนักงาน กสทช. โดยผู้ประมวลผลข้อมูลส่วนบุคคลมีหน้าที่ดำเนินการเพื่อวัตถุประสงค์ดังต่อไปนี้

เพื่อบำรุงรักษาและซ่อมแซมแก้ไขคอมพิวเตอร์ อุปกรณ์ และระบบบริหารจัดการครุภัณฑ์ด้วยเทคโนโลยี RFID ระยะที่ ๑ - ๓ ประจำปี ๒๕๖๘ ให้มีประสิทธิภาพและศักยภาพในการใช้งานได้อย่างต่อเนื่อง

โดยข้อมูลส่วนบุคคลที่มีการประมวลผลตามวัตถุประสงค์ข้างต้น ประกอบด้วย

๑. ข้อมูลเจ้าหน้าที่ผู้ใช้งานระบบ ที่สำนักงาน กสทช. มอบหมายให้ผู้ประมวลผลข้อมูลส่วนบุคคลประมวลผล เช่น ข้อมูลชื่อ นามสกุล และ LDAP ของเจ้าหน้าที่ผู้ใช้งานในระบบ
๒. ไฟล์ข้อมูลส่วนบุคคลในระบบ
๓. ข้อมูลอื่นใดที่อาจมีความจำเป็นเพื่อให้บรรลุวัตถุประสงค์ตามขอบเขตงานในบันทึกข้อตกลงความร่วมมือ/สัญญาหลัก/ใบสั่งจ้าง (แล้วแต่กรณี)

การควบคุมดูแลการประมวลผลข้อมูลส่วนบุคคลที่สำนักงาน กสทช. มอบหมายหรือแต่งตั้งให้ผู้ประมวลผลข้อมูลส่วนบุคคลดำเนินการ ซึ่งจะต้องดำเนินการตามหน้าที่และความรับผิดชอบตามขอบเขตงานในสัญญาหลัก และดำเนินการให้เป็นไปตามพระราชบัญญัติคุ้มครองข้อมูลส่วนบุคคล พ.ศ. ๒๕๖๒ พระราชกฤษฎีกา ระเบียบ และประกาศที่ออกตามความในพระราชบัญญัติคุ้มครองข้อมูลส่วนบุคคล พ.ศ. ๒๕๖๒ ซึ่งต่อไปในข้อตกลงนี้ รวมเรียกว่า “กฎหมายว่าด้วยการคุ้มครองข้อมูลส่วนบุคคล” ทั้งที่มีผลใช้บังคับอยู่นับแต่วันที่มีการทำสัญญาหลัก และที่จะมีการแก้ไขเพิ่มเติมในภายหลัง โดยผู้ยื่นข้อเสนอที่ได้รับการคัดเลือก มีฐานะเป็นผู้ประมวลผลข้อมูลส่วนบุคคล ซึ่งต่อไปนี้เรียกว่า “ผู้ประมวลผลข้อมูลส่วนบุคคล” ต้องดำเนินงานตามสัญญาหลักในส่วนของข้อมูลตามที่กำหนดในวัตถุประสงค์ข้างต้น ให้เป็นไปตามข้อตกลงการประมวลผลข้อมูลส่วนบุคคล มีรายละเอียดดังนี้

๑. ผู้ประมวลผลข้อมูลส่วนบุคคลรับทราบ ว่า ข้อมูลส่วนบุคคล หมายถึง ข้อมูลเกี่ยวกับบุคคล ธรรมดาซึ่งทำให้สามารถระบุตัวบุคคลนั้นได้ไม่ว่าทางตรงหรือทางอ้อม โดยจะดำเนินการตามที่กฎหมายว่า ด้วยการคุ้มครองข้อมูลส่วนบุคคลกำหนด เพื่อให้การประมวลผลข้อมูลส่วนบุคคลเป็นไปอย่างเหมาะสมและ ถูกต้องตามกฎหมาย

๒. ผู้ประมวลผลข้อมูลส่วนบุคคลจะกำหนดให้การเข้าถึงข้อมูลส่วนบุคคลภายใต้ข้อตกลงนี้จำกัด เฉพาะบุคคลที่ได้รับมอบหมายให้ปฏิบัติหน้าที่ประมวลผลข้อมูลส่วนบุคคลตามข้อตกลงนี้เท่านั้น และจะ ดำเนินการเพื่อให้บุคคลดังกล่าวทำการประมวลผลและรักษาความลับของข้อมูลส่วนบุคคลตามที่กฎหมายว่า ด้วยการคุ้มครองข้อมูลส่วนบุคคลกำหนดไว้

๓. ผู้ประมวลผลข้อมูลส่วนบุคคลจะควบคุมดูแลให้บุคคลที่ได้รับมอบหมายให้ปฏิบัติหน้าที่ ประมวลผลข้อมูลส่วนบุคคลปฏิบัติตามกฎหมายว่าด้วยการคุ้มครองข้อมูลส่วนบุคคลอย่างเคร่งครัด และ ดำเนินการประมวลผลข้อมูลส่วนบุคคลตามวัตถุประสงค์ของการดำเนินการตามขอบเขตงานในบันทึกข้อตกลง ความร่วมมือ/สัญญาหลัก/ใบสั่งจ้าง (แล้วแต่กรณี) หรือที่แก้ไขเพิ่มเติมในภายหลัง โดยจะไม่ทำซ้ำ คัดลอก ทำ สำเนา บันทึกภาพข้อมูลส่วนบุคคลไม่ว่าทั้งหมดหรือแต่บางส่วนเป็นอันขาด เว้นแต่เป็นไปตามเงื่อนไขของ ขอบเขตงานในบันทึกข้อตกลงความร่วมมือ/สัญญาหลัก/ใบสั่งจ้าง (แล้วแต่กรณี) หรือที่แก้ไขเพิ่มเติมใน ภายหลัง หรือกฎหมายที่เกี่ยวข้องที่กำหนดไว้เป็นประการอื่น

๔. ผู้ประมวลผลข้อมูลส่วนบุคคลจะดำเนินการเพื่อช่วยเหลือหรือสนับสนุนสำนักงาน กสทช. ในการตอบสนองต่อคำร้องที่เจ้าของข้อมูลส่วนบุคคลแจ้งต่อสำนักงาน กสทช. ในการตอบสนองต่อคำร้อง ที่เจ้าของข้อมูลส่วนบุคคลแจ้งต่อสำนักงาน กสทช. อันเป็นการใช้สิทธิของเจ้าของข้อมูลส่วนบุคคลตาม กฎหมายว่าด้วยการคุ้มครองข้อมูลส่วนบุคคลในส่วนที่เกี่ยวข้องกับการประมวลผลข้อมูลส่วนบุคคลในขอบเขต งานในบันทึกข้อตกลงความร่วมมือ/สัญญาหลัก/ใบสั่งจ้าง (แล้วแต่กรณี)

ในกรณีที่เจ้าของข้อมูลส่วนบุคคลยื่นคำร้องขอใช้สิทธิดังกล่าวต่อผู้ประมวลผลข้อมูลส่วนบุคคล โดยตรง ผู้ประมวลผลข้อมูลส่วนบุคคลจะต้องดำเนินการแจ้งและส่งคำร้องดังกล่าวให้แก่สำนักงาน กสทช. ทันที โดยผู้ประมวลผลข้อมูลส่วนบุคคลจะไม่เป็นผู้ตอบสนองต่อคำร้องดังกล่าว เว้นแต่สำนักงาน กสทช. จะได้ มอบหมายให้ผู้ประมวลผลข้อมูลส่วนบุคคลดำเนินการเฉพาะเรื่องที่เกี่ยวข้องกับคำร้องดังกล่าว

๕. ผู้ประมวลผลข้อมูลส่วนบุคคลจะจัดทำและเก็บรักษาบันทึกการของกิจกรรมการประมวลผล ข้อมูลส่วนบุคคล (Record of Processing) ทั้งหมดที่ผู้ประมวลผลข้อมูลส่วนบุคคลประมวลผลในขอบเขตงาน ในบันทึกข้อตกลงความร่วมมือ/สัญญาหลัก/ใบสั่งจ้าง (แล้วแต่กรณี) และจะดำเนินการส่งมอบบันทึกการการ ดังกล่าวให้แก่สำนักงาน กสทช. ภายใน ๓๐ วันนับถัดจากวันลงนามในสัญญา หรือเมื่อสำนักงาน กสทช. ร้องขอเป็นลายลักษณ์อักษร

๖. ผู้ประมวลผลข้อมูลส่วนบุคคลจะจัดให้มีและคงไว้ซึ่งมาตรการรักษาความมั่นคงปลอดภัยสำหรับ การประมวลผลข้อมูลส่วนบุคคลที่มีความเหมาะสมทั้งมาตรการเชิงองค์กรและเชิงเทคนิค รวมถึงมาตรการ ทางกายภาพที่จำเป็นตามประกาศคณะกรรมการคุ้มครองข้อมูลส่วนบุคคลเรื่องมาตรการรักษาความมั่นคง ปลอดภัยของผู้ควบคุมข้อมูลส่วนบุคคล พ.ศ. ๒๕๖๕ และตามประกาศสำนักงาน กสทช. เรื่อง นโยบายและ แนวปฏิบัติในการรักษาความมั่นคงปลอดภัยสารสนเทศของสำนักงาน กสทช. ลงวันที่ ๒๘ กุมภาพันธ์ ๒๕๖๖ รวมถึงที่ได้มีการแก้ไขเพิ่มเติมในอนาคต โดยคำนึงถึงระดับความเสี่ยงตามลักษณะ ขอบเขต และวัตถุประสงค์ ของการประมวลผลข้อมูลส่วนบุคคลตามที่กำหนดในขอบเขตงานในบันทึกข้อตกลงความร่วมมือ/สัญญาหลัก/ ใบสั่งจ้าง (แล้วแต่กรณี) เป็นสำคัญ เพื่อคุ้มครองข้อมูลส่วนบุคคลจากความเสียหายอันเนื่องมาจากการประมวลผล

ข้อมูลส่วนบุคคล ตลอดจนโอกาสเกิดและผลกระทบจากเหตุการณ์ละเมิดข้อมูลส่วนบุคคล เช่น ความเสียหายอันเกิดจากการละเมิด อุบัติเหตุ การลอบ ทำลาย สูญหาย เปลี่ยนแปลง แก้ไข เข้าถึง ใช้ เปิดเผยหรือโอนข้อมูลส่วนบุคคลโดยปราศจากอำนาจหรือไม่ชอบด้วยกฎหมาย เป็นต้น โดยต้องจัดให้มีมาตรการเชิงองค์กร (organizational measures) และมาตรการเชิงเทคนิค (technical measures) ที่เหมาะสม ซึ่งอาจรวมถึง มาตรการทางกายภาพ (physical measures) ที่จำเป็นด้วย โดยคำนึงถึงปัจจัยทางเทคโนโลยี บริษัท สภาพแวดล้อม มาตรฐานที่เป็นที่ยอมรับสำหรับหน่วยงานหรือกิจการในประเภทหรือลักษณะเดียวกันหรือใกล้เคียงกัน ลักษณะหรือประเภทของข้อมูลส่วนบุคคล ลักษณะ ประเภท หรือสถานะของเจ้าของข้อมูลส่วนบุคคล ทรัพยากรที่ต้องใช้ และความเป็นไปได้ในการดำเนินการประกอบกัน

๗. เว้นแต่กฎหมายที่เกี่ยวข้องจะบัญญัติไว้เป็นประการอื่น ผู้ประมวลผลข้อมูลส่วนบุคคลจะต้องส่งคืนข้อมูลส่วนบุคคลให้กับสำนักงาน กสทช. หรือดำเนินการลบ ทำลาย ยกเลิกการเข้าถึง หรือทำให้เป็นข้อมูลส่วนบุคคลเป็นข้อมูลที่ไม่สามารถระบุตัวบุคคลได้ ทั้งนี้ ตามที่สำนักงาน กสทช. กำหนดโดยทันทีเมื่อการดำเนินการประมวลผลตามวัตถุประสงค์ของขอบเขตงานในบันทึกข้อตกลงความร่วมมือ/สัญญาหลัก/ใบสั่งจ้าง (แล้วแต่กรณี) เสร็จสิ้นลง โดยผู้ประมวลผลข้อมูลส่วนบุคคลจะต้องควบคุมดูแล ตรวจสอบ และรับรองว่าข้อมูลส่วนบุคคลดังกล่าวจะไม่อยู่ในความครอบครองของตนเองและของบุคคลที่ได้รับมอบหมายให้ปฏิบัติหน้าที่ประมวลผลข้อมูลส่วนบุคคลอีกต่อไป

๘. เหตุแห่งการละเมิดข้อมูลส่วนบุคคล

๘.๑ ในกรณีที่ ผู้ประมวลผลข้อมูลส่วนบุคคลได้ทราบหรือมีเหตุอันควรทราบว่ามีเหตุแห่งการละเมิดข้อมูลส่วนบุคคลเกิดขึ้น ภายใน ๒๔ ชั่วโมงนับแต่ทราบหรือมีเหตุอันควรทราบถึงเหตุแห่งการละเมิดข้อมูลส่วนบุคคล ผู้ประมวลผลข้อมูลส่วนบุคคลต้องดำเนินการดังต่อไปนี้

(ก) ให้ข้อมูลที่จำเป็นแก่สำนักงาน กสทช. เพื่อให้สำนักงาน กสทช. สามารถปฏิบัติหน้าที่ภายใต้กฎหมายว่าด้วยการคุ้มครองข้อมูลส่วนบุคคลได้อย่างมีประสิทธิภาพและทันภายในระยะเวลาที่กฎหมายกำหนด เช่น ลักษณะของเหตุแห่งการละเมิดข้อมูลส่วนบุคคล ประเภทและจำนวนโดยประมาณของข้อมูลส่วนบุคคลที่ได้รับผลกระทบจากเหตุแห่งการละเมิด และรายละเอียดของเจ้าของข้อมูลส่วนบุคคลดังกล่าว ผลกระทบที่อาจเกิดขึ้นได้จากเหตุแห่งการละเมิด มาตรการที่ได้ดำเนินการแล้วหรือที่จะเสนอให้ดำเนินการ และมาตรการที่จะเยียวยาผลกระทบที่อาจเกิดขึ้นจากเหตุแห่งการละเมิดข้อมูลส่วนบุคคลนั้น

(ข) ให้ความร่วมมืออย่างเต็มที่กับสำนักงาน กสทช. และดำเนินการใด ๆ ตามที่สำนักงาน กสทช. กำหนดเพื่อช่วยในการดำเนินการตรวจสอบ บรรเทา และเยียวยาความเสียหายอันเกิดจากเหตุแห่งการละเมิดข้อมูลส่วนบุคคลนั้น

๘.๒ ผู้ประมวลผลข้อมูลส่วนบุคคลต้องไม่เปิดเผยเหตุแห่งการละเมิดข้อมูลส่วนบุคคลให้แก่บุคคลอื่นใดทราบโดยไม่ได้รับอนุญาตเป็นลายลักษณ์อักษรจากสำนักงาน กสทช. ก่อน เว้นแต่กรณีที่เป็นการปฏิบัติตามกฎหมาย

๘.๓ ผู้ประมวลผลข้อมูลส่วนบุคคลต้องชดใช้บรรดาค่าใช้จ่ายที่เกิดขึ้นจริงในการดำเนินการใด ๆ เพื่อจัดการเหตุแห่งการละเมิดข้อมูลส่วนบุคคลให้แก่สำนักงาน กสทช. หากปรากฏว่า ผู้ประมวลผลข้อมูลส่วนบุคคลหรือบุคคลของ ผู้ประมวลผลข้อมูลส่วนบุคคลหรือผู้ประมวลผลข้อมูลส่วนบุคคลซึ่งอยู่ในความรับผิดชอบของตน เป็นผู้ก่อให้เกิดเหตุแห่งการละเมิดข้อมูลส่วนบุคคลดังกล่าว

๙. การส่งหรือโอนข้อมูลส่วนบุคคลไปยังต่างประเทศ

๙.๑ ผู้ประมวลผลข้อมูลส่วนบุคคลรับรองและยืนยันว่าจะไม่ส่งหรือโอน หรืออนุญาตให้มีการเข้าถึงข้อมูลส่วนบุคคลภายใต้ขอบเขตงานใน บันทึกข้อตกลงความร่วมมือ/สัญญาหลัก/ใบสั่งจ้าง (แล้วแต่กรณี) ไปยังต่างประเทศโดยไม่ได้รับอนุญาตเป็นลายลักษณ์อักษรจากสำนักงาน กสทช.

๙.๒ ในกรณีที่ได้รับอนุญาตเป็นลายลักษณ์อักษรจากสำนักงาน กสทช. แล้ว ผู้ประมวลผลข้อมูลส่วนบุคคลสามารถส่งหรือโอน หรืออนุญาตให้มีการเข้าถึงข้อมูลส่วนบุคคลภายใต้ขอบเขตงานในบันทึกข้อตกลงความร่วมมือ/สัญญาหลัก/ใบสั่งจ้าง (แล้วแต่กรณี) ไปยังต่างประเทศได้ ทั้งนี้ การส่งหรือโอน หรืออนุญาตให้มีการเข้าถึงข้อมูลส่วนบุคคลดังกล่าวจะต้องกระทำภายใต้บทบัญญัติของกฎหมายว่าด้วยการคุ้มครองข้อมูลส่วนบุคคล หรือตามคำสั่งเป็นลายลักษณ์อักษรของสำนักงาน กสทช. เท่านั้น โดย ผู้ประมวลผลข้อมูลส่วนบุคคลจะต้องเข้าทำข้อตกลงเพิ่มเติมหรือจัดให้มีมาตรการรักษาความมั่นคงปลอดภัยตามที่กฎหมายว่าด้วยการคุ้มครองข้อมูลส่วนบุคคลบังคับใช้

๑๐. การให้บริการช่วง

๑๐.๑ ภายใต้หน้าที่และขอบเขตงานที่กำหนดใน บันทึกข้อตกลงความร่วมมือ/สัญญาหลัก/ใบสั่งจ้าง (แล้วแต่กรณี) ผู้ประมวลผลข้อมูลส่วนบุคคล ไม่สามารถว่าจ้างหรือแต่งตั้งบุคคลภายนอกเป็นผู้ประมวลผลข้อมูลส่วนบุคคลช่วงเพื่อทำการประมวลผลข้อมูลส่วนบุคคลตามขอบเขตงานใน บันทึกข้อตกลงความร่วมมือ/สัญญาหลัก/ใบสั่งจ้าง (แล้วแต่กรณี) ในนามของสำนักงาน กสทช. ได้ เว้นแต่จะได้รับอนุญาตเป็นลายลักษณ์อักษรจากสำนักงาน กสทช. ก่อน

๑๐.๒ ในกรณีที่ ผู้ประมวลผลข้อมูลส่วนบุคคลได้รับอนุญาตให้สามารถว่าจ้างผู้ประมวลผลข้อมูลส่วนบุคคลช่วงได้ตามข้อ ๑๐.๑ ผู้ประมวลผลข้อมูลส่วนบุคคลมีหน้าที่จัดทำข้อตกลงกับผู้ประมวลผลข้อมูลส่วนบุคคลช่วงเป็นลายลักษณ์อักษร โดยกำหนดขอบเขตเนื้อหาและหน้าที่ของผู้ประมวลผลข้อมูลส่วนบุคคลช่วงให้สอดคล้องกับหน้าที่และความรับผิดชอบของ ผู้ประมวลผลข้อมูลส่วนบุคคลตามข้อตกลงนี้

ในกรณีที่สำนักงาน กสทช. ร้องขอเป็นลายลักษณ์อักษร ผู้ประมวลผลข้อมูลส่วนบุคคลต้องดำเนินการตรวจสอบการปฏิบัติหน้าที่ของผู้ประมวลผลข้อมูลส่วนบุคคลช่วงในส่วนที่เกี่ยวข้องกับข้อมูลส่วนบุคคลที่ได้รับจากสำนักงาน กสทช. และจัดทำผลการตรวจสอบ รวมทั้งส่งมอบผลการตรวจสอบให้แก่สำนักงาน กสทช. ในกรณีที่ปรากฏว่าผู้ประมวลผลข้อมูลส่วนบุคคลช่วงไม่ปฏิบัติตามหรือมีเหตุอันควรเชื่อว่าผู้ประมวลผลข้อมูลส่วนบุคคลช่วงอาจไม่ปฏิบัติตามกฎหมายว่าด้วยการคุ้มครองข้อมูลส่วนบุคคล หรืออาจก่อให้เกิดความเสียหายต่อสำนักงาน กสทช. ไม่ว่าในกรณีใด ๆ สำนักงาน กสทช. อาจขอให้ ผู้ประมวลผลข้อมูลส่วนบุคคลเปลี่ยนผู้ประมวลผลข้อมูลส่วนบุคคลช่วงได้ทันที โดยสำนักงาน กสทช. ไม่ต้องรับผิดชอบในความเสียหายหรือค่าใช้จ่ายใด ๆ อันเกิดจากการเปลี่ยนผู้ประมวลผลข้อมูลส่วนบุคคลช่วง

๑๑. การตรวจสอบ

๑๑.๑ ในกรณีที่สำนักงาน กสทช. มีการร้องขอเป็นลายลักษณ์อักษร ผู้ประมวลผลข้อมูลส่วนบุคคล ต้องดำเนินการส่งมอบข้อมูลที่จำเป็นทั้งหมดให้แก่สำนักงาน กสทช. เพื่อเป็นการปฏิบัติหน้าที่ตามข้อตกลงนี้

๑๑.๒ ผู้ประมวลผลข้อมูลส่วนบุคคลตกลงอนุญาตให้สำนักงาน กสทช. และบุคคลที่ได้รับมอบหมายจากสำนักงาน กสทช. เข้าตรวจสอบการปฏิบัติหน้าที่ของ ผู้ประมวลผลข้อมูลส่วนบุคคลในฐานะผู้ประมวลผลข้อมูลส่วนบุคคลภายใต้ข้อตกลงนี้ โดยสำนักงาน กสทช. จะแจ้งให้ ผู้ประมวลผลข้อมูลส่วนบุคคลทราบล่วงหน้าเป็นลายลักษณ์อักษรไม่น้อยกว่า ๗ วัน และ ผู้ประมวลผลข้อมูลส่วนบุคคลตกลงให้ความร่วมมือแก่สำนักงาน กสทช. และบุคคลที่ได้รับมอบหมายจากสำนักงาน กสทช. ในการเข้าตรวจสอบดังกล่าวข้างต้น

๑๒. การชดใช้และการเยียวยา

ผู้ประมวลผลข้อมูลส่วนบุคคลจะต้องชดใช้ค่าเสียหายหรือค่าใช้จ่ายใด ๆ ให้แก่สำนักงาน กสทช. ในกรณีที่เกิดความเสียหาย การสูญหาย การเรียกกร้อง ค่าเสียหาย ความรับผิดชอบทางแพ่ง โทษปรับทางปกครอง หรือค่าใช้จ่ายใด ๆ ที่เกิดขึ้นต่อบุคคลภายนอก หรือในกรณีที่สำนักงาน กสทช. จะต้องรับผิดชอบเนื่องมาจากการไม่ปฏิบัติตามข้อใดข้อหนึ่งภายใต้ข้อตกลงนี้หรือตามกฎหมายว่าด้วยการคุ้มครองข้อมูลส่วนบุคคล หรือการละเมิดคำรับรองและรับประกันของ ผู้ประมวลผลข้อมูลส่วนบุคคลหรือบุคคลที่ได้รับมอบหมายจากผู้ประมวลผลข้อมูลส่วนบุคคลให้ปฏิบัติหน้าที่ประมวลผลข้อมูลส่วนบุคคล ผู้รับจ้างช่วง ผู้ประมวลผลข้อมูลส่วนบุคคลช่วง หรือตัวแทนของ ผู้ประมวลผลข้อมูลส่วนบุคคล

๑๓. การบอกกล่าว

บรรดาคำบอกกล่าวหรือการติดต่อสื่อสารใด ๆ ตามข้อตกลงนี้ ให้ทำเป็นลายลักษณ์อักษร โดยให้ส่งโดยบุคคล หรือไปรษณีย์ หรือโทรสาร ไปยังสถานที่ของผู้รับตามที่ระบุไว้ในข้อตกลงนี้ หรือตามที่ได้รับแจ้งเปลี่ยนแปลงจากผู้รับ (ถ้ามี) คำบอกกล่าวหรือการติดต่อสื่อสารทั้งหลายจะถือว่าผู้รับได้รับแล้วเมื่อคำบอกกล่าวหรือการติดต่อสื่อสารนั้นไปถึงสถานที่นั้นแล้ว

๑๔. หน้าที่และความรับผิดชอบของผู้ประมวลผลข้อมูลส่วนบุคคลในการปฏิบัติตามข้อตกลงนี้จะสิ้นสุดลงนับแต่วันที่การปฏิบัติงานตามขอบเขตงานใน บันทึกข้อตกลงความร่วมมือ/สัญญาหลัก/ใบสั่งจ้าง (แล้วแต่กรณี) เสร็จสิ้น หรือวันที่ ผู้ประมวลผลข้อมูลส่วนบุคคลและสำนักงาน กสทช. ได้ตกลงเป็นลายลักษณ์อักษรให้ยกเลิกการดำเนินการตามขอบเขตงานนี้แล้วแต่กรณีใดจะเกิดขึ้นก่อน โดยคู่สัญญาตกลงจะไม่โอนสิทธิเรียกร้องตามข้อตกลงนี้ให้แก่บุคคลอื่น

Proof

แผนผังระบบงาน (Business Blueprint)

ระบบบริหารจัดการครุภัณฑ์ด้วยเทคโนโลยี RFID

สำนักงานคณะกรรมการกิจการกระจายเสียง
กิจการโทรทัศน์และกิจการโทรคมนาคมแห่งชาติ

Amara P
30/05/2017

Proof

แผนผังระบบงาน (Business Blueprint) : 00-Master Data

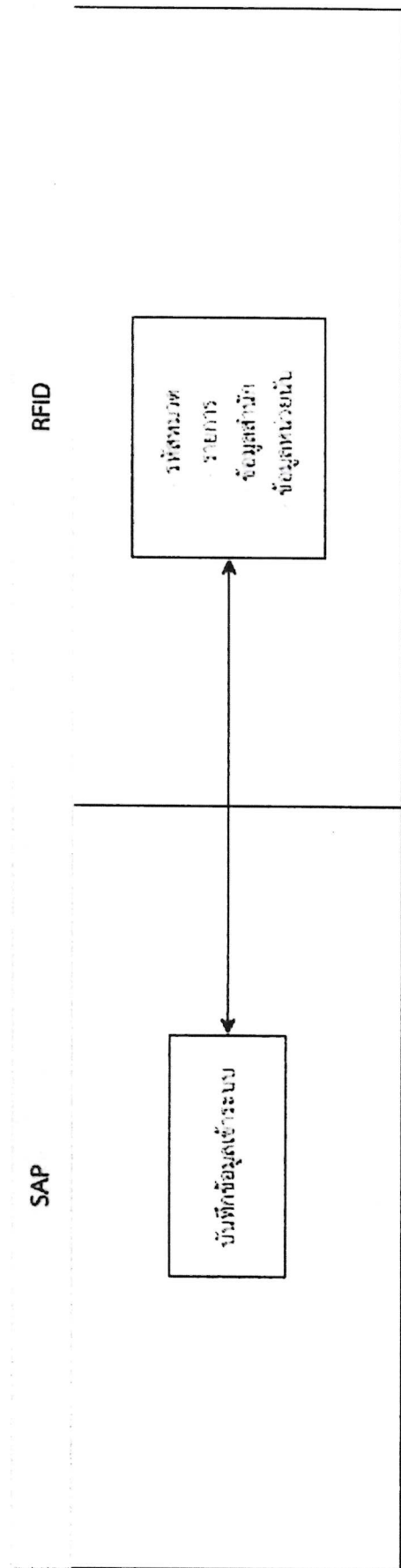

Signature

วิภาดา งาม

Proof

แผนผังระบบงาน (Business Blueprint) : 01-กระบวนการรับครุภัณฑ์

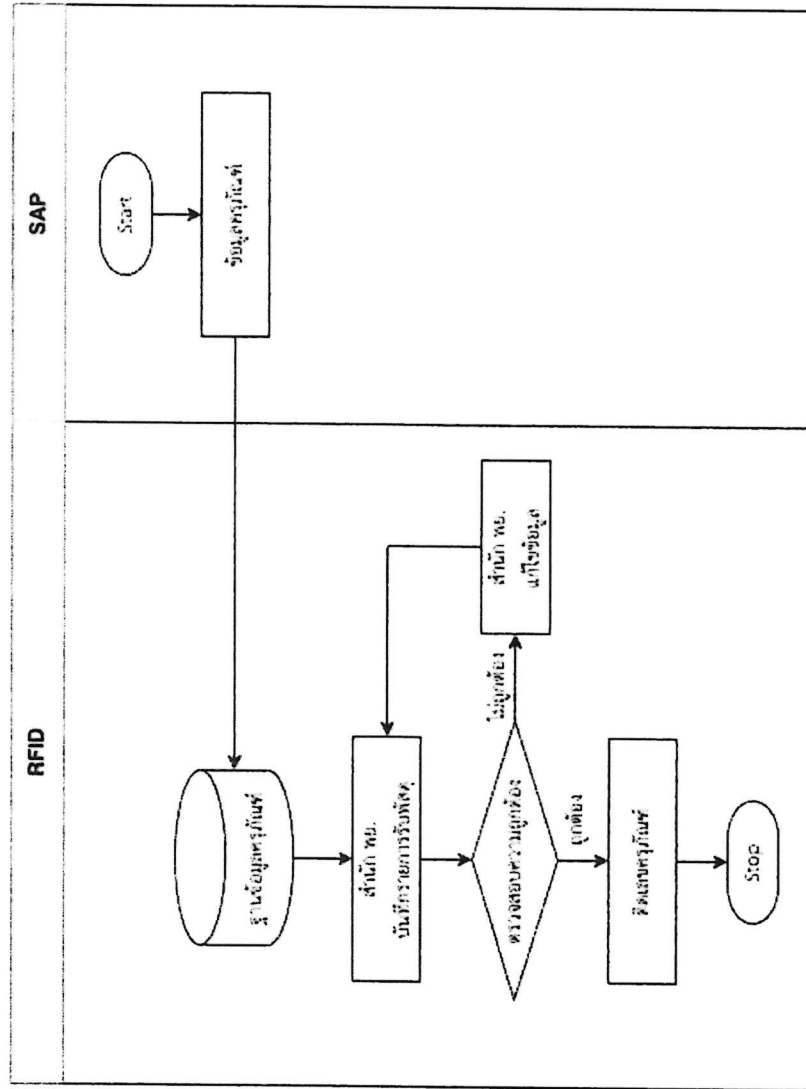

Signature

๒๖ กรกฎาคม ๒๕๖๒

แผนผังระบบงาน (Business Blueprint) : 02-กระบวนการรับสมัครผู้แทน

Proof

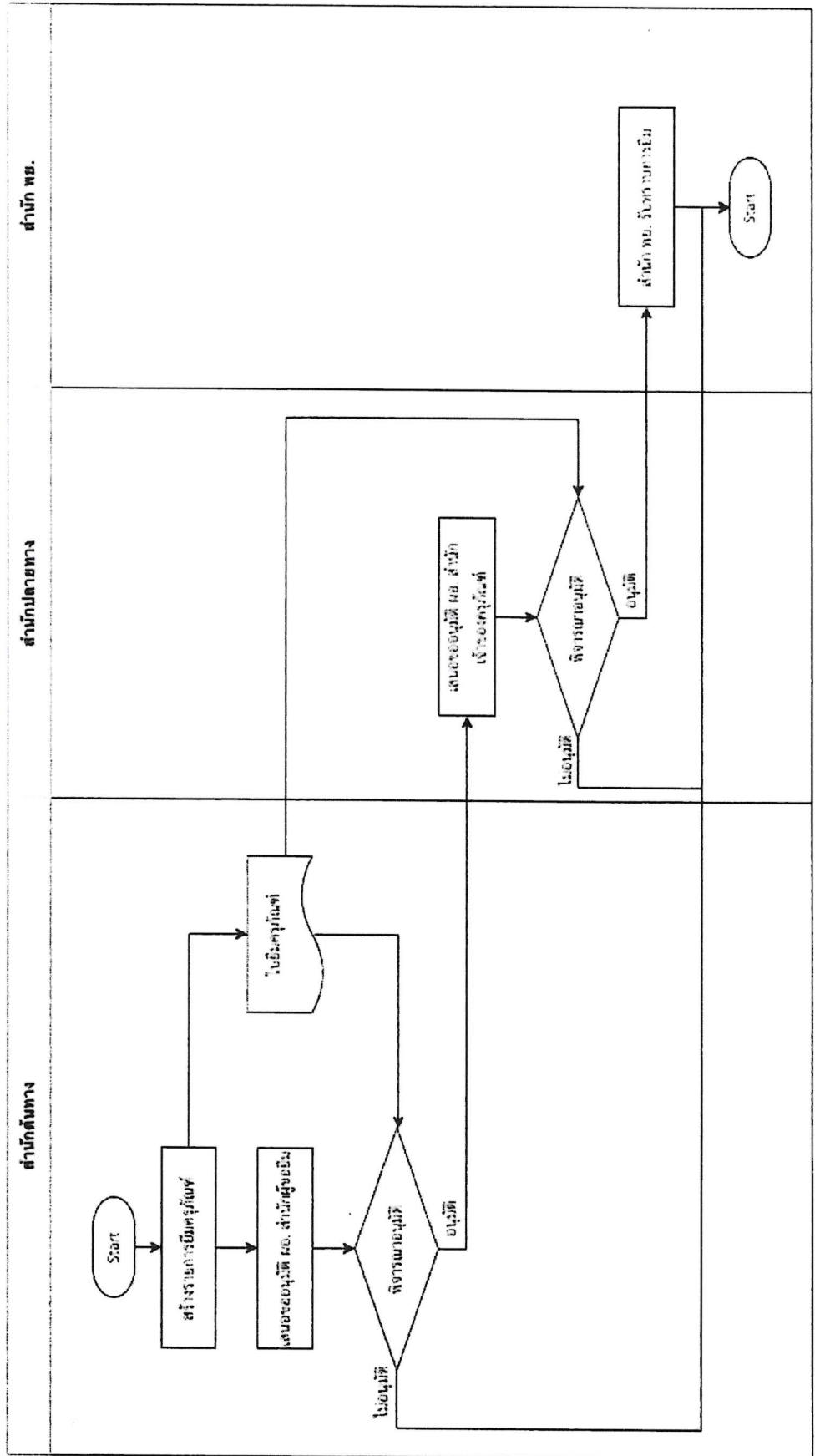

Signature: *Somborn P.*
 วิชา: *...*

แผนผังระบบงาน (Business Blueprint) : 03-กระบวนการทึนครุภัณฑ์

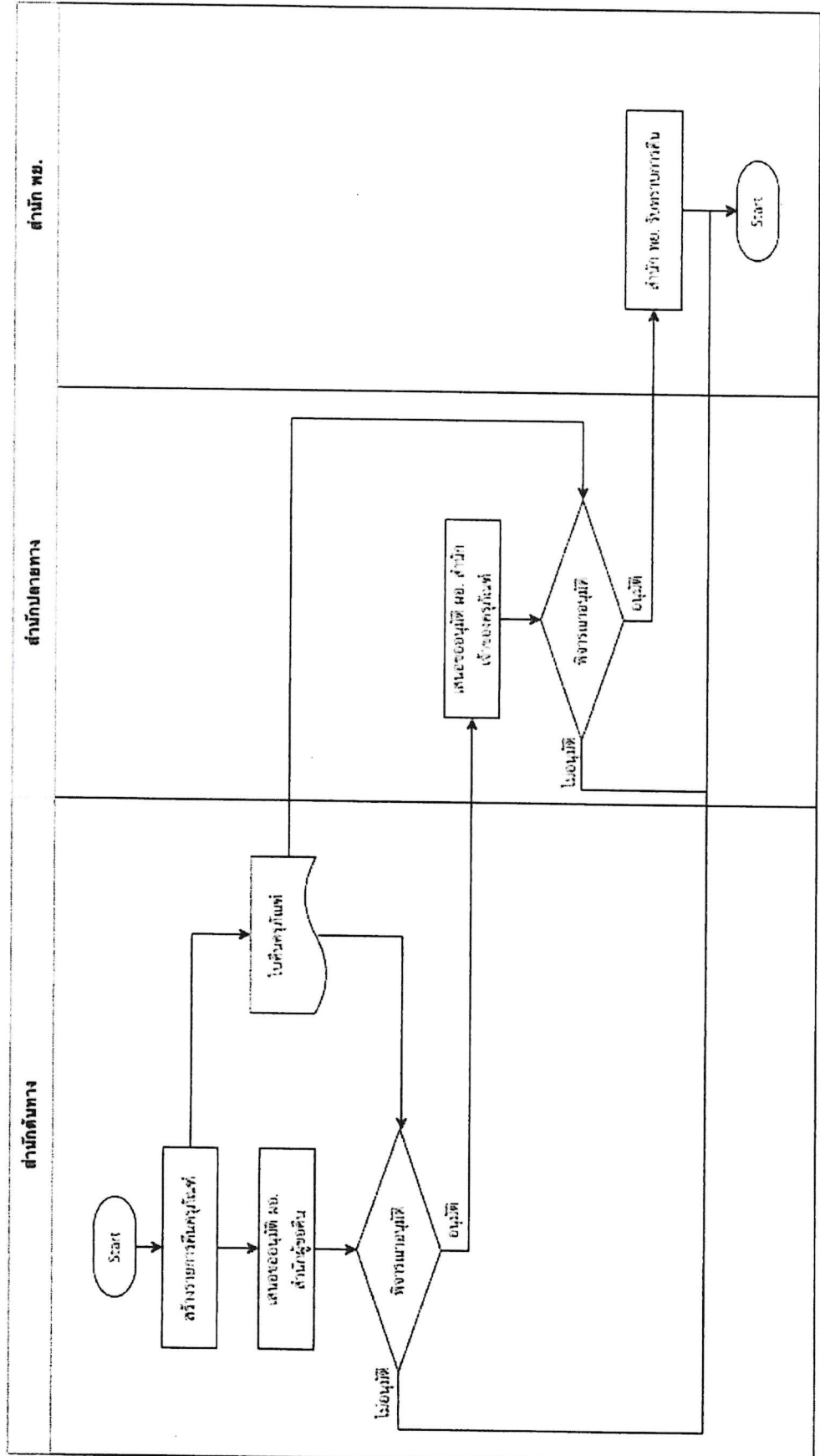

Omama P.

วิมลรัตน์ *Wan*

Proof

แผนผังระบบงาน (Business Blueprint) : 04-กระบวนการจำหน่ายครุภัณฑ์

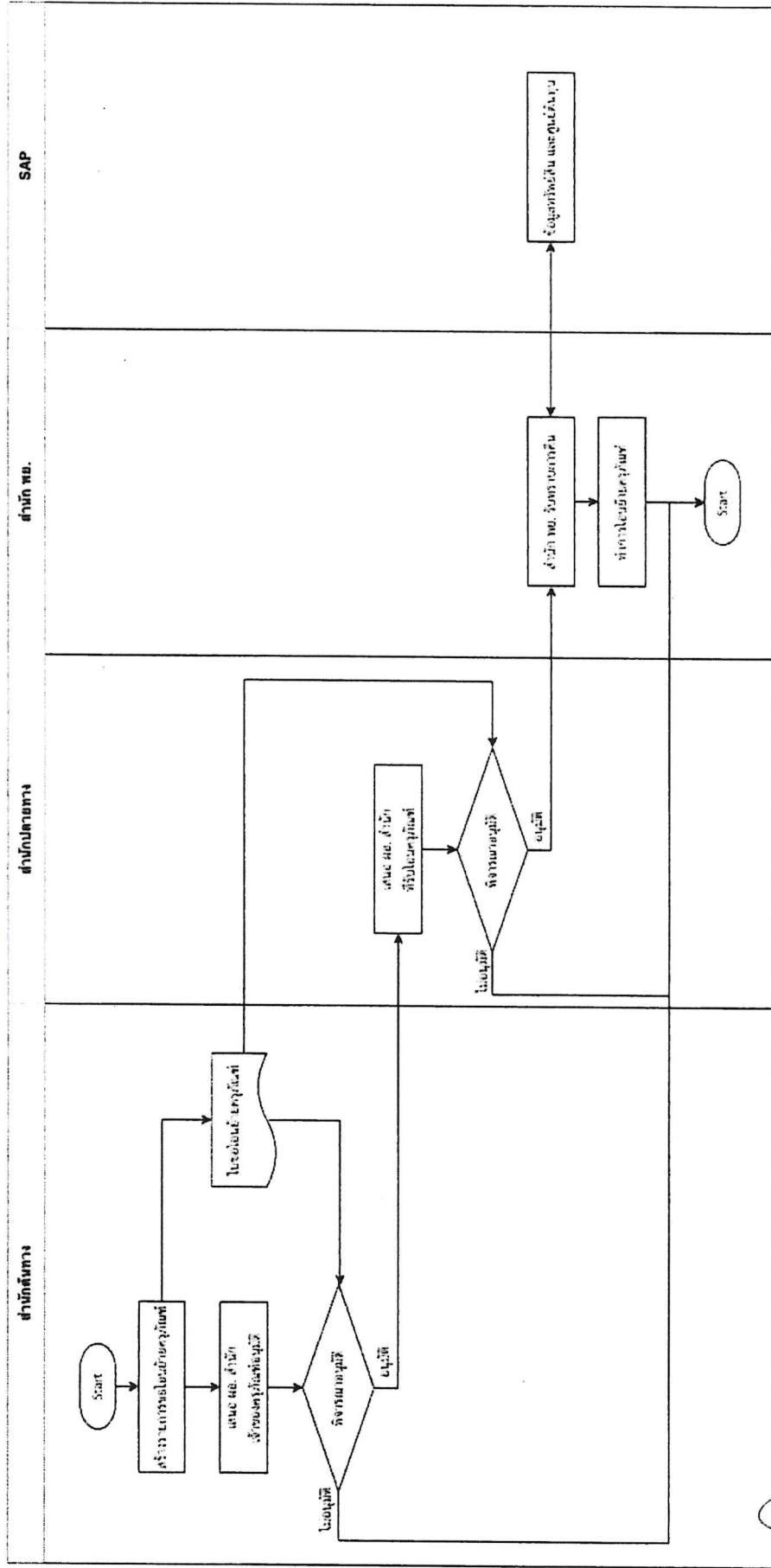

Signature P

หน้าออกให้

Proof

แผนผังระบบงาน (Business Blueprint) : 05-กระบวนการจองทรัพย์สินสำหรับจองใช้

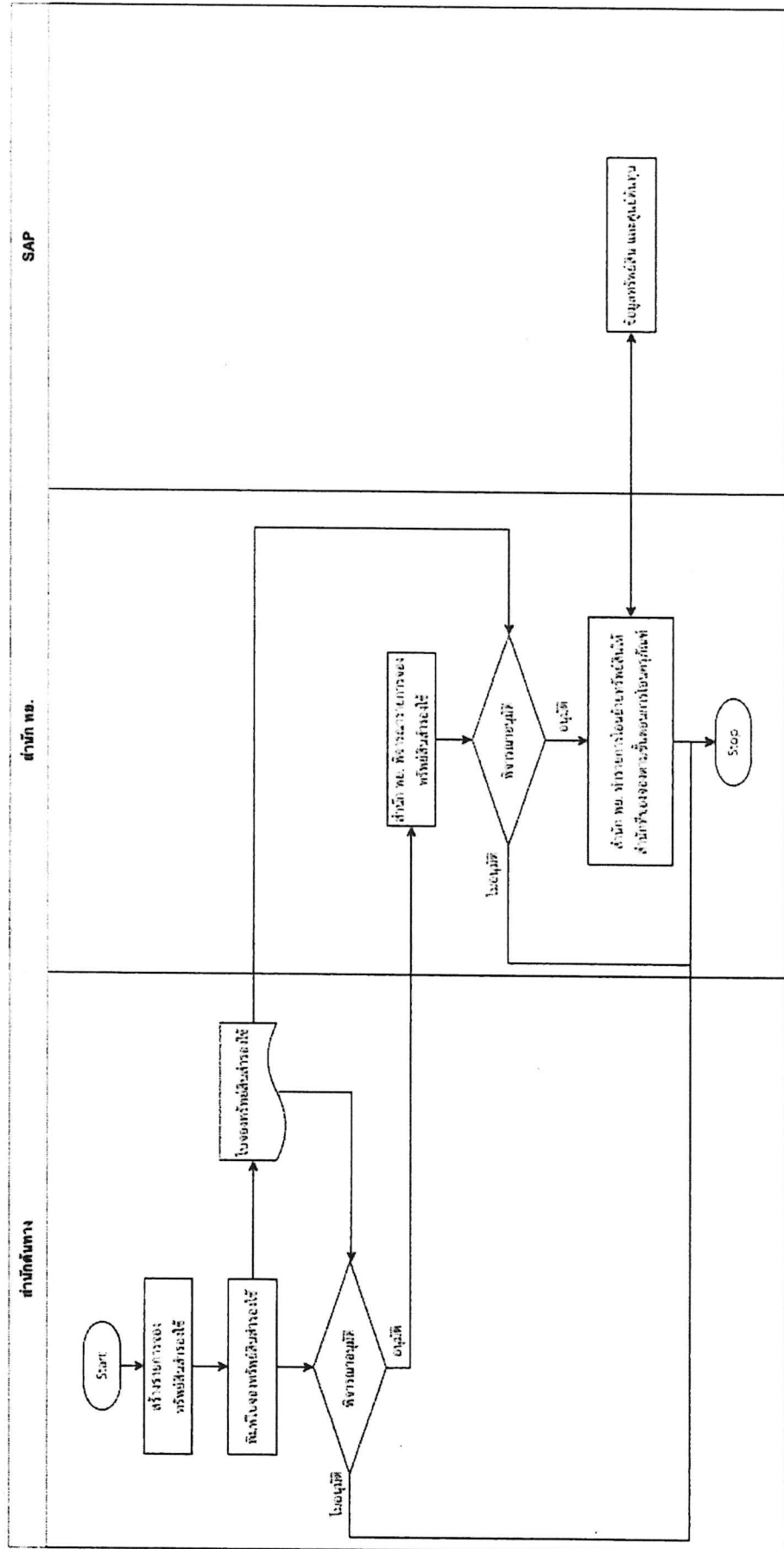

Signature and Stamp

แผนผังระบบงาน (Business Blueprint) : 06-กระบวนการแจ้งซ่อมครุภัณฑ์

Proof

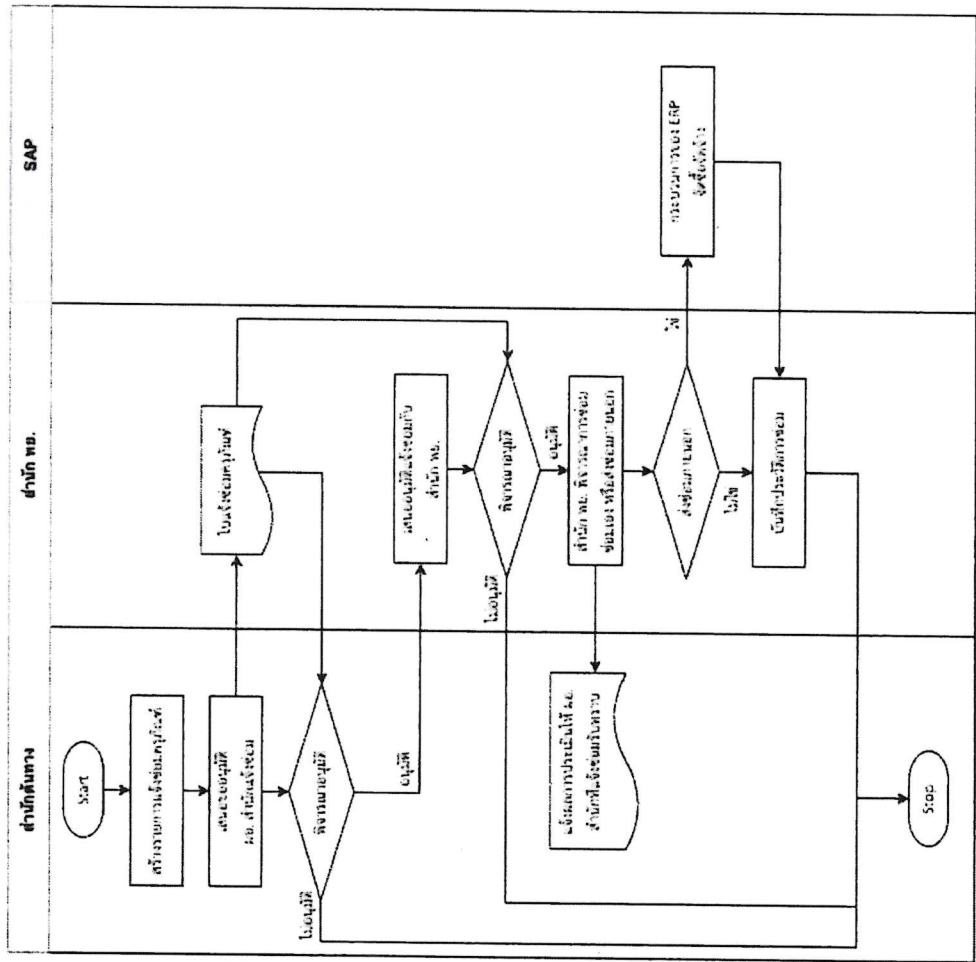

Handwritten signature

ผู้ตรวจ
Date

P.006

แผนผังระบบงาน (Business Blueprint) : 07-1-กระบวนการเบิกพัสดุสิ้นเปลือง (คลังกลาง)

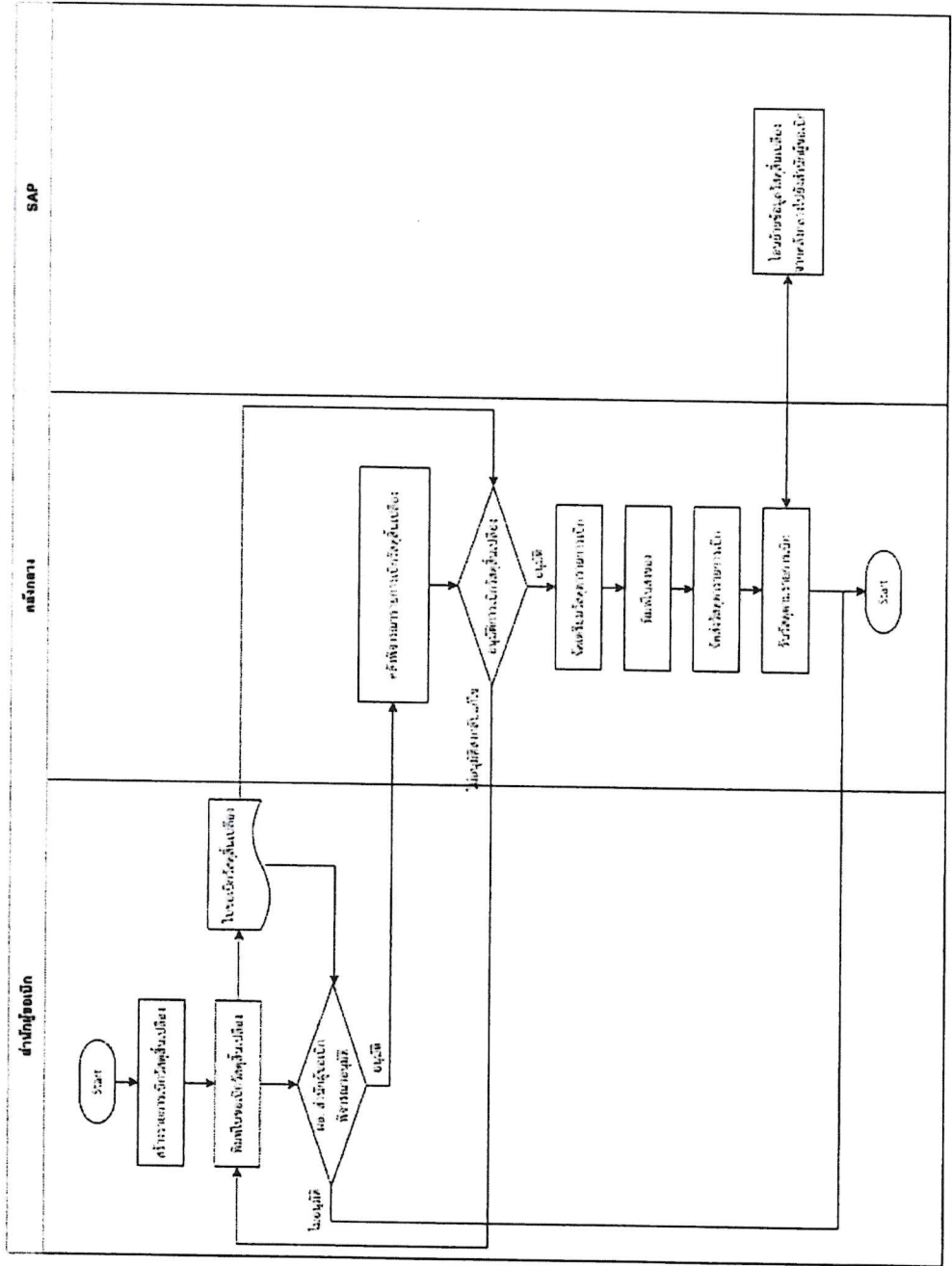

Signature: *Jimbo P.*
Date: *Jan.*

แผนผังระบบงาน (Business Blueprint) : 07-2-กระบวนการเบิกวัสดุสิ้นเปลือง (คลังสำนัก)

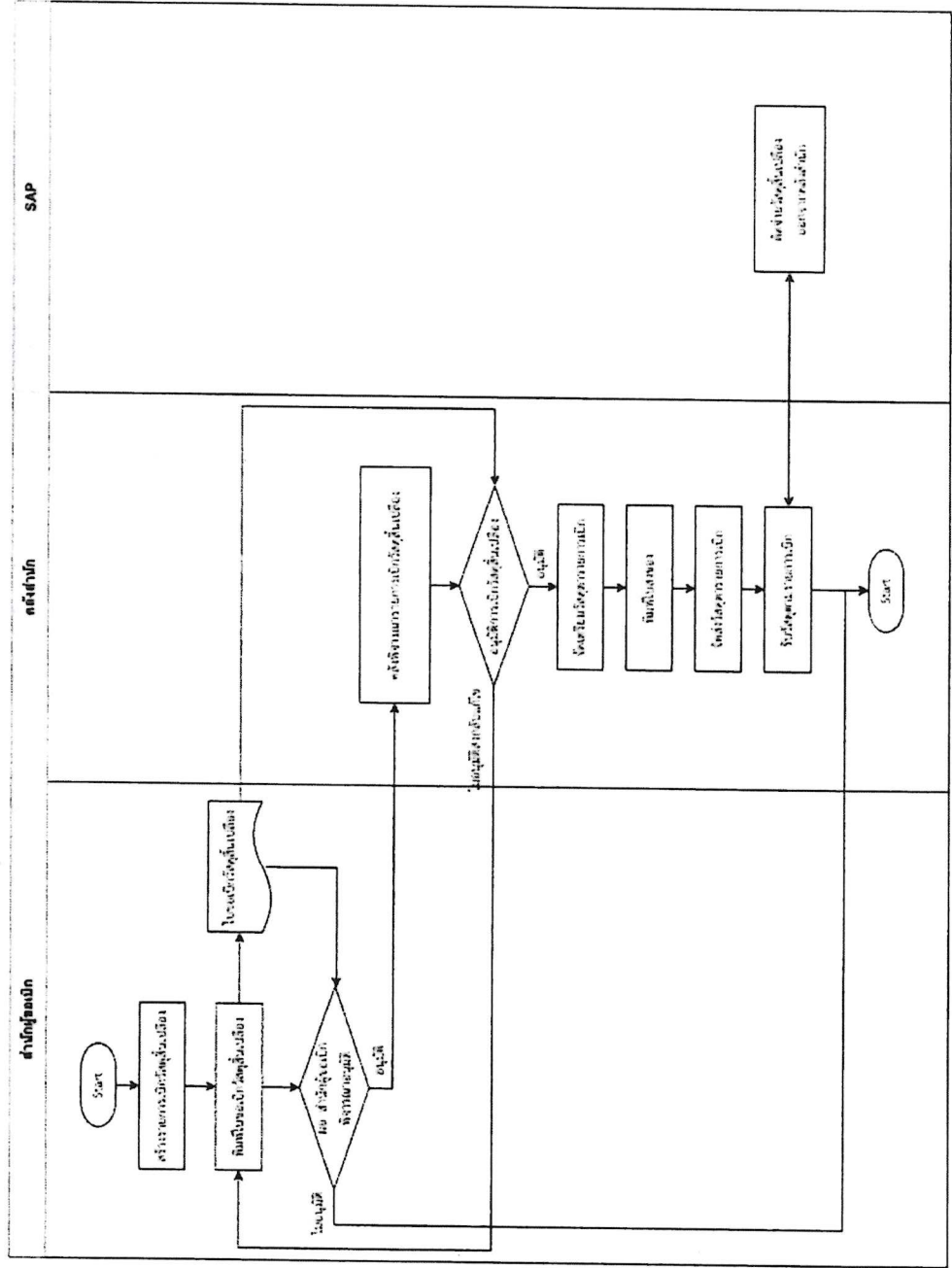

Signature

รองอธิบดี

แผนผังระบบงาน (Business Blueprint) : 08-กระบวนการตรวจสอบวัสดุประจำปี

Proof

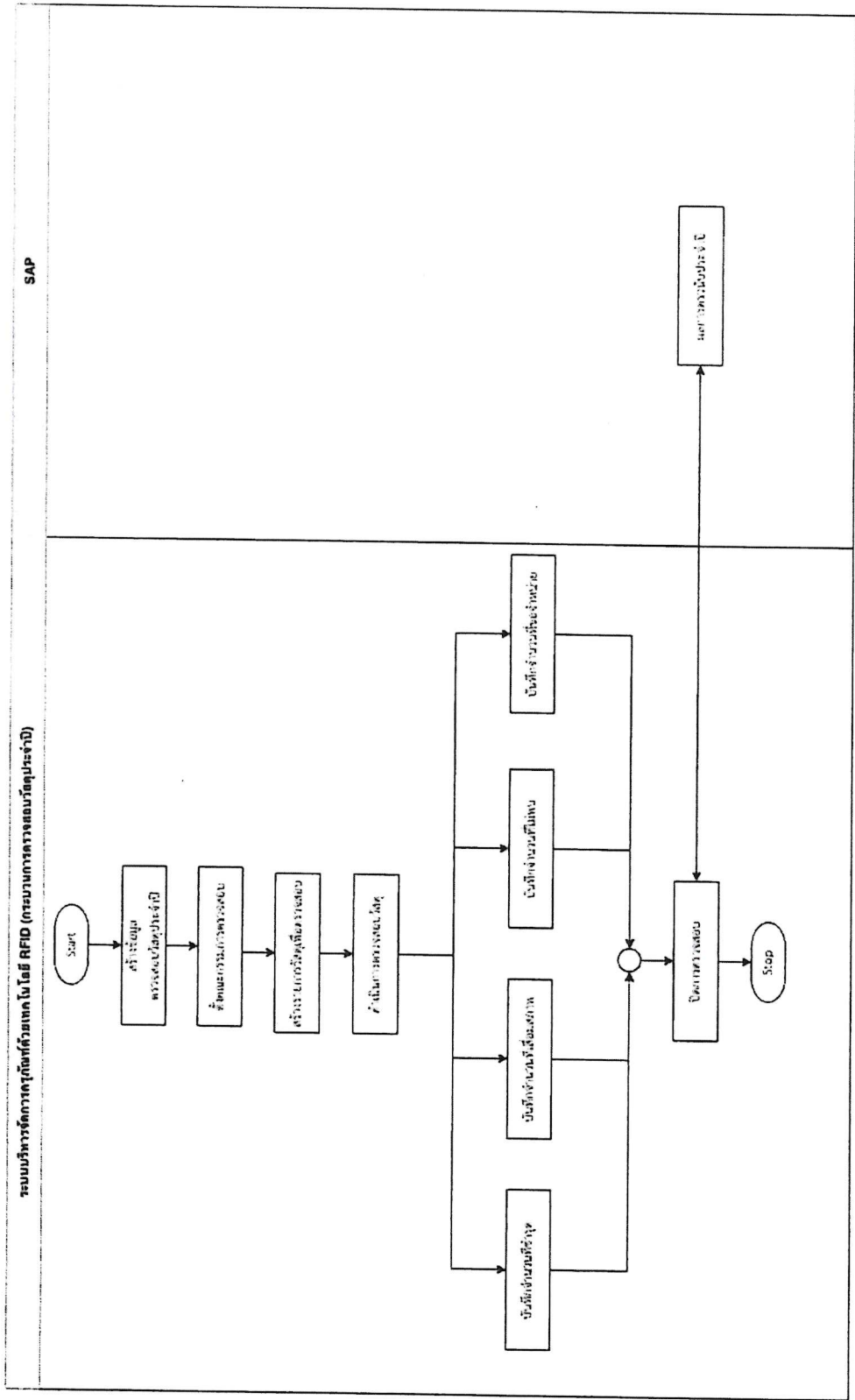

Signature

อรรถพร วน.

Proof

แผนผังระบบงาน (Business Blueprint) : 10-กระบวนการจัดจำหน่ายครุภัณฑ์

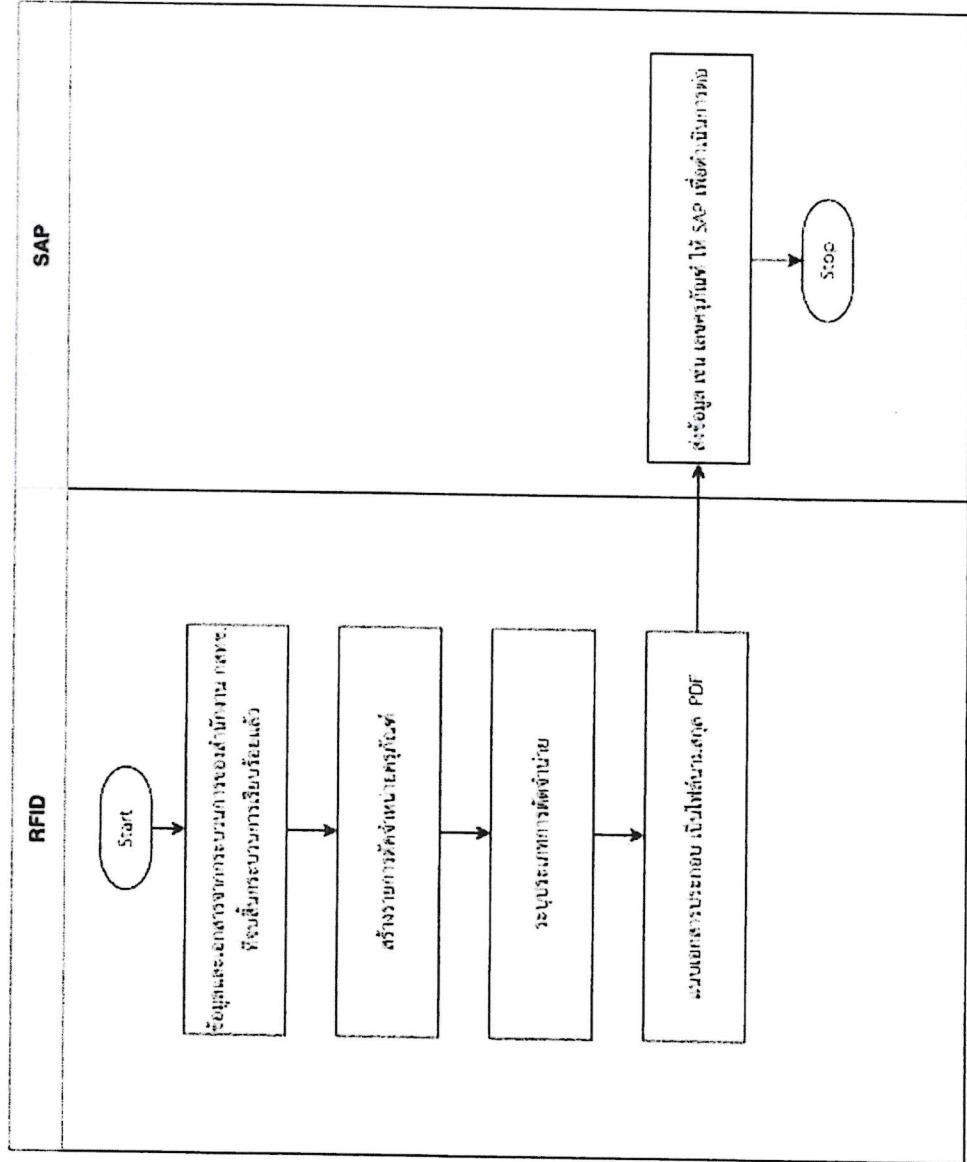

Signature

อรุณรัตน์ *Signature*

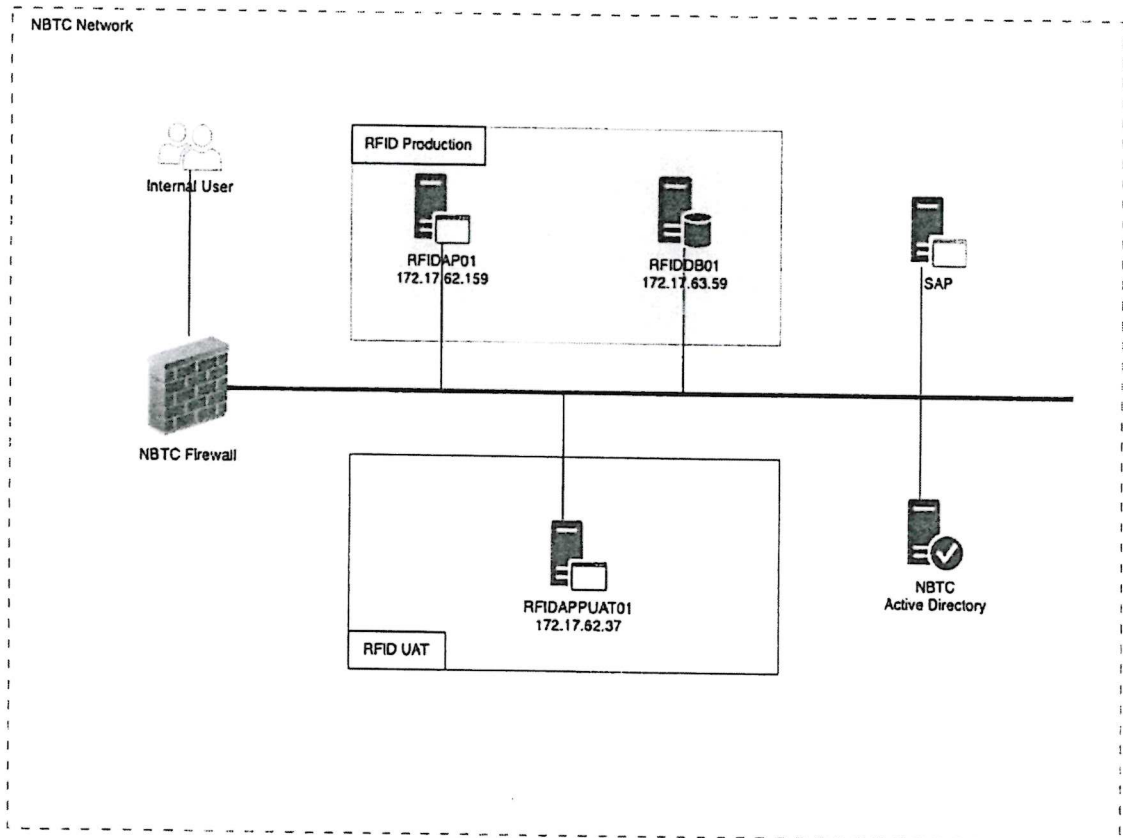

RFID System Diagram

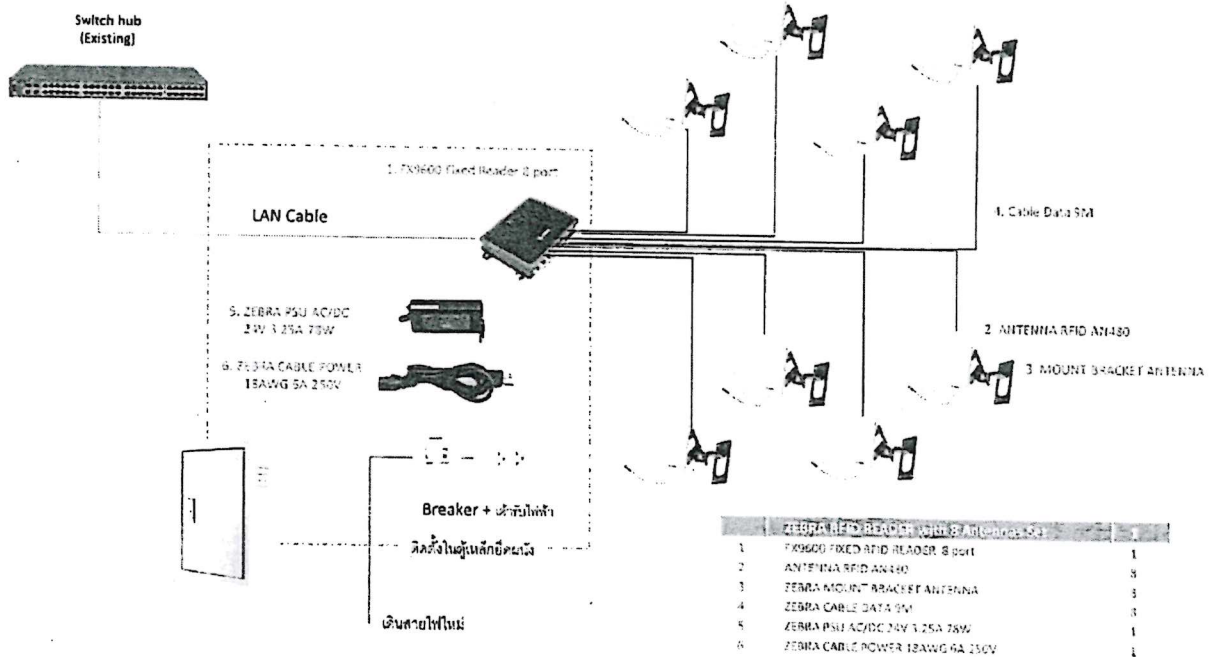

Proof

Signature

วันที่

ภาพการทำงานของอุปกรณ์เครื่องอ่าน RFID แบบมีเสาอากาศ (Fixed RFID Scanner) กับ ป้ายอิเล็กทรอนิกส์ (UHF Hard Tag) และ ป้ายอิเล็กทรอนิกส์ (UHF Tag RFID Passive)

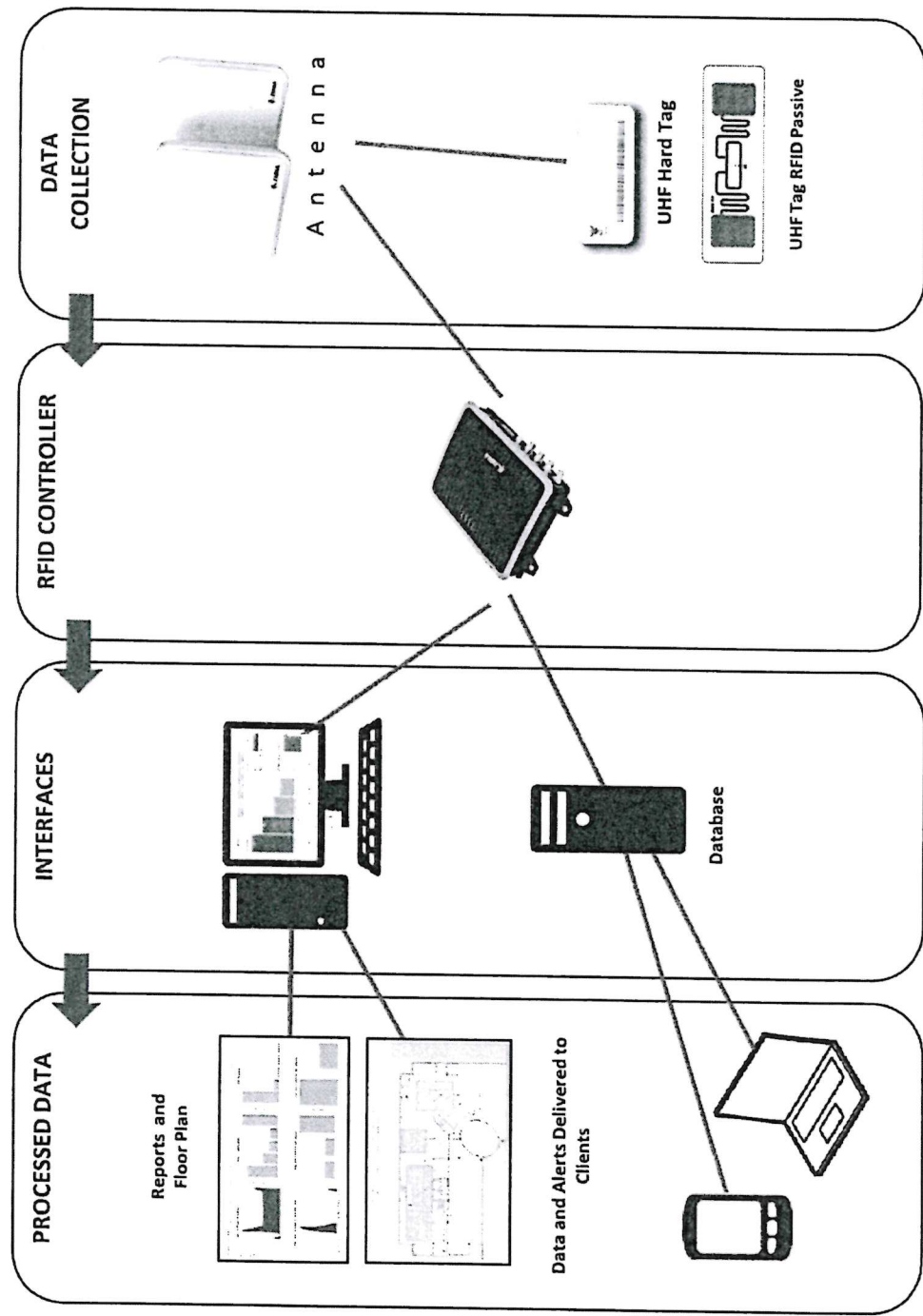

Proof

Signature
 วิชาเอก

ภาพการทำงานของอุปกรณ์เครื่องอ่าน RFID แบบพกพา (Handheld RFID Scanner) กับ ป้ายอิเล็กทรอนิกส์ (UHF Hard Tag) และ ป้ายอิเล็กทรอนิกส์ (UHF Tag RFID Passive)

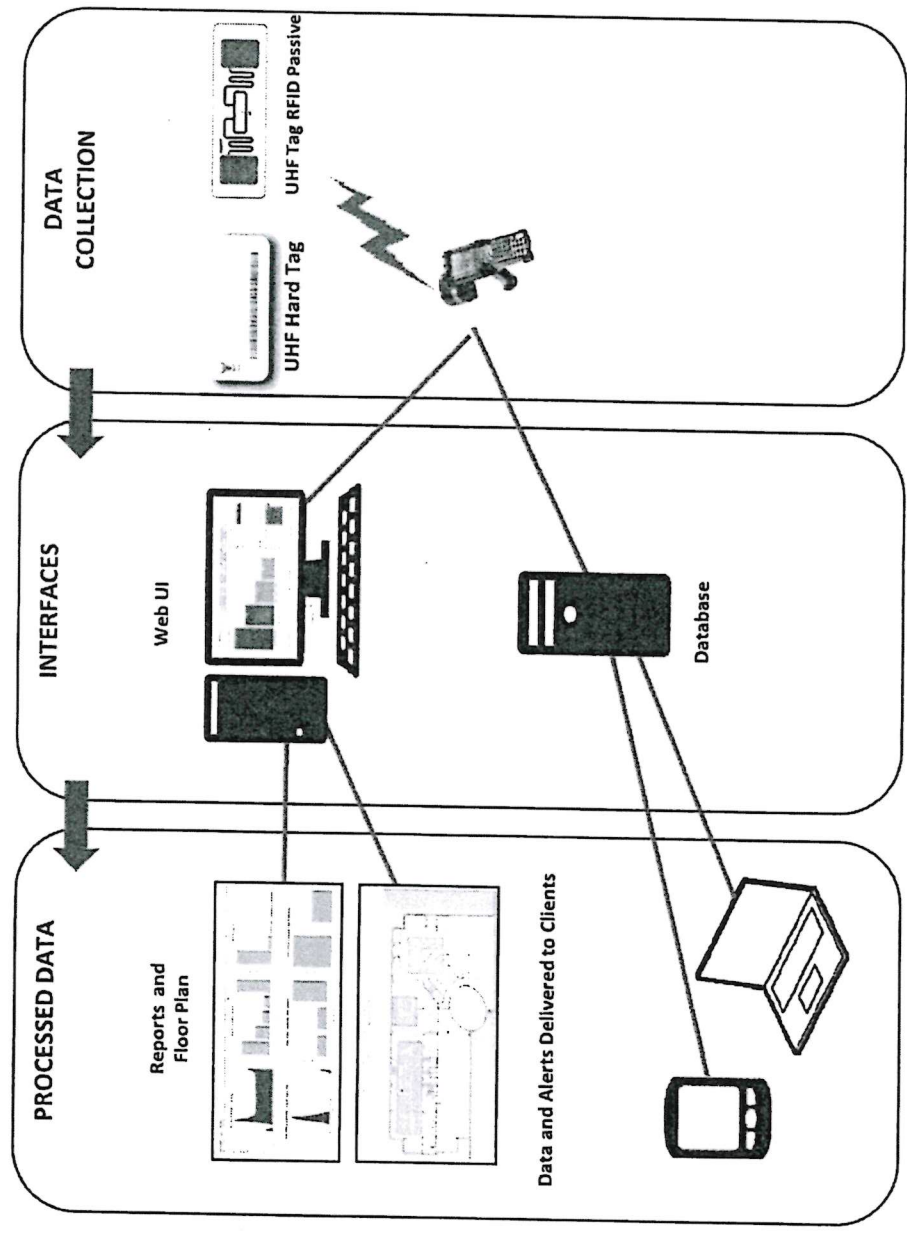

Proof

Amh P
๑๑๒๑๓๑๔
12๑๑

ใบเสนอราคาจ้างด้วยวิธีประกวดราคาอิเล็กทรอนิกส์ (e-bidding)

เรียน(ระบุตำแหน่งหัวหน้าหน่วยงานของรัฐ).....

๑. ข้าพเจ้า.....(ระบุชื่อบริษัท ห้าง ร้าน).....สำนักงานใหญ่ตั้งอยู่เลขที่
.....ถนน.....ตำบล/แขวง.....

อำเภอ/เขต.....จังหวัด.....โทรศัพท์.....

โดย.....ผู้ลงนามข้างท้ายนี้ (ในกรณีผู้รับจ้างเป็นบุคคลธรรมดาให้ใช้ข้อความว่า
ข้าพเจ้า.....(ระบุชื่อบุคคลธรรมดา).....อยู่บ้านเลขที่

.....ถนน.....ตำบล/แขวง.....

อำเภอ/เขต.....จังหวัด.....ผู้ถือบัตรประจำตัวประชาชน
เลขที่.....โทรศัพท์.....โดย.....ได้พิจารณา

เงื่อนไขต่างๆ ในเอกสารประกวดราคาอิเล็กทรอนิกส์ และเอกสารเพิ่มเติม (ถ้ามี) เลขที่.....

โดยตลอดและยอมรับข้อกำหนดและเงื่อนไขนั้นแล้ว รวมทั้งรับรองว่า ข้าพเจ้าเป็นผู้มีคุณสมบัติครบถ้วน
ตามที่กำหนดและไม่เป็นผู้ทำงานของหน่วยงานของรัฐ

๒. ข้าพเจ้าขอเสนอที่จะทำงานจ้าง.....ตามข้อกำหนดเงื่อนไขรายละเอียด
แห่งเอกสารประกวดราคาอิเล็กทรอนิกส์ ตามราคาค่างที่ได้ระบุไว้ในใบเสนอราคานี้ เป็นเงินทั้งสิ้น
..... บาท (.....) ซึ่งได้รวมภาษีมูลค่าเพิ่มตลอดจนภาษีอากรอื่นๆ
และค่าใช้จ่ายที่ส่งไปเรียบร้อยแล้ว

๓. ข้าพเจ้าจะยื่นคำเสนอราคานี้เป็นระยะเวลา.....วัน ตั้งแต่วันยื่นข้อเสนอ
และ^๑ อารับคำเสนอนี้ ณ เวลาใดก็ได้ก่อนที่จะครบกำหนดระยะเวลาดังกล่าว หรือระยะเวลา
ที่ได้ยึดออกไปตามเหตุผลอันสมควรที่^๑ ร้องขอ

๔. ข้าพเจ้ารับรองว่าจะส่งมอบงานตามเงื่อนไขที่เอกสารประกวดราคาอิเล็กทรอนิกส์กำหนดไว้

๕. ในกรณีที่ข้าพเจ้าได้รับการพิจารณาให้เป็นผู้ชนะการประกวดราคาอิเล็กทรอนิกส์
ข้าพเจ้ารับรองที่จะ

๕.๑ ทำสัญญาตามแบบสัญญาจ้างแนบท้ายเอกสารการประกวดราคาอิเล็กทรอนิกส์หรือ
ตามที่สำนักงานอัยการสูงสุดได้แก้ไขเพิ่มเติมแล้ว กับ^๑ ภายใน.....วัน นับถัดจากวันที่
ได้รับหนังสือให้ไปทำสัญญา

๕.๒ มอบหลักประกันการปฏิบัติตามสัญญา ตามที่ระบุไว้ในข้อ ๗ ของเอกสารการประกวดราคา
อิเล็กทรอนิกส์ให้แก่^๑ ขณะที่ได้ลงนามในสัญญาเป็นจำนวนร้อยละ.....ของราคาตามสัญญา
ที่ได้ระบุไว้ในใบเสนอราคานี้ เพื่อเป็นหลักประกันการปฏิบัติตามสัญญาโดยถูกต้องและครบถ้วน

หากข้าพเจ้าไม่ปฏิบัติให้ครบถ้วนตามที่ระบุในข้อ ๕.๑ และ/หรือข้อ ๕.๒ ดังกล่าว
ข้างต้น ข้าพเจ้ายอมชดใช้ค่าเสียหายใดๆ ที่อาจมีแก่.....^๑ และ.....^๑ มีสิทธิจะให้
ผู้ยื่นข้อเสนอรายอื่นเป็นผู้ชนะการประกวดราคาอิเล็กทรอนิกส์ได้ หรือ.....^๑อาจดำเนินการ
จัดจ้างการประกวดราคาอิเล็กทรอนิกส์ใหม่ก็ได้

๖. ข้าพเจ้ายอมรับว่า^๑ ไม่มีความผูกพันที่จะรับคำเสนอนี้ หรือใบเสนอราคาใดๆ
รวมทั้งไม่ต้องรับผิดชอบในค่าใช้จ่ายใดๆ อันอาจเกิดขึ้นในการที่ข้าพเจ้าได้เข้ายื่นข้อเสนอครั้งนี้

๗. เพื่อเป็นประกันในการปฏิบัติโดยถูกต้อง ตามที่ได้ทำความเข้าใจและตามความผูกพันแห่ง คำเสนอนี้ ข้าพเจ้าขอมอบ.....เพื่อเป็นหลักประกันการเสนอราคา เป็นจำนวนเงิน.....บาท (.....) มาพร้อมนี้

๘. ข้าพเจ้าได้ตรวจทานตัวเลขที่ได้ยื่นพร้อมใบเสนอราคานี้ โดยละเอียดแล้ว และเข้าใจดีว่า^๑ ไม่ต้องรับผิดชอบใดๆ ในความผิดพลาดหรือตกหล่น

๙. ใบเสนอราคานี้ ได้ยื่นเสนอโดยบริสุทธิ์ยุติธรรม และปราศจากกลฉ้อฉล หรือการสมรู้ร่วมคิดกัน โดยไม่ชอบด้วยกฎหมายกับบุคคลใดบุคคลหนึ่ง หรือหลายบุคคล หรือกับห้างหุ้นส่วน บริษัทใดๆ ที่ได้ยื่นข้อเสนอ ในคราวเดียวกัน

เสนอมา ณ วันที่..... เดือน..... พ.ศ.

ลงชื่อ

(.....)

ตำแหน่ง.....

หมายเหตุ

^๑ ให้ระบุชื่อย่อของหน่วยงานของรัฐที่ดำเนินการจัดจ้าง เช่น กรม หรือจังหวัด หรือที่ไอที เป็นต้น

เอกสารฉบับนี้ไม่ต้องจัดทำเพื่อเสนอในระบบ e-GP

สัญญาจ้างบริการบำรุงรักษาและซ่อมแซมแก้ไขคอมพิวเตอร์

สัญญาเลขที่.....

สัญญาฉบับนี้ทำขึ้น ณตำบล/แขวง.....อำเภอ/เขต.....
จังหวัด.....เมื่อวันที่.....เดือน.....พ.ศ.....ระหว่าง.....
โดย.....ซึ่งต่อไปในสัญญาเรียกว่า "ผู้ว่าจ้าง" ฝ่ายหนึ่ง กับ.....
ซึ่งจดทะเบียนเป็นนิติบุคคล ณ.....มีสำนักงานใหญ่อยู่เลขที่.....ถนน.....
ตำบล/แขวง.....อำเภอ/เขต.....จังหวัด.....โดย.....ผู้มีอำนาจลงนามผูกพันนิติบุคคลปรากฏ
ตามหนังสือรับรองของสำนักงานทะเบียนหุ้นส่วนบริษัท.....ลงวันที่..... (และหนังสือมอบอำนาจลง
วันที่.....)* แนบท้ายสัญญานี้ (ในกรณีที่ผู้ขายเป็นบุคคลธรรมดาให้ใช้ข้อความว่ากับ.....อยู่บ้านเลขที่.....
ถนน.....ตำบล/แขวง.....อำเภอ/เขต.....จังหวัด.....)
** ซึ่งต่อไป ในสัญญานี้เรียกว่า "ผู้รับจ้าง" อีกฝ่ายหนึ่งคู่สัญญาได้ตกลงกันมีข้อความดังต่อไปนี้

ข้อ 1. ขอบเขตของงาน

ผู้ว่าจ้างตกลงจ้าง และผู้รับจ้างตกลงรับจ้างบำรุงรักษา และซ่อมแซมแก้ไขคอมพิวเตอร์อุปกรณ์การประมวลผล และ
ระบบคอมพิวเตอร์ ตามรายละเอียดแนบท้ายสัญญาในผนวก 1 ซึ่งต่อไปในสัญญานี้เรียกว่า "คอมพิวเตอร์" ซึ่งติดตั้งอยู่
ณ.....
ผู้รับจ้างจะจัดหาสิ่งของชนิดที่ดี ใช้เครื่องมือดี และช่างผู้ชำนาญและมีฝีมือดี เพื่อใช้ในงานจ้างที่จำเป็นสำหรับการปฏิบัติงาน

ข้อ 2. เอกสารอันเป็นส่วนหนึ่งของสัญญา

เอกสารแนบท้ายสัญญาดังต่อไปนี้ ให้ถือว่าเป็นส่วนหนึ่งของสัญญานี้

- 2.1 ผนวก 1 รายการคอมพิวเตอร์ ที่บำรุงรักษาตามสัญญา จำนวน.....หน้า
2.2 ผนวก 2 การกำหนดตัวถังของคอมพิวเตอร์ จำนวน.....หน้า
2.3 ผนวก 3 คาบเวลาที่ต้องการบำรุงรักษา และอัตราค่าบริการบำรุงรักษา จำนวน.....หน้า
2.4 ฯลฯ.....

ข้อความใดในเอกสารแนบท้ายสัญญา ที่ขัดแย้งกับข้อความในสัญญานี้ ให้ใช้ข้อความในสัญญานี้บังคับ

ข้อ 3. ระยะเวลาให้บริการ

ผู้รับจ้างตกลงให้บริการตามสัญญานี้ตั้งแต่วันที่.....เดือน.....พ.ศ.....
ถึงวันที่.....เดือน.....พ.ศ..... รวมเป็นเวลาทั้งสิ้น.....ปี.....เดือน.....วัน

ข้อ 4. ค่าจ้างและการจ่ายเงิน

คู่สัญญาตกลงค่าจ้างบริการบำรุงรักษา และซ่อมแซมแก้ไขคอมพิวเตอร์เป็นเงินทั้งสิ้น.....บาท
(.....) ซึ่งได้รวมภาษีมูลค่าเพิ่ม.....บาท ตลอดจนค่าแรงงาน ค่าสิ่งของตลอดอายุสัญญา
ภาษีอากรอื่น และค่าใช้จ่ายที่ส่งไปเรียบร้อยแล้ว โดยผู้ว่าจ้างจะแบ่งจ่ายให้แก่ผู้รับจ้างเป็นงวด ๆ รวม.....งวด
งวดที่หนึ่ง เป็นเงิน.....บาท (.....) จะจ่ายเมื่อผู้รับจ้าง
ได้ดำเนินการ บำรุงรักษาและซ่อมแซมแก้ไขคอมพิวเตอร์เป็นเวลา.....
งวดที่สอง เป็นเงิน.....บาท (.....) จะจ่ายเมื่อผู้รับจ้าง
ได้ดำเนินการ บำรุงรักษาและซ่อมแซมแก้ไขคอมพิวเตอร์เป็นเวลา.....
งวดที่สาม เป็นเงิน.....บาท (.....) จะจ่ายเมื่อผู้รับจ้าง
ได้ดำเนินการ บำรุงรักษาและซ่อมแซมแก้ไขคอมพิวเตอร์เป็นเวลา..... ฯลฯ
ค่าจ้างตามสัญญานี้ เป็นอัตราที่กำหนดไว้ สำหรับการให้บริการบำรุงรักษา และซ่อมแซมแก้ไขคอมพิวเตอร์ ในเวลาตาม
รายละเอียดที่กำหนดไว้ในผนวก 3

ในกรณีที่มีการเปลี่ยนแปลงรายการ ตามผนวก 3 หรือมีการเปลี่ยนแปลงลักษณะเฉพาะ ของคอมพิวเตอร์ส่วนตัว อันเป็น ผลให้ต้องมีการเปลี่ยนแปลงแก้ไข อัตราค่าจ้างบริการบำรุงรักษา และซ่อมแซมแก้ไข ตามที่ระบุไว้ในผนวก ๓ ผู้ว่าจ้างหรือผู้ รับจ้างมีสิทธิขอเปลี่ยนแปลงแก้ไข อัตราค่าจ้างบริการดังกล่าวได้การเปลี่ยนแปลงแก้ไขอัตราค่าจ้างบริการดังกล่าว จะมีผล บังคับต่อเมื่อได้ระบุไว้ในผนวกเพิ่มเติม ซึ่งจะถือว่าเป็นส่วนหนึ่งแห่งสัญญา

ข้อ 5. การรับประกันผลงาน

ผู้รับจ้างและบำรุงรักษา และซ่อมแซมแก้ไขคอมพิวเตอร์ตามสัญญานี้ ให้อยู่ในสภาพใช้งานได้คืออยู่เสมอ โดยให้มีเวลา คอมพิวเตอร์ขัดข้อง รวมตามเกณฑ์การคำนวณนับไม่เกินเดือนละ..... ชั่วโมง หรือร้อยละ.....ของเวลาใช้งานทั้งหมด ของคอมพิวเตอร์ของเดือนนั้น แล้วแต่ตัวเลขใดจะมากกว่ากัน มิฉะนั้นผู้รับจ้าง ต้องยอมให้ผู้ว่าจ้างคิดค่าปรับ เวลาที่ไม่ สามารถใช้คอมพิวเตอร์ได้ ในส่วนที่เกินกำหนดข้างต้น ในอัตราชั่วโมงละ.....บาท

เกณฑ์การคำนวณเวลาขัดข้องของคอมพิวเตอร์ ตามวรรคหนึ่ง ให้เป็นไปดังนี้

- กรณีที่คอมพิวเตอร์ เกิดขัดข้องพร้อมกันหลายหน่วย ให้นับเวลาขัดข้อง ของหน่วยที่มีตัวถ่วงมากที่สุด เพียงหน่วยเดียว
- กรณีความเสียหาย อันสืบเนื่องมาจากความขัดข้อง ของคอมพิวเตอร์แตกต่างกัน เวลาที่ใช้ในการคำนวณค่าปรับ จะเท่ากับเวลา ขัดข้องของคอมพิวเตอร์หน่วยนั้น คุณด้วยตัวถ่วงซึ่งมีค่าต่าง ๆ ตามผนวก 2

ข้อ 6. การให้บริการ

ผู้รับจ้างตกลงว่า การบำรุงรักษาและซ่อมแซมแก้ไขคอมพิวเตอร์ ให้รวมถึงการบำรุงเพื่อป้องกันความชำรุดเสียหาย ของคอมพิวเตอร์ ตลอดระยะเวลาตามสัญญานี้ โดยจะทำการซ่อมแซมแก้ไข และเปลี่ยนสิ่งที่จำเป็นทุกประการ เพื่อให้ คอมพิวเตอร์อยู่ในสภาพใช้งานได้ดีตามปกติ โดยไม่คิดค่าใช้จ่ายใด ๆ เพิ่มเติม นอกเหนือจากค่าจ้างบริการตามข้อ 4 แห่ง สัญญานี้ ผู้รับจ้างจะต้องจัดให้ช่างผู้มีความรู้ความชำนาญ และมีฝีมือดี มาตรวจสอบบำรุงรักษาคอมพิวเตอร์ อย่างน้อยเดือนละ..... ครั้ง ในกรณีคอมพิวเตอร์ขัดข้อง ใช้การไม่ได้ตามปกติ ผู้รับจ้างจะต้องจัดการซ่อมแซมแก้ไข ให้อยู่ในสภาพใช้การได้ดีดังเดิม โดยต้องเริ่มจัดการซ่อมแซมแก้ไขภายใน.....นับแต่เวลาที่ได้รับแจ้งจากผู้ว่าจ้าง หากผู้รับจ้างไม่ปฏิบัติตาม ผู้ว่าจ้างมีสิทธิจ้าง บุคคลภายนอก ทำการซ่อมแซมแก้ไข โดยค่าจ้างในการจ้างบุคคลภายนอก ซ่อมแซมแก้ไข ผู้รับจ้างจะเป็นผู้ออกให้แทน ผู้ว่า จ้างทั้งสิ้น การจ้างบริการบำรุงรักษา และซ่อมแซมแก้ไขคอมพิวเตอร์ตามสัญญานี้ ไม่รวมถึงการเปลี่ยนแปลงลักษณะเฉพาะ ของคอมพิวเตอร์ หรือส่วนประกอบที่ติดตั้งเพิ่มเติมภายหลัง ที่สัญญานี้มีผลบังคับ และความเสียหายของคอมพิวเตอร์ ซึ่งเกิด จากเหตุสุดวิสัย หรือเกิดจากความผิดของผู้ว่าจ้าง

ข้อ 7. ความรับผิดชอบของผู้รับจ้าง

ผู้รับจ้าง จะต้องรับผิดชอบต่อผู้ว่าจ้างในกรณีที่ผู้รับจ้าง ผู้แทน ช่าง หรือลูกจ้าง ของผู้รับจ้างจงใจหรือประมาทเลินเล่อ หรือไม่มีความรู้ความชำนาญพอ กระทำหรือดเว้นการกระทำใด ๆ เป็นเหตุให้คอมพิวเตอร์ของผู้ว่าจ้างเสียหาย หรือไม่อยู่ใน สภาพที่ใช้การได้ดี โดยไม่อาจแก้ไขได้ โดยผู้รับจ้างจะต้องจัดหาคอมพิวเตอร์ ที่มีคุณภาพและความสามารถในการใช้งาน ไม่ ต่ำกว่าของเดิมชดใช้แทน หรือชดใช้ราคาคอมพิวเตอร์ ในขณะที่เกิดความเสียหาย ในกรณีที่ไมอาจจัดหาคอมพิวเตอร์ดังกล่าว ชดใช้แทนได้ ให้แก่ผู้ว่าจ้าง ภายในเวลาที่ผู้ว่าจ้างกำหนด นับตั้งแต่วันที่ผู้ว่าจ้างบอกกล่าว ให้ผู้รับจ้างจัดหาคอมพิวเตอร์มา ชดใช้ให้แทน หรือชดใช้ราคาคอมพิวเตอร์ ตามวรรคแรก ผู้รับจ้างยินยอมให้ผู้ว่าจ้างปรับเป็นรายวัน ในอัตราร้อยละ ของค่าจ้างบริการ ตามสัญญานี้ จนกว่าผู้ว่าจ้างบอกเลิกสัญญา ตามสัญญาข้อ 9 และหากผู้ว่าจ้างต้องใช้คอมพิวเตอร์ที่อื่น ประมวลผล ผู้รับจ้างยินยอมชดใช้ค่าใช้จ่ายในการประมวลผลทั้งสิ้น แทนผู้ว่าจ้างอีกด้วย

ข้อ 8. หลักประกันการปฏิบัติตามสัญญา

ในวันทำสัญญานี้ ผู้รับจ้างได้นำหลักประกันเป็น.....เป็นจำนวนร้อยละ..... ของราคาค่าจ้างบำรุงรักษา ตามสัญญานี้ มามอบให้แก่ผู้ว่าจ้าง เพื่อเป็นประกันการปฏิบัติตามสัญญานี้ หลักประกันที่ผู้รับจ้างนำมามอบให้ ตามวรรคหนึ่ง ผู้ว่าจ้างจะคืนให้แก่ผู้รับจ้าง เมื่อผู้รับจ้างพ้นจากข้อผูกพันตามสัญญานี้แล้ว

ข้อ 9. การบอกเลิกสัญญา

ในระหว่างอายุสัญญา หากผู้ว่าจ้างเห็นว่าผู้รับจ้าง ไม่อาจปฏิบัติตามสัญญาได้ หรือผู้รับจ้างผิดสัญญาข้อใดข้อหนึ่ง ผู้ว่าจ้างมีสิทธิบอกเลิกสัญญาได้ ในกรณีเช่นว่านี้ ผู้รับจ้างยินยอมให้ผู้ว่าจ้างดำเนินการ นอกเหนือจากการเรียกค่าปรับ ตามสัญญาข้อ 5 วรรคหนึ่ง หรือสัญญาข้อ 7 จนถึงวันบอกเลิกสัญญาดังต่อไปนี้

9.1 รับหลักประกัน หรือเรียกร้องจากธนาคารผู้ออกหนังสือค้ำประกัน ตามสัญญาข้อ 8 ทั้งหมดหรือแต่บางส่วน แล้วแต่ผู้ว่าจ้างจะเห็นสมควร

9.2 เรียกค่าเสียหายอันพึงมีจากผู้รับจ้าง

ถ้าการไม่ปฏิบัติตามสัญญา ข้อใดข้อหนึ่ง เป็นเหตุให้เกิดความเสียหายแก่ผู้ว่าจ้าง เกินกว่าจำนวนหลักประกัน ตามสัญญาข้อ 8 ผู้รับจ้างยอมรับผิด และยินยอมชดเชยค่าเสียหายนั้น ให้แก่ผู้ว่าจ้าง ภายใน 45 วัน นับแต่วันที่ได้รับแจ้งจากผู้ว่าจ้าง สัญญานี้ทำขึ้นสองฉบับ มีข้อความถูกต้องตรงกัน คู่สัญญาได้อ่านและเข้าใจข้อความโดยละเอียดตลอดแล้ว จึงได้ลงลายมือชื่อพร้อมทั้งประทับตรา (ถ้ามี) ไว้เป็นสำคัญต่อหน้าพยานและคู่สัญญาต่างยึดถือไว้ฝ่ายละฉบับ

(ลงชื่อ).....ผู้ว่าจ้าง

(.....)

(ลงชื่อ).....ผู้รับจ้าง

(.....)

(ลงชื่อ).....พยาน

(.....)

(ลงชื่อ).....พยาน

(.....)

หมายเหตุ * ข้อความในวงเล็บนี้ ไม่ใช่ในกรณีผู้มีอำนาจลงนามผูกพันนิติบุคคล ได้ลงนามสัญญาด้วยตนเอง

** ส่วนราชการผู้ทำสัญญา เลือกใช้หรือตัดออกได้ตามข้อเท็จจริง

แบบหนังสือค้ำประกัน

(หลักประกันสัญญาจ้าง)

(กรณีปกติ)

เลขที่.....

วันที่.....

ข้าพเจ้า.....(ชื่อธนาคาร)..... สำนักงานตั้งอยู่เลขที่.....ถนน.....
ตำบล/แขวง..... อำเภอ/เขต..... จังหวัด..... โดย.....
ผู้มีอำนาจลงนามผูกพันธนาคาร ขอทำหนังสือค้ำประกันฉบับนี้ไว้ต่อ.....(ชื่อหน่วยงานของรัฐ
ผู้ว่าจ้าง).....ซึ่งต่อไปนี้เรียกว่า “ผู้ว่าจ้าง” ดังมีข้อความต่อไปนี้

๑. ตามที่.....(ชื่อผู้รับจ้าง).....ซึ่งต่อไปนี้เรียกว่า “ผู้รับจ้าง” ได้ทำสัญญาจ้าง.....กับผู้ว่าจ้าง
ตามสัญญาเลขที่.....ลงวันที่..... เดือน..... พ.ศ. ซึ่งผู้รับจ้างต้องวางหลักประกัน
การปฏิบัติตามสัญญาต่อผู้ว่าจ้าง เป็นจำนวนเงิน.....บาท (.....) ซึ่งเท่ากับร้อยละ..... (.....)
ของมูลค่าทั้งหมดของสัญญา

ข้าพเจ้ายินยอมผูกพันตนโดยไม่มีเงื่อนไขที่จะค้ำประกันในการชำระเงินให้ตามสิทธิเรียกร้อง
ของผู้ว่าจ้าง จำนวนไม่เกิน.....บาท (.....) ในฐานะเป็นลูกหนี้ร่วม
ในกรณีที่ผู้รับจ้างก่อให้เกิดความเสียหายใด ๆ หรือต้องชำระค่าปรับ หรือค่าใช้จ่ายใด ๆ หรือผู้รับจ้างมิได้ปฏิบัติ
ตามภาระหน้าที่ใด ๆ ที่กำหนดในสัญญาดังกล่าวข้างต้น ทั้งนี้ โดยผู้ว่าจ้างไม่จำเป็นต้องเรียกร้องให้ผู้รับจ้าง
ชำระหนี้ก่อน

๒. หนังสือค้ำประกันนี้มีผลใช้บังคับตั้งแต่วันที่..... เดือน..... พ.ศ. ถึงวันที่.....
เดือน..... พ.ศ.และข้าพเจ้าจะไม่เพิกถอนการค้ำประกันนี้ภายในระยะเวลาที่กำหนดไว้

๓. หากผู้ว่าจ้างได้ขยายระยะเวลาให้แก่ผู้รับจ้าง ให้ถือว่าข้าพเจ้ายินยอมในกรณีนั้น ๆ ด้วย
โดยให้ขยายระยะเวลาการค้ำประกันนี้ออกไปตลอดระยะเวลาที่ผู้ว่าจ้างได้ขยายระยะเวลาให้แก่ผู้รับจ้าง
ดังกล่าวข้างต้น

ข้าพเจ้าได้ลงนามและประทับตราไว้ต่อหน้าพยานเป็นสำคัญ

ลงชื่อ.....ผู้ค้ำประกัน

(.....)

ตำแหน่ง.....

ลงชื่อ.....พยาน

(.....)

ลงชื่อ.....พยาน

(.....)

* หมายเหตุ : กรณีลงนามในสัญญาจ้างตามปกติ ให้หน่วยงานของรัฐระบุวันที่หนังสือค้ำประกันเริ่มมีผล
ใช้บังคับให้มีผลตั้งแต่วันที่ทำสัญญาจ้าง

แบบหนังสือค้ำประกัน

(หลักประกันสัญญาจ้าง)
(กรณีสัญญาจ้างมีผลย้อนหลัง)

เลขที่.....

วันที่.....

ข้าพเจ้า.....(ชื่อธนาการ)..... สำนักงานตั้งอยู่เลขที่..... ถนน..... ตำบล/แขวง..... อำเภอ/เขต..... จังหวัด..... โดย..... ผู้มีอำนาจลงนามผูกพันธนาการ ขอทำหนังสือค้ำประกันฉบับนี้ไว้ต่อ.....(ชื่อหน่วยงานของรัฐผู้ว่าจ้าง).....ซึ่งต่อไปนี้เรียกว่า “ผู้ว่าจ้าง” ดังมีข้อความต่อไปนี้

๑. ตามที่.....(ชื่อผู้รับจ้าง).....ซึ่งต่อไปนี้เรียกว่า “ผู้รับจ้าง” ได้ทำสัญญาจ้าง.....กับผู้ว่าจ้าง ตามสัญญาเลขที่.....ลงวันที่..... เดือน..... พ.ศ. โดยให้มีผลย้อนหลังไปจนถึงวันที่.....เดือน.....พ.ศ. ซึ่งผู้รับจ้างต้องวางหลักประกัน การปฏิบัติตามสัญญาต่อผู้ว่าจ้าง เป็นจำนวนเงิน.....บาท (.....) ซึ่งเท่ากับร้อยละ..... (.....) ของมูลค่าทั้งหมดของสัญญา

ข้าพเจ้ายินยอมผูกพันตนโดยไม่มีเงื่อนไขที่จะค้ำประกันในการชำระเงินให้ตามสิทธิเรียกร้อง ของผู้ว่าจ้าง จำนวนไม่เกิน.....บาท (.....) ในฐานะเป็นลูกหนี้ร่วม ในกรณีที่ผู้รับจ้างก่อให้เกิดความเสียหายใด ๆ หรือต้องชำระค่าปรับ หรือค่าใช้จ่ายใด ๆ หรือผู้รับจ้างมิได้ปฏิบัติตามภาระหน้าที่ใด ๆ ที่กำหนดในสัญญาดังกล่าวข้างต้น ทั้งนี้ โดยผู้ว่าจ้างไม่จำเป็นต้องเรียกร้องให้ผู้รับจ้างชำระหนี้ก่อน

๒. หนังสือค้ำประกันนี้มีผลใช้บังคับตั้งแต่ *วันที่..... เดือน..... พ.ศ. ถึงวันที่..... เดือน..... พ.ศ.และข้าพเจ้าจะไม่เพิกถอนการค้ำประกันนี้ภายในระยะเวลาที่กำหนดไว้

๓. หากผู้ว่าจ้างได้ขยายระยะเวลาให้แก่ผู้รับจ้าง ให้ถือว่าข้าพเจ้ายินยอมในกรณีนั้น ๆ ด้วย โดยให้ขยายระยะเวลาการค้ำประกันนี้ออกไปตลอดระยะเวลาที่ผู้ว่าจ้างได้ขยายระยะเวลาให้แก่ผู้รับจ้าง ดังกล่าวข้างต้น

ข้าพเจ้าได้ลงนามและประทับตราไว้ต่อหน้าพยานเป็นสำคัญ

ลงชื่อ.....ผู้ค้ำประกัน

(.....)

ตำแหน่ง.....

ลงชื่อ.....พยาน

(.....)

ลงชื่อ.....พยาน

(.....)

* หมายเหตุ : กรณีที่หน่วยงานของรัฐได้รับการอนุมัติยกเว้นหรือผ่อนผันจากคณะกรรมการวินิจฉัยปัญหา การจัดซื้อจัดจ้างและการบริหารพัสดุภาครัฐให้สัญญาจ้างมีผลใช้บังคับย้อนหลังไปจนถึงวันที่เริ่มต้น ปีงบประมาณ หรือวันที่มีการจ้างจริง ให้หน่วยงานของรัฐระบุวันที่หนังสือค้ำประกันเริ่มมีผล ใช้บังคับให้มีผลไปถึงวันดังกล่าว

บทนิยาม

“ผู้เสนอราคาที่มีผลประโยชน์ร่วมกัน” หมายความว่า บุคคลธรรมดาหรือนิติบุคคลที่เข้าเสนอราคาขายในการประกวดราคาซื้อของกรม เป็นผู้มีส่วนได้เสียไม่ว่าโดยทางตรงหรือทางอ้อมในกิจการของบุคคลธรรมดาหรือนิติบุคคลอื่นที่เข้าเสนอราคาขายในการประกวดราคาซื้อของกรมในคราวเดียวกัน

การมีส่วนได้เสียไม่ว่าโดยทางตรงหรือทางอ้อมของบุคคลธรรมดาหรือนิติบุคคลดังกล่าวข้างต้น ได้แก่การที่บุคคลธรรมดาหรือนิติบุคคลดังกล่าวมีความสัมพันธ์กันในลักษณะดังต่อไปนี้

(๑) มีความสัมพันธ์กันในเชิงบริหาร โดยผู้จัดการ หุ้นส่วนผู้จัดการ กรรมการผู้จัดการ ผู้บริหาร หรือผู้มีอำนาจในการดำเนินงานในกิจการของบุคคลธรรมดาหรือของนิติบุคคลรายหนึ่ง มีอำนาจหรือสามารถใช้อำนาจในการบริหารจัดการกิจการของบุคคลธรรมดาหรือของนิติบุคคลอีกรายหนึ่งหรือหลายราย มีอำนาจหรือสามารถใช้อำนาจในการบริหารจัดการกิจการของบุคคลธรรมดาหรือของนิติบุคคลอีกรายหนึ่งหรือหลายราย ที่เสนอราคาให้แก่กรมในการประกวดราคาซื้อครั้งนี้

(๒) มีความสัมพันธ์กันในเชิงทุน โดยผู้เป็นหุ้นส่วนในห้างหุ้นส่วนสามัญ หรือผู้เป็นหุ้นส่วนไม่จำกัดความรับผิดในห้างหุ้นส่วนจำกัด หรือผู้ถือหุ้นรายใหญ่ในบริษัทจำกัดหรือบริษัทมหาชนจำกัด เป็นหุ้นส่วนในห้างหุ้นส่วนสามัญหรือห้างหุ้นส่วนจำกัด หรือเป็นผู้ถือหุ้นรายใหญ่ในบริษัทจำกัดหรือบริษัทมหาชนจำกัด อีกรายหนึ่งหรือหลายรายที่เสนอราคาให้แก่กรมในการประกวดราคาซื้อครั้งนี้

คำว่า “ผู้ถือหุ้นรายใหญ่” หมายความว่า ผู้ถือหุ้นซึ่งถือหุ้นเกินกว่าร้อยละยี่สิบห้าในกิจการนั้น หรือในอัตราอื่นตามที่คณะกรรมการว่าด้วยการพัสดุเห็นสมควรประกาศกำหนดสำหรับกิจการบางประเภทหรือบางขนาด

(๓) มีความสัมพันธ์กันในลักษณะไขว้กันระหว่าง (๑) และ (๒) โดยผู้จัดการ หุ้นส่วนผู้จัดการ กรรมการผู้จัดการ ผู้บริหาร หรือผู้มีอำนาจในการดำเนินงานในกิจการของบุคคลธรรมดาหรือของนิติบุคคลรายหนึ่ง เป็นหุ้นส่วนในห้างหุ้นส่วนสามัญหรือห้างหุ้นส่วนจำกัด หรือเป็นผู้ถือหุ้นรายใหญ่ในบริษัทจำกัดหรือบริษัทมหาชนจำกัด อีกรายหนึ่งหรือหลายรายที่เข้าเสนอราคาให้แก่กรมในการประกวดราคาซื้อครั้งนี้ หรือในนัยกลับกัน

การดำรงตำแหน่ง การเป็นหุ้นส่วน หรือเข้าถือหุ้นดังกล่าวข้างต้นของคู่สมรส หรือบุตรที่ยังไม่บรรลุนิติภาวะของบุคคลใน (๑) (๒) หรือ (๓) ให้ถือว่าเป็นการดำรงตำแหน่ง การเป็นหุ้นส่วน หรือการถือหุ้นของบุคคลดังกล่าว

ในกรณีบุคคลใดใช้ชื่อบุคคลอื่นเป็นผู้จัดการ หุ้นส่วนผู้จัดการ กรรมการผู้จัดการ ผู้บริหาร ผู้เป็นหุ้นส่วนหรือผู้ถือหุ้นโดยที่ตนเองเป็นผู้ใช้อำนาจในการบริหารที่แท้จริง หรือเป็นผู้ถือหุ้นหรือผู้ถือหุ้นที่แท้จริงของห้างหุ้นส่วน หรือบริษัทจำกัด หรือบริษัทมหาชนจำกัด แล้วแต่กรณี และห้างหุ้นส่วน หรือบริษัทจำกัดหรือบริษัทมหาชนจำกัดที่เกี่ยวข้อง ได้เสนอราคาให้แก่กรมในการประกวดราคาซื้อคราวเดียวกัน ให้ถือว่าผู้เสนอราคาหรือผู้เสนองานนั้นมีความสัมพันธ์กันตาม (๑) (๒) หรือ (๓) แล้วแต่กรณี

บทนิยาม

“การขัดขวางการแข่งขันราคาอย่างเป็นธรรม” หมายความว่า การที่ผู้ยื่นข้อเสนอรายหนึ่งหรือหลายราย กระทำการอย่างใด ๆ อันเป็นการขัดขวาง หรือเป็นอุปสรรค หรือไม่เปิดโอกาสให้มีการแข่งขันอย่างเป็นธรรม ในการเสนอราคาหรือยื่นข้อเสนอต่อหน่วยงานของรัฐ ไม่ว่าจะกระทำโดยการสมยอมกัน หรือโดยการให้ ขอให้ หรือรับว่าจะให้ เรียก รับ หรือยอมจะรับเงิน หรือทรัพย์สิน หรือประโยชน์อื่นใด หรือใช้กำลังประทุษร้าย หรือข่มขู่ว่าจะใช้กำลังประทุษร้าย หรือแสดงเอกสารอันเป็นเท็จ หรือส่อว่ากระทำการทุจริตอื่นใดในการเสนอราคา ทั้งนี้ โดยมีวัตถุประสงค์ที่จะแสวงหาประโยชน์ในระหว่างผู้ยื่นข้อเสนอด้วยกัน หรือเพื่อให้ประโยชน์แก่ผู้ยื่น ข้อเสนอการรายหนึ่งรายใดเป็นผู้มีสิทธิทำสัญญากับหน่วยงานของรัฐนั้น หรือเพื่อหลีกเลี่ยงการแข่งขันอย่างเป็นธรรม หรือเพื่อให้เกิดความได้เปรียบหน่วยงานของรัฐโดยมิใช่เป็นไปในทางประกอบธุรกิจปกติ

บัญชีเอกสารส่วนที่ ๑

๑. ในกรณีผู้ยื่นข้อเสนอเป็นนิติบุคคล
- (ก) ห้างหุ้นส่วนสามัญหรือห้างหุ้นส่วนจำกัด
 - สำเนาหนังสือรับรองการจดทะเบียนนิติบุคคล
ไฟล์ข้อมูล.....ขนาดไฟล์..... จำนวนแผ่น
 - บัญชีรายชื่อหุ้นส่วนผู้จัดการ
ไฟล์ข้อมูล.....ขนาดไฟล์..... จำนวนแผ่น
 - ผู้มีอำนาจควบคุม (ถ้ามี)
 - ไม่มีผู้มีอำนาจควบคุม
 - มีผู้มีอำนาจควบคุม
ไฟล์ข้อมูล.....ขนาดไฟล์..... จำนวนแผ่น
 - (ข) บริษัทจำกัดหรือบริษัทมหาชนจำกัด
 - สำเนาหนังสือรับรองการจดทะเบียนนิติบุคคล
ไฟล์ข้อมูล.....ขนาดไฟล์..... จำนวนแผ่น
 - สำเนาหนังสือบริคณห์สนธิ
ไฟล์ข้อมูล.....ขนาดไฟล์..... จำนวนแผ่น
 - บัญชีรายชื่อกรรมการผู้จัดการ
ไฟล์ข้อมูล.....ขนาดไฟล์..... จำนวนแผ่น
 - บัญชีผู้ถือหุ้นรายใหญ่ (ถ้ามี)
 - ไม่มีผู้ถือหุ้นรายใหญ่
 - มีผู้ถือหุ้นรายใหญ่
ไฟล์ข้อมูล.....ขนาดไฟล์..... จำนวนแผ่น
 - ผู้มีอำนาจควบคุม (ถ้ามี)
 - ไม่มีผู้มีอำนาจควบคุม
 - มีผู้มีอำนาจควบคุม
ไฟล์ข้อมูล.....ขนาดไฟล์..... จำนวนแผ่น
๒. ในกรณีผู้ยื่นข้อเสนอไม่เป็นนิติบุคคล
- (ก) บุคคลธรรมดา
 - สำเนาบัตรประจำตัวประชาชนของผู้ยื่น
ไฟล์ข้อมูล.....ขนาดไฟล์..... จำนวนแผ่น
 - (ข) คณะบุคคล
 - สำเนาข้อตกลงที่แสดงถึงการเข้าเป็นหุ้นส่วน
ไฟล์ข้อมูล.....ขนาดไฟล์..... จำนวนแผ่น
 - สำเนาบัตรประจำตัวประชาชนของผู้เป็นหุ้นส่วน
ไฟล์ข้อมูล.....ขนาดไฟล์..... จำนวนแผ่น

๓. ในกรณีผู้ยื่นข้อเสนอเป็นผู้ยื่นข้อเสนอร่วมกันในฐานะเป็นผู้ร่วมค้า
- สำเนาสัญญาของการเข้าร่วมค้า
ไฟล์ข้อมูล.....ขนาดไฟล์..... จำนวนแผ่น
 - (ก) ในกรณีผู้ร่วมค้าเป็นบุคคลธรรมดา
 - บุคคลสัญชาติไทย
สำเนาบัตรประจำตัวประชาชน
ไฟล์ข้อมูล.....ขนาดไฟล์..... จำนวนแผ่น
 - บุคคลที่มีใช้สัญชาติไทย
สำเนาหนังสือเดินทาง
ไฟล์ข้อมูล.....ขนาดไฟล์..... จำนวนแผ่น
 - (ข) ในกรณีผู้ร่วมค้าเป็นนิติบุคคล
 - ห้างหุ้นส่วนสามัญหรือห้างหุ้นส่วนจำกัด
สำเนาหนังสือรับรองการจดทะเบียนนิติบุคคล
ไฟล์ข้อมูล.....ขนาดไฟล์..... จำนวนแผ่น
 - บัญชีรายชื่อหุ้นส่วนผู้จัดการ
ไฟล์ข้อมูล.....ขนาดไฟล์..... จำนวนแผ่น
 - ผู้มีอำนาจควบคุม (ถ้ามี)
 - ไม่มีผู้ควบคุม
 - มีผู้ควบคุม
ไฟล์ข้อมูล.....ขนาดไฟล์..... จำนวนแผ่น
 - บริษัทจำกัดหรือบริษัทมหาชนจำกัด
สำเนาหนังสือรับรองการจดทะเบียนนิติบุคคล
ไฟล์ข้อมูล.....ขนาดไฟล์..... จำนวนแผ่น
 - สำเนาหนังสือบริคณห์สนธิ
ไฟล์ข้อมูล.....ขนาดไฟล์..... จำนวนแผ่น
 - บัญชีรายชื่อกรรมการผู้จัดการ
ไฟล์ข้อมูล.....ขนาดไฟล์..... จำนวนแผ่น
 - บัญชีผู้ถือหุ้นรายใหญ่ (ถ้ามี)
 - ไม่มีผู้ถือหุ้นรายใหญ่
 - มีผู้ถือหุ้นรายใหญ่
ไฟล์ข้อมูล.....ขนาดไฟล์..... จำนวนแผ่น
 - ผู้มีอำนาจควบคุม (ถ้ามี)
 - ไม่มีผู้มีอำนาจควบคุม
 - มีผู้มีอำนาจควบคุม
ไฟล์ข้อมูล.....ขนาดไฟล์..... จำนวนแผ่น

๔. อื่น ๆ (ถ้ามี)

ไฟล์ข้อมูล.....ขนาดไฟล์..... จำนวนแผ่น

ไฟล์ข้อมูล.....ขนาดไฟล์..... จำนวนแผ่น

ไฟล์ข้อมูล.....ขนาดไฟล์..... จำนวนแผ่น

ข้าพเจ้าขอรับรองว่า เอกสารหลักฐานที่ข้าพเจ้ายื่นในการเสนอราคาทางระบบจัดซื้อจัดจ้างภาครัฐ ด้วยอิเล็กทรอนิกส์ในการประกวดราคาอิเล็กทรอนิกส์ครั้งนี้ถูกต้องและเป็นความจริงทุกประการ

เพื่อเป็นหลักประกันในการปฏิบัติโดยถูกต้องตามที่ได้ทำความเข้าใจและตามความผูกพัน แห่งคำเสนอนี้ ข้าพเจ้าขอมอบ.....เพื่อเป็นหลักประกันการเสนอราคาเป็นเงินจำนวนบาท (.....) มาพร้อมนี้

ข้าพเจ้าได้ตรวจสอบเอกสารต่าง ๆ ที่ได้ยื่นตามรายละเอียดการยื่นเอกสารการเสนอราคานี้โดยละเอียดแล้ว และเข้าใจดีว่า.....(หน่วยงาน).....ไม่ต้องรับผิดชอบใด ๆ ในความผิดพลาดหรือตกหล่น

ลงชื่อ.....ผู้ยื่นข้อเสนอ
(.....)

.....

บัญชีเอกสารส่วนที่ ๒

๑. แบบสรุปรายละเอียดคุณลักษณะเฉพาะ
ไฟล์ข้อมูล.....ขนาดไฟล์..... จำนวนแผ่น
๒. หนังสือมอบอำนาจซึ่งปิดอากรแสตมป์ตามกฎหมายในกรณีที่ผู้ยื่นข้อเสนอมอบอำนาจให้บุคคลอื่น
ลงนามในใบเสนอราคาแทน
ไฟล์ข้อมูล.....ขนาดไฟล์..... จำนวนแผ่น
๓. หลักประกันการเสนอราคา
ไฟล์ข้อมูล.....ขนาดไฟล์..... จำนวนแผ่น
๔. สำเนาใบขึ้นทะเบียนผู้ประกอบการวิสาหกิจขนาดกลางและขนาดย่อม (SMEs) (ถ้ามี)
๕. สรุปรายละเอียดประกอบการอธิบายเอกสารตามที่หน่วยงานของรัฐกำหนดให้จัดส่งภายหลัง
วันเสนอราคา เพื่อใช้ในประกอบการพิจารณา (ถ้ามี) ดังนี้
- ๕.๑
ไฟล์ข้อมูล.....ขนาดไฟล์..... จำนวนแผ่น
- ๕.๒
ไฟล์ข้อมูล.....ขนาดไฟล์..... จำนวนแผ่น
๖. อื่นๆ (ถ้ามี)
- ๖.๑.....
ไฟล์ข้อมูล.....ขนาดไฟล์..... จำนวนแผ่น
- ๖.๒.....
ไฟล์ข้อมูล.....ขนาดไฟล์..... จำนวนแผ่น
- ๖.๓.....
ไฟล์ข้อมูล.....ขนาดไฟล์..... จำนวนแผ่น

ข้าพเจ้าขอรับรองว่าเอกสารหลักฐานที่ข้าพเจ้าได้ยื่นมาพร้อมการเสนอราคาทางระบบจัดซื้อจัดจ้าง
ภาครัฐด้วยอิเล็กทรอนิกส์ในการประกวดราคาอิเล็กทรอนิกส์ครั้งนี้ถูกต้องและเป็นความจริงทุกประการ

เพื่อเป็นหลักประกันในการปฏิบัติโดยถูกต้องตามที่ได้ทำความเข้าใจและตามความผูกพัน
แห่งคำเสนอนี้ ข้าพเจ้าขอมอบ.....เพื่อเป็นหลักประกันการเสนอราคาเป็นเงินจำนวน
.....บาท (.....) มาพร้อมนี้

ข้าพเจ้าได้ตรวจสอบเอกสารต่าง ๆ ที่ได้ยื่นตามรายละเอียดการยื่นเอกสารการเสนอราคานี้โดยละเอียดแล้ว
และเข้าใจดีว่า.....(หน่วยงาน).....ไม่ต้องรับผิดชอบใด ๆ ในความผิดพลาดหรือตกหล่น

ลงชื่อ.....ผู้ยื่นข้อเสนอ
(.....)

ตัวอย่างการคำนวณและการประเมินการดำเนินการตามแผนการทำงาน

ที่	รายการ	หน่วย	ปริมาณงาน	ราคาต่อหน่วย	เป็นเงิน	%	1	2	3	4	5	6	7	8
1	งานก่อสร้างเดิม	ลบ.ม.	100	5,000	500,000	16%	25	25	25					
		ลบ.ม.	120	2,000	240,000	8%		50	50					
2	งานสีผิวทาง	ตร.ม.	400	2,000	800,000	26%				20	20	20	20	20
		ตร.ม.	300	5,000	1,500,000	49%					25	25	25	25
	รวม				3,040,000	100%								

$$\frac{(500,000 \times 25)}{100} = 125,000$$

Money	125,000	245,000	245,000	285,000	535,000	535,000	535,000
AccMoney	125,000	370,000	615,000	900,000	1,435,000	1,970,000	2,505,000
% PLAN	4%	8%	8%	9%	18%	18%	18%
% ACC PLAN	4%	12%	20%	30%	47%	65%	82%
% ACTUAL	1%	6%	4%	7%	12%	12%	12%
% ACC ACTUAL	1%	6%	10%	17%	29%	42%	54%
% ACC DIFF	3%	6%	10%	13%	18%	23%	28%
% PLAN/2	2%	4%	4%	5%	9%	9%	9%
% PLAN/2 DIFF	1%	-2%	0%	-2%	-4%	-4%	-4%

$$\frac{125,000}{3,040,000} \times 100 = 4.1\%$$

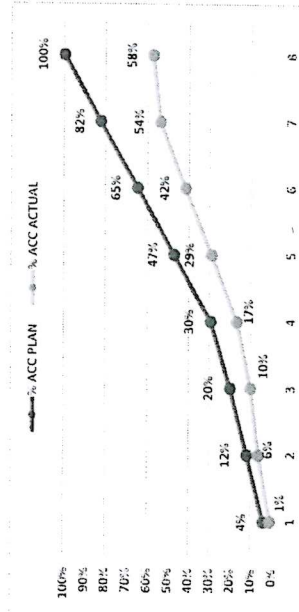

- หมายเหตุ:
- กรณีตัวอย่าง กำหนดระยะเวลาการก่อสร้างตามแผนดำเนินงานที่สัญญา จำนวน 8 เดือน
 - หมายถึง ระยะเวลาการก่อสร้างตามแผนดำเนินงานเป็นเงินของแต่รายการก่อสร้าง เช่น งานโครงสร้างเดิม กำหนดระยะเวลาก่อสร้าง จำนวน 4 เดือน (ไม่รวมระยะเวลาการก่อสร้างผิวทาง)
 - หมายถึง ร้อยละของงานที่ได้รับจ้างตั้งดำเนินการก่อสร้างตามแผนงานประจำเดือนของแต่รายการก่อสร้าง (แต่ละรายการก่อสร้าง รวมกัน 100 %)
 - มูลค่างานแต่ละรายการ คำนวณจากร้อยละตามแผนงานเทียบกับมูลค่างานของแต่ละรายการ
 - ร้อยละของแผนดำเนินงาน ค่ามาจากมูลค่าของงานตามแผนดำเนินงานเมื่อเทียบกับมูลค่าของงานทั้งโครงการ

ตัวอย่างวิธีการจัดทำแผนการทำงาน

ที่	รายการ	หน่วย	ปริมาณงาน	ราคาต่อหน่วย	เป็นเงิน	%
1	งานรื้อโครงสร้างเดิม	ลบ.ม.	100	5,000	500,000	16%
		ลบ.ม.	120	2,000	240,000	8%
2	งานฉั้วทาง	ตร.ม.	400	2,000	800,000	26%
		ตร.ม.	300	5,000	1,500,000	49%
			รวม		3,040,000	100%

	1	2	3	4	5	6	7	8
	ตค	พย	ธค	มค	กพ	มีค	เมย	พค
Money								
AccMoney								
% PLAN								
% ACC PLAN								
% ACTUAL								
% ACC ACTUAL								
% ACC DIFF								
% PLAN/2								
% PLAN/2 DIFF								

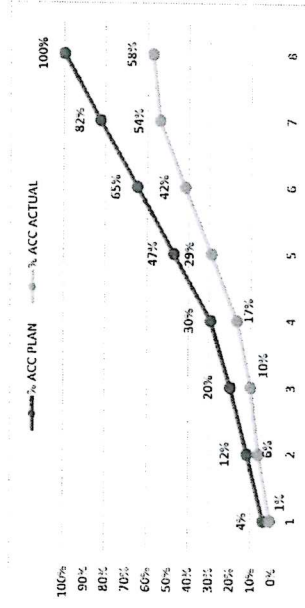

หมายเหตุ: 1) กรณีตัวอย่าง กำหนดระยะเวลาการก่อสร้างตามแผนดำเนินงานที่สัญญา จำนวน 8 เดือน

- 2) หมายถึง ระยะเวลาการก่อสร้างตามแผนดำเนินงานของแต่ละรายการก่อสร้าง เช่น 1. งานรื้อโครงสร้างเดิม กำหนดระยะเวลาก่อสร้าง จำนวน 4 เดือน 2. งานก่อสร้างฉั้วทาง กำหนดระยะเวลาก่อสร้าง 5 เดือน
- 3) 25 ร้อยละของงานที่ได้รับจ้างต้องดำเนินการก่อสร้างตามแผนงานประจำเดือนของแต่ละรายการก่อสร้าง ซึ่งแต่ละรายการก่อสร้าง คิดเป็นร้อยละ 100 ตามตัวอย่าง งานรื้อโครงสร้างเดิม ถือเป็นร้อยละ 100 ของรายการนี้
- 4) Money มูลค่างานแต่ละรายการ จำนวนงาน ร้อยละตามแผนงานเทียบกับมูลค่างานของแต่ละรายการ
- 5) % PLAN ร้อยละของแผนดำเนินงาน จำนวน ค่าของงานตามแผนดำเนินงาน เมื่อเทียบกับมูลค่าของงานทั้งโครงการ

ตัวอย่างแบบฟอร์มจัดทำแผนการทำงาน

ที่	รายการ	หน่วย	ปริมาณงาน	ราคาต่อหน่วย	เป็นเงิน	%
1	งานหรือโครงสร้างเดิม					
	รายการ.....	ลบ.ม.				
2	รายการ.....	ลบ.ม.				
	งานผิวทาง					
	รายการ.....	ตร.ม.				
	รายการ.....	ตร.ม.				
			รวม		-	0%

1	2	3	4	5	6	7	8
เดือน...	เดือน...	เดือน...	เดือน...	เดือน...	เดือน...	เดือน...	เดือน...

Money							
AccMoney							
% PLAN							
% ACC PLAN							
% ACTUAL							
% ACC ACTUAL							
% ACC DIFF							
% PLAN/2							
% PLAN/2 DIFF							

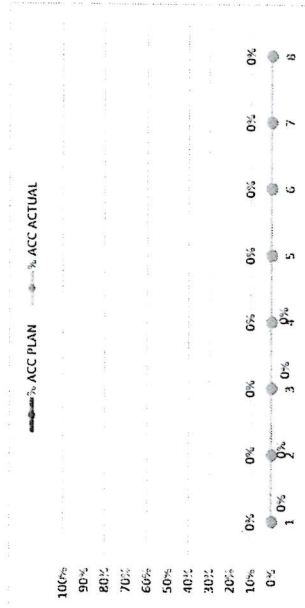

หมายเหตุ: 1) กรณีตัวอย่าง กำหนดระยะเวลาการก่อสร้างตามแผนดำเนินงานที่สัญญา จำนวน 8 เดือน

2) หมายถึง ระยะเวลาการก่อสร้างตามแผนดำเนินงานตามแต่ละรายการก่อสร้าง เช่น งานหรือโครงสร้างเดิม กำหนดระยะเวลาการก่อสร้างผิวทาง)

3) หมายถึง ร้อยละของงานที่ได้รับจ้างต้องดำเนินการก่อสร้างตามแผนงานประจำเดือนของแต่ละรายการก่อสร้าง ซึ่งแต่ละรายการก่อสร้าง คิดเป็น 100 %

4) มูลค่างานแต่ละรายการ ค่าวงจกรายการร้อยละตามแผนงานเทียบกับมูลค่างานของแต่ละรายการ

5) ร้อยละของแผนดำเนินงาน ค่าวงจกรายการค่าของงานตามแผนดำเนินงาน เมื่อเทียบกับมูลค่าของงานทั้งโครงการ

Money	25
% PLAN	

ตารางการจัดทำแผนการใช้วัสดุที่ผลิตภายในประเทศ

โครงการ.....

รายการวัสดุหรือครุภัณฑ์ที่ใช้ในโครงการ
แผนการใช้วัสดุที่ผลิตภายในประเทศ

ลำดับ	รายการ	หน่วย	ปริมาณ	ราคาต่อ หน่วย (บาท)	เป็นเงิน (รวม)	วัสดุ ในประเทศ	วัสดุ ต่างประเทศ
๑							
๒							
๓							
๔							
๕							
รวม							
อัตรา (ร้อยละ)							

ลงชื่อ..... (คู่สัญญาฝ่ายผู้รับจ้าง)
()