



ประกาศสำนักงานคณะกรรมการกิจการกระจายเสียง กิจการโทรทัศน์ และกิจการโทรคมนาคมแห่งชาติ
เรื่อง ประกวดราคาจ้างพัฒนาระบบบริหารจัดการทุน กทปส.
ด้วยวิธีประกวดราคาอิเล็กทรอนิกส์ (e-bidding)

สำนักงานคณะกรรมการกิจการกระจายเสียง กิจการโทรทัศน์ และกิจการโทรคมนาคมแห่งชาติ มีความประสงค์จะประกวดราคาจ้างพัฒนาระบบบริหารจัดการทุน กทปส. ด้วยวิธีประกวดราคาอิเล็กทรอนิกส์ (e-bidding) ราคาของงานจ้าง ในการประกวดราคาค้างนี้ เป็นเงินทั้งสิ้น ๑๑,๙๐๙,๗๒๐.๐๐ บาท (สิบเอ็ดล้าน - เก้าแสนเก้าพันเจ็ดร้อยยี่สิบบาทถ้วน) ซึ่งรวมภาษีมูลค่าเพิ่มและค่าใช้จ่ายทั้งปวงไว้ด้วยแล้ว

ผู้ยื่นข้อเสนอต้องยื่นข้อเสนอโดยแสดงหลักฐานถึงขีดความสามารถและความพร้อมที่มีอยู่ใน วันยื่นข้อเสนอ โดยมีรายละเอียดดังนี้

- ผู้ยื่นข้อเสนอจะต้องมีคุณสมบัติให้เป็นไปตามเอกสารประกวดราคาอิเล็กทรอนิกส์กำหนด
- ผู้ยื่นข้อเสนอต้องเสนอราคาทางระบบจัดซื้อจัดจ้างภาครัฐด้วยอิเล็กทรอนิกส์ในวันที่ ๒๑ พฤษภาคม ๒๕๖๙ ระหว่างเวลา ๐๙.๐๐ น. ถึง ๑๒.๐๐ น. ซึ่งสามารถจัดเตรียมเอกสารข้อเสนอได้ตั้งแต่วันที่ประกาศจนถึงวันเสนอราคา
- ผู้สนใจสามารถดูรายละเอียดและดาวน์โหลดเอกสารประกวดราคาอิเล็กทรอนิกส์ เลขที่ **๓๗/๒๕๖๙** ลงวันที่ **๓๐** เมษายน พ.ศ. ๒๕๖๙ ผ่านทางระบบจัดซื้อจัดจ้างภาครัฐด้วยอิเล็กทรอนิกส์ ได้ตั้งแต่วันที่ประกาศจนถึงวันเสนอราคา ได้ที่เว็บไซต์ www.nbt.go.th หรือ www.gprocurement.go.th

ประกาศ ณ วันที่ **๓๐** เมษายน พ.ศ. ๒๕๖๙

(นางนาฎฤดี เฟื่อนอุดม)

ผู้ช่วยเลขาธิการคณะกรรมการกิจการกระจายเสียง
กิจการโทรทัศน์ และกิจการโทรคมนาคมแห่งชาติ
สายงานยุทธศาสตร์และกิจการองค์กร รักษาการแทน
รองเลขาธิการคณะกรรมการกิจการกระจายเสียง
กิจการโทรทัศน์ และกิจการโทรคมนาคมแห่งชาติ ปฏิบัติการแทน
เลขาธิการคณะกรรมการกิจการกระจายเสียง
กิจการโทรทัศน์ และกิจการโทรคมนาคมแห่งชาติ



เอกสารประกวดราคาจ้างด้วยวิธีประกวดราคาอิเล็กทรอนิกส์ (e-bidding)

เลขที่ ๓๗/๒๕๖๘

การจ้างพัฒนาระบบบริหารจัดการทุน กทปส.

ตามประกาศ สำนักงานคณะกรรมการกิจการกระจายเสียง กิจการโทรทัศน์ และกิจการโทรคมนาคมแห่งชาติ

ลงวันที่ ๓๐ เมษายน ๒๕๖๘

สำนักงานคณะกรรมการกิจการกระจายเสียง กิจการโทรทัศน์ และกิจการโทรคมนาคมแห่งชาติ ซึ่งต่อไปนี้เรียกว่า "สำนักงาน กสทช." มีความประสงค์จะประกวดราคาจ้างพัฒนาระบบบริหารจัดการทุน กทปส. ด้วยวิธีประกวดราคาอิเล็กทรอนิกส์ (e-bidding) โดยมีข้อแนะนำและข้อกำหนดดังต่อไปนี้

๑. เอกสารแนบท้ายเอกสารประกวดราคาอิเล็กทรอนิกส์

- ๑.๑ ขอบเขตของงาน
- ๑.๒ แบบใบเสนอราคาที่กำหนดไว้ในระบบจัดซื้อจัดจ้างภาครัฐด้วยอิเล็กทรอนิกส์
- ๑.๓ แบบสัญญาจ้างทำของ
- ๑.๔ แบบหนังสือค้ำประกัน
 - (๑) หลักประกันการเสนอราคา
 - (๒) หลักประกันสัญญา
- ๑.๕ บทนิยาม
 - (๑) ผู้ที่มีผลประโยชน์ร่วมกัน
 - (๒) การขัดขวางการแข่งขันอย่างเป็นธรรม
- ๑.๖ แบบบัญชีเอกสารที่กำหนดไว้ในระบบจัดซื้อจัดจ้างภาครัฐด้วยอิเล็กทรอนิกส์
 - (๑) บัญชีเอกสารส่วนที่ ๑
 - (๒) บัญชีเอกสารส่วนที่ ๒
- ๑.๗ แผนการทำงาน
- ๑.๘ แผนการใช้วัสดุที่ผลิตภายในประเทศ

๒. คุณสมบัติของผู้ยื่นข้อเสนอ

- ๒.๑ มีความสามารถตามกฎหมาย
- ๒.๒ ไม่เป็นบุคคลล้มละลาย
- ๒.๓ ไม่อยู่ระหว่างเลิกกิจการ
- ๒.๔ ไม่เป็นบุคคลซึ่งอยู่ระหว่างถูกระงับการยื่นข้อเสนอหรือทำสัญญากับหน่วยงานของรัฐ

ไว้ชั่วคราว เนื่องจากเป็นผู้ที่ไม่ผ่านเกณฑ์การประเมินผลการปฏิบัติงานของผู้ประกอบการตามระเบียบที่รัฐมนตรีว่าการกระทรวงการคลังกำหนดตามที่ประกาศเผยแพร่ในระบบเครือข่ายสารสนเทศของกรมบัญชีกลาง

๒.๕ ไม่เป็น...

๒.๕ ไม่เป็นบุคคลซึ่งถูกระบุชื่อไว้ในบัญชีรายชื่อผู้ทำงานและได้แจ้งเวียนชื่อให้เป็นผู้ทำงานของหน่วยงานของรัฐในระบบเครือข่ายสารสนเทศของกรมบัญชีกลาง ซึ่งรวมถึงนิติบุคคลที่ผู้ทำงานเป็นหุ้นส่วน ผู้จัดการ กรรมการผู้จัดการ ผู้บริหาร ผู้มีอำนาจในการดำเนินงานในกิจการของนิติบุคคลนั้นด้วย

๒.๖ มีคุณสมบัติและไม่มีลักษณะต้องห้ามตามที่คณะกรรมการนโยบายการจัดซื้อจัดจ้างและการบริหารพัสดุภาครัฐกำหนดในราชกิจจานุเบกษา

๒.๗ เป็นบุคคลธรรมดาหรือนิติบุคคลผู้มีอาชีพรับจ้างงานที่ประกวดราคาอิเล็กทรอนิกส์ดังกล่าว

๒.๘ ไม่เป็นผู้มีผลประโยชน์ร่วมกันกับผู้ยื่นข้อเสนอรายอื่นที่เข้ายื่นข้อเสนอให้แก่ สำนักงาน กสทช. ณ วันประกาศประกวดราคาอิเล็กทรอนิกส์ หรือไม่เป็นผู้กระทำการอันเป็นการขัดขวางการแข่งขันอย่างเป็นธรรมในการประกวดราคาอิเล็กทรอนิกส์ครั้งนี้

๒.๙ ไม่เป็นผู้ได้รับเอกสิทธิ์หรือความคุ้มกัน ซึ่งอาจปฏิเสธไม่ยอมขึ้นศาลไทย เว้นแต่รัฐบาลของผู้ยื่นข้อเสนอได้มีคำสั่งให้สละเอกสิทธิ์และความคุ้มกันเช่นนั้น

๒.๑๐ ผู้ยื่นข้อเสนอต้องมีผลงานการพัฒนาระบบเทคโนโลยีสารสนเทศ โดยมีมูลค่าผลงานในวงเงินไม่น้อยกว่า ๖,๐๐๐,๐๐๐.๐๐ บาท (หกล้านบาทถ้วน) ภายใต้สัญญาเดียวที่ดำเนินการเสร็จสิ้นแล้ว และเป็นคู่สัญญาโดยตรงกับหน่วยงานของรัฐ หรือหน่วยงานเอกชนที่ สำนักงาน กสทช. เชื้อถือ โดยยื่นสำเนาหนังสือรับรองผลงานหรือสำเนาสัญญาในวันที่ยื่นข้อเสนอด้วย

๒.๑๑ ผู้ยื่นข้อเสนอที่ยื่นข้อเสนอในรูปแบบของ "กิจการร่วมค้า" ต้องมีคุณสมบัติดังนี้

(๑) การกำหนดสัดส่วนในการเข้าร่วมค้าของคู่สัญญา

กรณีที่ข้อตกลงฯ กำหนดให้ผู้เข้าร่วมค้ารายใดรายหนึ่งเป็นผู้เข้าร่วมค้าหลัก ข้อตกลงฯ จะต้องมีการกำหนดสัดส่วนหน้าที่ และความรับผิดชอบในปริมาณงาน สิ่งของ หรือมูลค่าตามสัญญาของผู้เข้าร่วมค้าหลักมากกว่าผู้เข้าร่วมค้ารายอื่นทุกราย

(๒) กรณีที่ข้อตกลงฯ กำหนดให้ผู้เข้าร่วมค้ารายใดรายหนึ่งเป็นผู้เข้าร่วมค้าหลัก กิจการร่วมค่านั้นต้องใช้ผลงานของผู้เข้าร่วมค้าหลักรายเดียวเป็นผลงานของกิจการร่วมค้าที่ยื่นข้อเสนอ

สำหรับข้อตกลงฯ ที่ไม่ได้กำหนดให้ผู้เข้าร่วมค้ารายใดเป็นผู้เข้าร่วมค้าหลัก ผู้เข้าร่วมค้าทุกรายจะต้องมีคุณสมบัติครบถ้วนตามเงื่อนไขที่กำหนดไว้ในเอกสารเชิญชวน

(๓) การยื่นข้อเสนอของกิจการร่วมค้า

(๓.๑) กรณีที่ข้อตกลงฯ กำหนดให้มีการมอบหมายผู้เข้าร่วมค้ารายใดรายหนึ่งเป็นผู้ยื่นข้อเสนอ ในนามกิจการร่วมค้า การยื่นข้อเสนอดังกล่าวต้องมีหนังสือมอบอำนาจ

สำหรับผู้เข้าร่วมค้าทุกรายจะต้องลงลายมือชื่อในหนังสือมอบอำนาจให้ผู้เข้าร่วมค้ารายใดรายหนึ่งเป็นผู้ยื่นข้อเสนอในนามกิจการร่วมค้า

(๓.๒) การยื่นข้อเสนอด้วยวิธีประกวดราคาอิเล็กทรอนิกส์ (e - bidding)

ให้ผู้เข้าร่วมคำที่ได้รับมอบหมายหรือมอบอำนาจตามข้อ (๓.๑) ดำเนินการซื้อเอกสารประกวดราคาอิเล็กทรอนิกส์ กรณีที่มีการจำหน่ายเอกสารซื้อหรือจ้าง

๒.๑๒ ผู้ยื่นข้อเสนอต้องลงทะเบียนที่มีข้อมูลถูกต้องครบถ้วนในระบบจัดซื้อจัดจ้างภาครัฐด้วยอิเล็กทรอนิกส์ (Electronic Government Procurement : e-GP) ของกรมบัญชีกลาง

๒.๑๓ ผู้ยื่นข้อเสนอต้องมีมูลค่าสุทธิของกิจการ ดังนี้

๑. กรณีผู้ยื่นข้อเสนอเป็นนิติบุคคลที่จัดตั้งขึ้นตามกฎหมายไทยหรือต่างประเทศ ซึ่งได้จดทะเบียนเกินกว่า ๑ ปี ต้องมีมูลค่าสุทธิของกิจการ จากผลต่างระหว่างสินทรัพย์สุทธิหักด้วยหนี้สินสุทธิ ที่ปรากฏในงบแสดงฐานะการเงินที่มีการตรวจรับรองแล้ว ซึ่งจะต้องแสดงค่าเป็นบวก ๑ ปีสุดท้ายก่อนวันยื่นข้อเสนอ งบแสดงฐานะการเงิน ๑ ปีสุดท้ายก่อนวันยื่นข้อเสนอ หมายถึง งบแสดงฐานะการเงินย้อนไปก่อนวันที่หน่วยงานของรัฐกำหนดให้เป็นวันยื่นข้อเสนอ ๑ ปีปฏิทิน เว้นแต่กรณีนิติบุคคลที่จัดตั้งขึ้นตามกฎหมายไทย หากวันยื่นข้อเสนอเป็นช่วงระยะเวลาที่กรมพัฒนาธุรกิจการค้ากำหนดให้นิติบุคคลยื่นงบแสดงฐานะการเงินกับกรมพัฒนาธุรกิจการค้า ซึ่งจะอยู่ในช่วงเดือนมกราคม - เดือนพฤษภาคม ของทุกปี โดยนิติบุคคลที่เป็นผู้ยื่นข้อเสนอ นั้นยังอยู่ในช่วงของการยื่นงบแสดงฐานะการเงินกับกรมพัฒนาธุรกิจการค้า คือ ช่วงเดือนมกราคม - เดือนพฤษภาคม กรณีนี้ให้สามารถยื่นงบแสดงฐานะการเงินย้อนไปอีก ๑ ปี ได้

๒. กรณีผู้ยื่นข้อเสนอเป็นนิติบุคคลที่จัดตั้งขึ้นตามกฎหมายไทย ซึ่งยังไม่มีกิจการรายงาน งบแสดงฐานะการเงินกับกรมพัฒนาธุรกิจการค้า หรือกรณีผู้ยื่นข้อเสนอเป็นนิติบุคคลที่จัดตั้งขึ้นตามกฎหมาย ต่างประเทศซึ่งยังไม่มีกิจการรายงาน งบแสดงฐานะการเงิน ให้พิจารณาการกำหนดมูลค่าของทุนจดทะเบียน โดยผู้ยื่นข้อเสนอจะต้องมีทุนจดทะเบียนที่เรียกชำระมูลค่าหุ้นแล้ว ณ วันที่ยื่นข้อเสนอ ไม่ต่ำกว่า ๓ ล้านบาท

๓. สำหรับการจัดซื้อจัดจ้างครั้งหนึ่งที่มีวงเงินเกิน ๕๐๐,๐๐๐ บาทขึ้นไป

กรณีผู้ยื่นข้อเสนอเป็นบุคคลธรรมดา ให้พิจารณาจากหนังสือรับรองบัญชีเงินฝากไม่เกิน ๙๐ วันก่อนวันยื่นข้อเสนอ โดยต้องมีเงินฝากคงเหลือในบัญชีธนาคารเป็นมูลค่า ๑ ใน ๔ ของมูลค่างบประมาณของโครงการหรือรายการที่ ยื่นข้อเสนอในแต่ละครั้ง และหากเป็นผู้ชนะการจัดซื้อจัดจ้างหรือเป็นผู้ได้รับการคัดเลือกจะต้องแสดงหนังสือรับรอง บัญชีเงินฝากที่มีมูลค่าดังกล่าวอีกครั้งหนึ่งในวันลงนามในสัญญา

๔. กรณีที่ผู้ยื่นข้อเสนอไม่มีมูลค่าสุทธิของกิจการหรือทุนจดทะเบียน หรือมีแต่ ไม่เพียงพอที่จะเข้ายื่นข้อเสนอ สามารถดำเนินการได้ดังนี้

(๑) กรณีผู้ยื่นข้อเสนอเป็นนิติบุคคลที่จัดตั้งขึ้นตามกฎหมายไทย หรือบุคคลธรรมดา ที่ถือสัญชาติไทย ผู้ยื่นข้อเสนอสามารถขอวงเงินสินเชื่อ โดยต้องมีวงเงินสินเชื่อ ๑ ใน ๔ ของมูลค่างบประมาณ ของโครงการหรือรายการที่ยื่นข้อเสนอในแต่ละครั้ง จะเป็นสินเชื่อที่ธนาคารภายในประเทศ หรือบริษัทเงินทุน หรือบริษัทเงินทุนหลักทรัพย์ที่ได้รับอนุญาตให้ประกอบกิจการเงินทุนเพื่อการพาณิชย์ และประกอบธุรกิจค้าประกัน ตามประกาศของธนาคารแห่งประเทศไทย ตามรายชื่อบริษัทเงินทุนที่ธนาคารแห่งประเทศไทยแจ้งเวียนให้ทราบ โดยพิจารณาจากยอดเงินรวมของวงเงินสินเชื่อที่สำนักงานใหญ่รับรอง หรือที่สำนักงานสาขารับรอง (กรณีได้รับ มอบอำนาจจากสำนักงานใหญ่) ซึ่งออกให้แก่ผู้ยื่นข้อเสนอ นับถึงวันยื่นข้อเสนอไม่เกิน ๙๐ วัน

(๒) กรณี...

(๒) กรณีผู้ยื่นข้อเสนอเป็นนิติบุคคลที่จัดตั้งขึ้นตามกฎหมายต่างประเทศ หรือบุคคลธรรมดาที่มีได้ถือสัญชาติไทย ผู้ยื่นข้อเสนอสามารถขอวงเงินสินเชื่อ โดยต้องมีวงเงินสินเชื่อ ๑ ใน ๔ ของมูลค่างบประมาณของโครงการหรือรายการที่ยื่นข้อเสนอในแต่ละครั้ง จะเป็นสินเชื่อที่ธนาคารภายในประเทศ หรือบริษัทเงินทุนหรือบริษัทเงินทุนหลักทรัพย์ที่ได้รับอนุญาตให้ประกอบกิจการเงินทุนเพื่อการพาณิชย์ และประกอบธุรกิจค้าประกันตามประกาศของธนาคารแห่งประเทศไทย ตามรายชื่อบริษัทเงินทุนที่ธนาคารแห่งประเทศไทย แจ้งเวียนให้ทราบ หรือเป็นสินเชื่อที่ธนาคารต่างประเทศหรือบริษัทเงินทุนหลักทรัพย์ที่ได้รับอนุญาตให้ประกอบ กิจการเงินทุนเพื่อการพาณิชย์และประกอบธุรกิจค้าประกันตามประกาศของธนาคารกลางต่างประเทศนั้น ตามรายชื่อ บริษัทที่ธนาคารกลางต่างประเทศนั้นแจ้งเวียนให้ทราบ โดยพิจารณาจากยอดเงินรวมของวงเงินสินเชื่อที่สำนักงาน ใหญ่รับรอง หรือที่สำนักงานสาขารับรอง (กรณีได้รับมอบอำนาจจากสำนักงานใหญ่) ซึ่งออกให้แก่ผู้ยื่นข้อเสนอ นับถึงวันยื่นข้อเสนอไม่เกิน ๙๐ วัน

๕. กรณีผู้ยื่นข้อเสนอเป็นนิติบุคคลที่จัดตั้งขึ้นตามกฎหมายต่างประเทศ หรือบุคคลธรรมดาที่มีได้ถือสัญชาติไทยตามข้อ ๒ ข้อ ๓ และข้อ ๔ (๒) มูลค่าจะต้องเป็นไปตามอัตราแลกเปลี่ยน เงินตราตามประกาศที่ธนาคารแห่งประเทศไทยกำหนด ในช่วงระหว่างวันที่เผยแพร่ประกาศและเอกสารประกวดราคา ในระบบจัดซื้อจัดจ้างภาครัฐด้วยอิเล็กทรอนิกส์ (e - GP) จนถึงวันเสนอราคา

ทั้งนี้ ผู้ยื่นข้อเสนอจะต้องยื่นเอกสารที่แสดงให้เห็นถึงข้อมูลเกี่ยวกับมูลค่าสุทธิ ของกิจการแล้วแต่กรณี ประกอบกับเอกสารดังกล่าวจะต้องผ่านการรับรองตามระเบียบกระทรวงการต่างประเทศ ว่าด้วยการรับรองเอกสาร พ.ศ. ๒๕๓๙ และที่แก้ไขเพิ่มเติม กำหนด โดยจะต้องยื่นเอกสารดังกล่าวในวันยื่นข้อเสนอ หากผู้ยื่นข้อเสนอไม่ได้มีการยื่นเอกสารดังกล่าวมาพร้อมกับการยื่นข้อเสนอให้ถือว่าผู้ยื่นข้อเสนอรายนั้น ยื่นเอกสารไม่ครบถ้วนตามเงื่อนไขที่กำหนดไว้ในเอกสารประกวดราคา

๖. กรณีตาม ข้อ ๑ - ข้อ ๕ ไม่ใช่บังคับกรณีดังต่อไปนี้

(๖.๑) กรณีที่ผู้ยื่นข้อเสนอเป็นหน่วยงานของรัฐภายในประเทศ

(๖.๒) นิติบุคคลที่จัดตั้งขึ้นตามกฎหมายไทยที่อยู่ระหว่างการฟื้นฟูกิจการ ตามพระราชบัญญัติล้มละลาย พ.ศ. ๒๕๔๓ และที่แก้ไขเพิ่มเติม

๓. หลักฐานการยื่นข้อเสนอ

ผู้ยื่นข้อเสนอจะต้องเสนอเอกสารหลักฐานยื่นมาพร้อมกับการเสนอราคาทางระบบจัดซื้อจัดจ้าง ภาครัฐด้วยอิเล็กทรอนิกส์ โดยแยกเป็น ๒ ส่วน คือ

๓.๑ ส่วนที่ ๑ อย่างน้อยต้องมีเอกสารดังต่อไปนี้

(๑) ในกรณีผู้ยื่นข้อเสนอเป็นนิติบุคคล

(ก) ห้างหุ้นส่วนสามัญหรือห้างหุ้นส่วนจำกัด ให้ยื่นสำเนาหนังสือรับรอง การจดทะเบียนนิติบุคคล บัญชีรายชื่อหุ้นส่วนผู้จัดการ

(ข) บริษัทจำกัดหรือบริษัทมหาชนจำกัด ยื่นสำเนาหนังสือรับรอง การจดทะเบียนนิติบุคคล หนังสือบริคณห์สนธิ บัญชีรายชื่อกรรมการผู้จัดการ และบัญชีผู้ถือหุ้นรายใหญ่ (ถ้ามี)

(๒) ในกรณีผู้ยื่นข้อเสนอเป็นบุคคลธรรมดาหรือคณะบุคคลที่มีชนิตบุคคล ให้ยื่นสำเนาบัตรประจำตัวประชาชนของผู้ยื่น ข้อเสนอข้อตกลงที่แสดงถึงการเข้าเป็นหุ้นส่วน (ถ้ามี) สำเนาบัตรประจำตัวประชาชนของผู้เป็นหุ้นส่วน หรือสำเนาหนังสือเดินทางของผู้เป็นหุ้นส่วนที่มีได้ถือสัญชาติไทย

(๓) ในกรณีผู้ยื่นข้อเสนอเป็นผู้ยื่นข้อเสนอร่วมกันในฐานะเป็นผู้ร่วมค้า ให้ยื่นสำเนา สัญญาของการเข้าร่วมค้า และเอกสารตามที่ระบุไว้ใน (๑) หรือ (๒) ของผู้ร่วมค้า แล้วแต่กรณี

(๔) ผู้ยื่นข้อเสนอต้องแสดงหลักฐานเกี่ยวกับมูลค่าสุทธิของกิจการ ดังนี้

๑. กรณีผู้ยื่นข้อเสนอเป็นนิติบุคคลที่จัดตั้งขึ้นตามกฎหมายไทยหรือต่างประเทศ ซึ่งได้จดทะเบียนเกินกว่า ๑ ปี ต้องมีมูลค่าสุทธิของกิจการ จากผลต่างระหว่างสินทรัพย์สุทธิหักด้วยหนี้สินสุทธิ ที่ปรากฏในงบแสดงฐานะการเงินที่มีการตรวจรับรองแล้ว ซึ่งจะต้องแสดงค่าเป็นบวก ๑ ปีสุดท้ายก่อนวันยื่นข้อเสนอ งบแสดงฐานะการเงิน ๑ ปีสุดท้ายก่อนวันยื่นข้อเสนอ หมายถึง งบแสดงฐานะการเงินย้อนไปก่อนวันที่หน่วยงาน ของรัฐกำหนดให้เป็นวันยื่นข้อเสนอ ๑ ปีปฏิทิน เว้นแต่กรณีนิติบุคคลที่จัดตั้งขึ้นตามกฎหมายไทย หากวันยื่นข้อเสนอ เป็นช่วงระยะเวลาที่กรมพัฒนาธุรกิจการค้ากำหนดให้นิติบุคคล ยื่นงบแสดงฐานะการเงินกับกรมพัฒนาธุรกิจการค้า ซึ่งจะอยู่ในช่วงเดือนมกราคม - เดือนพฤษภาคม ของทุกปี โดยนิติบุคคลที่เป็นผู้ยื่นข้อเสนอที่ยังอยู่ในช่วงของการ ยื่นงบแสดงฐานะการเงินกับกรมพัฒนาธุรกิจการค้า คือ ช่วงเดือนมกราคม - เดือนพฤษภาคม กรณีนี้ให้สามารถ ยื่นงบแสดงฐานะการเงินย้อนไปอีก ๑ ปี ได้

๒. กรณีผู้ยื่นข้อเสนอเป็นนิติบุคคลที่จัดตั้งขึ้นตามกฎหมายไทยซึ่งยังไม่มี การรายงานงบแสดงฐานะการเงินกับกรมพัฒนาธุรกิจการค้า หรือกรณีผู้ยื่นข้อเสนอเป็นนิติบุคคลที่จัดตั้งขึ้น ตามกฎหมายต่างประเทศซึ่งยังไม่มีการรายงานงบแสดงฐานะการเงิน ให้พิจารณาการกำหนดมูลค่าของทุนจดทะเบียน โดยผู้ยื่นข้อเสนอจะต้องมีทุนจดทะเบียนที่เรียกชำระมูลค่าหุ้นแล้ว ณ วันที่ยื่นข้อเสนอ ไม่ต่ำกว่า ๓ ล้านบาท

๓. สำหรับการจัดซื้อจัดจ้างครั้งหนึ่งที่มีวงเงินเกิน ๕๐๐,๐๐๐ บาทขึ้นไป กรณีผู้ยื่นข้อเสนอเป็นบุคคลธรรมดา ให้พิจารณาจากหนังสือรับรองบัญชีเงินฝากไม่เกิน ๙๐ วัน ก่อนวันยื่นข้อเสนอ โดยต้องมีเงินฝากคงเหลือในบัญชีธนาคารเป็นมูลค่า ๑ ใน ๔ ของมูลค่างบประมาณของโครงการหรือรายการที่ยื่นขอ เสนอในแต่ละครั้ง และหากเป็นผู้ชนะการจัดซื้อจัดจ้างหรือเป็นผู้ได้รับการคัดเลือกจะต้องแสดงหนังสือรับรองบัญชี เงินฝากที่มีมูลค่าดังกล่าวอีกครั้งหนึ่งในวันลงนามในสัญญา

๔. กรณีที่ผู้ยื่นข้อเสนอไม่มีมูลค่าสุทธิของกิจการหรือทุนจดทะเบียน หรือมีแต่ ไม่เพียงพอที่จะเข้ายื่นข้อเสนอ สามารถดำเนินการได้ดังนี้

(๑) กรณีผู้ยื่นข้อเสนอเป็นนิติบุคคลที่จัดตั้งขึ้นตามกฎหมายไทย หรือบุคคลธรรมดาที่ถือสัญชาติไทย ผู้ยื่นข้อเสนอสามารถขอวงเงินสินเชื่อ โดยต้องมีวงเงินสินเชื่อ ๑ ใน ๔ ของมูลค่า งบประมาณของโครงการหรือรายการที่ยื่นข้อเสนอในแต่ละครั้ง จะเป็นสินเชื่อที่ธนาคารภายในประเทศ หรือบริษัท เงินทุนหรือบริษัทเงินทุนหลักทรัพย์ที่ได้รับอนุญาตให้ประกอบกิจการเงินทุนเพื่อการพาณิชย์และประกอบธุรกิจ ค้ำประกันตามประกาศของธนาคารแห่งประเทศไทย ตามรายชื่อบริษัทเงินทุนที่ธนาคารแห่งประเทศไทยแจ้งเวียน ให้ทราบ โดยพิจารณาจากยอดเงินรวมของวงเงินสินเชื่อที่สำนักงานใหญ่รับรอง หรือที่สำนักงานสาขารับรอง (กรณีได้รับมอบอำนาจจากสำนักงานใหญ่) ซึ่งออกให้แก่ผู้ยื่นข้อเสนอ นับถึงวันยื่นข้อเสนอไม่เกิน ๙๐ วัน

(๒) กรณี...

(๒) กรณีผู้ยื่นข้อเสนอเป็นนิติบุคคลที่จัดตั้งขึ้นตามกฎหมายต่างประเทศ หรือบุคคลธรรมดาที่มีได้ถือสัญชาติไทย ผู้ยื่นข้อเสนอสามารถขอวงเงินสินเชื่อ โดยต้องมีวงเงินสินเชื่อ ๑ ใน ๔ ของมูลค่างบประมาณของโครงการหรือรายการที่ยื่นข้อเสนอในแต่ละครั้ง จะเป็นสินเชื่อที่ธนาคารภายในประเทศ หรือบริษัทเงินทุนหรือบริษัทเงินทุนหลักทรัพย์ที่ได้รับอนุญาตให้ประกอบกิจการเงินทุนเพื่อการพาณิชย์ และประกอบธุรกิจค้าประกันตามประกาศของธนาคารแห่งประเทศไทย ตามรายชื่อบริษัทเงินทุนที่ธนาคารแห่งประเทศไทย แจ้งเวียนให้ทราบ หรือเป็นสินเชื่อที่ธนาคารต่างประเทศหรือบริษัทเงินทุนหลักทรัพย์ที่ได้รับอนุญาตให้ประกอบ กิจการเงินทุนเพื่อการพาณิชย์และประกอบธุรกิจค้าประกันตามประกาศของธนาคารกลางต่างประเทศนั้น ตามรายชื่อ บริษัทที่ธนาคารกลางต่างประเทศนั้นแจ้งเวียนให้ทราบ โดยพิจารณาจากยอดเงินรวมของวงเงินสินเชื่อที่สำนักงาน ใหญ่รับรอง หรือที่สำนักงานสาขารับรอง (กรณีได้รับมอบอำนาจจากสำนักงานใหญ่) ซึ่งออกให้แก่ผู้ยื่นข้อเสนอ นับถึงวันยื่นข้อเสนอไม่เกิน ๙๐ วัน

๕. กรณีผู้ยื่นข้อเสนอเป็นนิติบุคคลที่จัดตั้งขึ้นตามกฎหมายต่างประเทศ หรือบุคคลธรรมดาที่มีได้ถือสัญชาติไทยตามข้อ ๒ ข้อ ๓ และข้อ ๔ (๒) มูลค่าจะต้องเป็นไปตามอัตราแลกเปลี่ยน เงินตราตามประกาศที่ธนาคารแห่งประเทศไทยกำหนด ในช่วงระหว่างวันที่เผยแพร่ประกาศและเอกสารประกวดราคา ในระบบจัดซื้อจัดจ้างภาครัฐด้วยอิเล็กทรอนิกส์ (e - GP) จนถึงวันเสนอราคา

ทั้งนี้ ผู้ยื่นข้อเสนอจะต้องยื่นเอกสารที่แสดงให้เห็นถึงข้อมูลเกี่ยวกับมูลค่าสุทธิ ของกิจการแล้วแต่กรณี ประกอบกับเอกสารดังกล่าวจะต้องผ่านการรับรองตามระเบียบกระทรวงการต่างประเทศ ว่าด้วยการรับรองเอกสาร พ.ศ. ๒๕๓๙ และที่แก้ไขเพิ่มเติม กำหนด โดยจะต้องยื่นเอกสารดังกล่าวในวันยื่นข้อเสนอ หากผู้ยื่นข้อเสนอไม่ได้มีการยื่นเอกสารดังกล่าวมาพร้อมกับการยื่นข้อเสนอให้ถือว่าผู้ยื่นข้อเสนอรายนั้น ยื่นเอกสารไม่ครบถ้วนตามเงื่อนไขที่กำหนดไว้ในเอกสารประกวดราคา

(๕) สำเนาใบทะเบียนพาณิชย์ (ถ้ามี)

(๖) บัญชีเอกสารส่วนที่ ๑ ทั้งหมดที่ได้ยื่นพร้อมกับการเสนอราคาทางระบบจัดซื้อ จัดจ้างภาครัฐด้วยอิเล็กทรอนิกส์ ตามแบบในข้อ ๑.๖ (๑) โดยไม่ต้องแนบในรูปแบบ PDF File (Portable Document Format)

ทั้งนี้ เมื่อผู้ยื่นข้อเสนอดำเนินการแนบไฟล์เอกสารตามบัญชีเอกสารส่วนที่ ๑ ครบถ้วนถูกต้องแล้ว ระบบจัดซื้อจัดจ้างภาครัฐด้วยอิเล็กทรอนิกส์จะสร้างบัญชีเอกสารส่วนที่ ๑ ตามแบบ ในข้อ ๑.๖ (๑) ให้โดยผู้ยื่นข้อเสนอไม่ต้องแนบบัญชีเอกสารส่วนที่ ๑ ดังกล่าวในรูปแบบ PDF File (Portable Document Format)

๓.๒ ส่วนที่ ๒ อย่างน้อยต้องมีเอกสารดังต่อไปนี้

(๑) หลักประกันการเสนอราคา ตามข้อ ๕

(๒) เอกสารแสดงคุณสมบัติของผู้ยื่นข้อเสนอ ตามที่กำหนดไว้ในข้อ ๒.๑๐

(๓) เอกสารข้อเสนอด้านเทคนิคหรือข้อเสนออื่น ตามที่กำหนดไว้ในข้อ ๑.๑ ขอบเขต

ของงาน (ข้อกำหนดและขอบเขตของงานฯ ข้อ ๗.๔.๒) ประกอบด้วย

(๓.๑) การอธิบายแผนการดำเนินงานของโครงการอย่างละเอียดแต่ละขั้นตอน ที่สอดคล้องกับระยะเวลาดำเนินโครงการ รายละเอียดการออกแบบ พร้อมอธิบายความเข้าใจในวิธีดำเนินการ ตามขอบเขตของงานในรูปแบบแผนภาพลำดับขั้นตอนการทำงาน (Flowchart) ความเข้าใจขั้นตอนการเชื่อมต่อ ระบบต่างๆ ทั้งภายในและภายนอกที่เกี่ยวข้องกับการพัฒนาระบบฯ ขั้นตอนการสำรองข้อมูล (Backup) และการกู้คืน ข้อมูล (Recovery) ในระบบจัดเก็บข้อมูล Database

(๓.๒) ผลงานและประสบการณ์ของผู้ยื่นข้อเสนอ โดยสามารถจัดส่งเอกสาร หลักฐานของผลงานตามที่กำหนดไว้ในข้อกำหนดและขอบเขตของงานฯ ข้อ ๓.๒ จำนวนไม่น้อยกว่า ๑ ผลงาน

(๓.๓) คุณสมบัติและประสบการณ์ของบุคลากรของผู้ยื่นข้อเสนอ โดยจะต้อง แสดงรายละเอียดคุณวุฒิการศึกษา และประสบการณ์ทำงานของบุคลากรแต่ละตำแหน่ง พร้อมเอกสารหลักฐาน อ้างอิงโดยครบถ้วน

(๔) บัญชีเอกสารส่วนที่ ๒ ทั้งหมดที่ได้ยื่นพร้อมกับการเสนอราคาทางระบบจัดซื้อ จัดจ้างภาครัฐด้วยอิเล็กทรอนิกส์ ตามแบบในข้อ ๑.๖ (๒) โดยไม่ต้องแนบในรูปแบบ PDF File (Portable Document Format)

ทั้งนี้ เมื่อผู้ยื่นข้อเสนอดำเนินการแนบไฟล์เอกสารตามบัญชีเอกสารส่วนที่ ๒ ครบถ้วนถูกต้องแล้ว ระบบจัดซื้อจัดจ้างภาครัฐด้วยอิเล็กทรอนิกส์จะสร้างบัญชีเอกสารส่วนที่ ๒ ตามแบบ ในข้อ ๑.๖ (๒) ให้โดยผู้ยื่นข้อเสนอไม่ต้องแนบบัญชีเอกสารส่วนที่ ๒ ดังกล่าวในรูปแบบ PDF File (Portable Document Format)

๔. การเสนอราคา

๔.๑ ผู้ยื่นข้อเสนอต้องยื่นข้อเสนอและเสนอราคาทางระบบจัดซื้อจัดจ้างภาครัฐ ด้วยอิเล็กทรอนิกส์ตามที่กำหนดไว้ในเอกสารประกวดราคาอิเล็กทรอนิกส์นี้ โดยไม่มีเงื่อนไขใดๆ ทั้งสิ้น และจะต้อง กรอกข้อความให้ถูกต้องครบถ้วน พร้อมทั้งหลักฐานแสดงตัวตนและทำการยืนยันตัวตนของ ผู้ยื่นข้อเสนอโดยไม่ต้อง แนบบใบเสนอราคาในรูปแบบ PDF File (Portable Document Format)

๔.๒ ในการเสนอราคาให้เสนอราคาเป็นเงินบาทและเสนอราคาได้เพียงครั้งเดียวและ ราคาเดียวโดยเสนอราคารวม และหรือราคาต่อหน่วย และหรือต่อรายการ ตามเงื่อนไขที่ระบุไว้ตามข้อ ๖.๒ ให้ถูกต้อง ทั้งนี้ ราคารวมที่เสนอจะต้องตรงกันทั้งตัวเลขและตัวหนังสือ ถ้าตัวเลขและตัวหนังสือไม่ตรงกัน ให้ถือตัวหนังสือ เป็นสำคัญ โดยคิดราคารวมทั้งสิ้นซึ่งรวมค่าภาษีมูลค่าเพิ่ม ภาษีอากรอื่น ค่าขนส่ง ค่าจดทะเบียนและค่าใช้จ่ายอื่นๆ ทั้งปวงไว้แล้ว

ราคาที่เสนอจะต้องเสนอกำหนดยื่นราคาไม่น้อยกว่า ๙๐ วัน ตั้งแต่วันเสนอราคา โดยภายในกำหนดยื่นราคา ผู้ยื่นข้อเสนอต้องรับผิดชอบราคาที่ตนได้เสนอไว้และจะถอนการเสนอราคามีได้

๔.๓ ผู้ยื่นข้อเสนอจะต้องเสนอกำหนดเวลาดำเนินการแล้วเสร็จไม่เกิน ๓๖๕ วัน นับถัดจาก วันลงนามในสัญญาจ้าง

๔.๔ ก่อนเสนอราคา ผู้ยื่นข้อเสนอควรตรวจร่างสัญญา รายละเอียดข้อกำหนดและขอบเขตของงาน ฯลฯ ให้ถี่ถ้วนและเข้าใจเอกสารประกวดราคาอิเล็กทรอนิกส์ทั้งหมดเสียก่อนที่จะตกลงยื่นข้อเสนอตามเงื่อนไข ในเอกสารประกวดราคาอิเล็กทรอนิกส์

๔.๕ ผู้ยื่นข้อเสนอจะต้องยื่นข้อเสนอและเสนอราคาทางระบบจัดซื้อจัดจ้างภาครัฐด้วยอิเล็กทรอนิกส์ในวันที่ ๒๑ พฤษภาคม ๒๕๖๙ ระหว่างเวลา ๐๙.๐๐ น. ถึง ๑๒.๐๐ น. และเวลาในการเสนอราคาให้ถือตามเวลาของระบบการจัดซื้อจัดจ้างภาครัฐด้วยอิเล็กทรอนิกส์เป็นเกณฑ์

เมื่อพ้นกำหนดเวลายื่นข้อเสนอและเสนอราคาแล้ว จะไม่รับเอกสารการยื่นข้อเสนอและการเสนอราคาใดๆ โดยเด็ดขาด

๔.๖ ผู้ยื่นข้อเสนอต้องจัดทำเอกสารสำหรับใช้ในการเสนอราคาในรูปแบบไฟล์เอกสารประเภท PDF File (Portable Document Format) โดยผู้ยื่นข้อเสนอต้องเป็นผู้รับผิดชอบตรวจสอบความครบถ้วนถูกต้อง และชัดเจนของเอกสาร PDF File ก่อนที่จะยืนยันการเสนอราคา แล้วจึงส่งข้อมูล (Upload) เพื่อเป็นการเสนอราคาให้แก่สำนักงาน กสทช. ผ่านทางระบบจัดซื้อจัดจ้างภาครัฐด้วยอิเล็กทรอนิกส์

๔.๗ คณะกรรมการพิจารณาผลการประกวดราคาอิเล็กทรอนิกส์จะดำเนินการตรวจสอบคุณสมบัติของผู้ยื่นข้อเสนอแต่ละรายว่า เป็นผู้ยื่นข้อเสนอที่มีผลประโยชน์ร่วมกันกับผู้ยื่นเสนอรายอื่นตามข้อ ๑.๕ (๑) หรือไม่ หากปรากฏว่าผู้ยื่นเสนอรายใดเป็นผู้ยื่นข้อเสนอที่มีผลประโยชน์ร่วมกันกับผู้ยื่นเสนอรายอื่น คณะกรรมการพิจารณาผลฯ จะตัดรายชื่อผู้ยื่นข้อเสนอที่มีผลประโยชน์ร่วมกันนั้นออกจากการเป็นผู้ยื่นข้อเสนอ

หากปรากฏต่อคณะกรรมการพิจารณาผลฯ ว่า ก่อนหรือ ในขณะที่มีการพิจารณาข้อเสนอ มีผู้ยื่นเสนอรายใดกระทำการอันเป็นการขัดขวางการแข่งขันอย่างเป็นธรรมตามข้อ ๑.๕ (๒) และคณะกรรมการพิจารณาผลฯ เชื่อว่ามีการกระทำอันเป็นการขัดขวางการแข่งขันอย่างเป็นธรรม คณะกรรมการพิจารณาผลฯ จะตัดรายชื่อผู้ยื่นเสนอรายนั้นออกจากการเป็นผู้ยื่นข้อเสนอ และสำนักงาน กสทช. จะพิจารณาลงโทษผู้ยื่นข้อเสนอดังกล่าวเป็นผู้ทำงาน เว้นแต่สำนักงาน กสทช. จะพิจารณาเห็นว่าผู้ยื่นเสนอรายนั้นมีใช่เป็นผู้ริเริ่มให้มีการกระทำดังกล่าวและได้ให้ความร่วมมือเป็นประโยชน์ต่อการพิจารณาของสำนักงาน กสทช.

๔.๘ ผู้ยื่นข้อเสนอจะต้องปฏิบัติ ดังนี้

- (๑) ปฏิบัติตามเงื่อนไขที่ระบุไว้ในเอกสารประกวดราคาอิเล็กทรอนิกส์
- (๒) ราคาที่เสนอจะต้องเป็นราคาที่รวมภาษีมูลค่าเพิ่ม และภาษีอื่นๆ (ถ้ามี)

รวมค่าใช้จ่ายทั้งปวงไว้ด้วยแล้ว

(๓) ผู้ยื่นข้อเสนอจะต้องลงทะเบียนเพื่อเข้าสู่กระบวนการเสนอราคา ตามวัน เวลาที่กำหนด

(๔) ผู้ยื่นข้อเสนอจะถอนการเสนอราคาที่เสนอแล้วไม่ได้

(๕) ผู้ยื่นข้อเสนอต้องศึกษาและทำความเข้าใจในระบบและวิธีการเสนอราคา

ด้วยวิธีประกวดราคาอิเล็กทรอนิกส์ ของกรมบัญชีกลางที่แสดงไว้ในเว็บไซต์ www.gprocurement.go.th

๔.๙ ผู้ยื่นข้อเสนอที่เป็นผู้ชนะการเสนอราคาต้องจัดทำแผนการใช้วัสดุที่ผลิตภายในประเทศ โดยยื่นให้หน่วยงานของรัฐภายใน ๖๐ วัน นับถัดจากวันลงนามในสัญญา

๔.๑๐ คู่สัญญาต้องจัดทำแผนการทำงานมาให้ภายใน ๑๕ วัน นับถัดจากวันลงนามในสัญญา ทั้งนี้ แผนการทำงานดังกล่าวให้ถือเป็นเอกสารส่วนหนึ่งของสัญญา

๕. หลักประกันการเสนอราคา

ผู้ยื่นข้อเสนอต้องวางหลักประกันการเสนอราคาพร้อมกับการเสนอราคาทางระบบการจัดซื้อจัดจ้างภาครัฐด้วยอิเล็กทรอนิกส์ โดยใช้หลักประกันอย่างหนึ่งอย่างใดดังต่อไปนี้ จำนวน ๖๐๐,๐๐๐.๐๐ บาท (หกแสนบาทถ้วน)

๕.๑ เงินสด

๕.๒ หนังสือค้ำประกันอิเล็กทรอนิกส์ของธนาคารภายในประเทศตามแบบที่คณะกรรมการนโยบายกำหนด

๕.๓ พันธบัตรรัฐบาลไทย

๕.๔ หนังสือค้ำประกันของบริษัทเงินทุนหรือบริษัทเงินทุนหลักทรัพย์ที่ได้รับอนุญาต

ให้ ประกอบกิจการเงินทุนเพื่อการพาณิชย์และประกอบธุรกิจค้ำประกันตามประกาศของธนาคารแห่งประเทศไทย ตามรายชื่อบริษัทเงินทุนที่ธนาคารแห่งประเทศไทยแจ้งเวียนให้ทราบ โดยอนุโลมให้ใช้ตามตัวอย่างหนังสือค้ำประกันของธนาคารที่คณะกรรมการนโยบายกำหนด

กรณีที่ผู้ยื่นข้อเสนอ นำพันธบัตรรัฐบาลไทยหรือหนังสือค้ำประกันของบริษัทเงินทุนหรือบริษัทเงินทุนหลักทรัพย์ มาวางเป็นหลักประกันการเสนอราคาจะต้องส่งต้นฉบับเอกสารดังกล่าวมาให้สำนักงาน กสทช. ตรวจสอบความถูกต้องในวันที่ ๒๖ พฤษภาคม ๒๕๖๙ ระหว่างเวลา ๐๘.๓๐ น. ถึง ๑๖.๓๐ น.

กรณีที่ผู้ยื่นข้อเสนอประสงค์จะวางหลักประกันการเสนอราคาเป็นเงินสด ให้ผู้ยื่นข้อเสนอ ดำเนินการชำระเงินผ่านช่องทางการชำระเงิน ดังนี้

โอนเงินเข้าบัญชี ธนาคารกรุงไทยจำกัด (มหาชน) สาขาซอยอารีย์ รหัสสาขา ๑๗๒ ประเภทออมทรัพย์ เลขที่บัญชี ๑๗๒๐๓๐๙๖๕๕ ชื่อบัญชี สำนักงาน กสทช. ๑

และส่งหลักฐานการชำระเงินกับธนาคาร พร้อมทั้งแบบแจ้งความประสงค์ชำระเงินค่าหลักประกันการเสนอราคา (เฉพาะกรณีที่มีหลักประกันการเสนอราคาหลายรายการพิจารณา) มาให้ สำนักงาน กสทช. ตรวจสอบความถูกต้อง โดยยื่นมาพร้อมกับการยื่นข้อเสนอผ่านระบบ e-GP โดยการชำระเงินและส่งหลักฐานการชำระเงินให้ดำเนินการในวันและเวลาที่หน่วยงานของรัฐกำหนดให้เป็นวันและเวลาเสนอราคาเท่านั้น

กรณีที่ผู้ยื่นข้อเสนอที่ยื่นข้อเสนอในรูปแบบของ "กิจการร่วมค้า" ประสงค์จะใช้หนังสือค้ำประกันอิเล็กทรอนิกส์ของธนาคารในประเทศเป็นหลักประกันการเสนอราคาให้ระบุชื่อผู้เข้าร่วมค้ารายที่สัญญาร่วมค้ากำหนด ให้เป็นผู้เข้ายื่นข้อเสนอกับหน่วยงานของรัฐเป็นผู้ยื่นข้อเสนอ

หลักประกันการเสนอราคาตามข้อนี้ สำนักงาน กสทช. จะคืนให้ผู้ยื่นข้อเสนอหรือผู้ค้าประกัน ภายใน ๑๕ วัน นับถัดจากวันที่สำนักงาน กสทช. ได้พิจารณาเห็นชอบรายงานผลคัดเลือกผู้ชนะการประกวดราคาเรียบร้อยแล้ว เว้นแต่ผู้ยื่นข้อเสนอรายที่คัดเลือกไว้ซึ่งเสนอราคาต่ำสุดหรือได้คะแนนรวมสูงสุดไม่เกิน ๓ ราย ให้คืนได้ต่อเมื่อได้ทำสัญญาหรือข้อตกลง หรือผู้ยื่นข้อเสนอได้พ้นจากข้อผูกพันแล้ว

การคืนหลักประกันการเสนอราคา ไม่ว่าในกรณีใด ๆ จะคืนให้โดยไม่มีดอกเบี้ย

๖. หลักเกณฑ์และสิทธิในการพิจารณา

๖.๑ ในการพิจารณาผลการยื่นข้อเสนอประกวดราคาอิเล็กทรอนิกส์ครั้งนี้ สำนักงาน กสทช. จะพิจารณาตัดสินโดยใช้ เกณฑ์ขั้นต่ำร่วมกับเกณฑ์ราคาประกอบเกณฑ์อื่น ได้แก่ ข้อเสนอด้านเทคนิค โดยคะแนนข้อเสนอด้านเทคนิคต้องผ่านเกณฑ์ขั้นต่ำที่สำนักงาน กสทช. กำหนด ทั้งนี้เป็นไปตามระเบียบกระทรวงการคลังว่าด้วยการจัดซื้อจัดจ้างและการบริหารพัสดุภาครัฐ พ.ศ. ๒๕๖๐ ข้อ ๘๓ (๒) และข้อ ๘๓ (๓)

๖.๒ การพิจารณาผู้ชนะการยื่นข้อเสนอ

กรณีใช้เกณฑ์ขั้นต่ำร่วมกับเกณฑ์ราคาประกอบเกณฑ์อื่นในการพิจารณาผู้ชนะการยื่นข้อเสนอ โดยจะพิจารณาให้คะแนนและน้ำหนักข้อเสนอด้านเทคนิคหรือข้อเสนออื่นผ่านเกณฑ์ขั้นต่ำตามที่หน่วยงานกำหนด ดังนี้

๖.๒.๑ จ้างพัฒนาระบบบริหารจัดการทุน กทปส.

(๑) ราคาที่ยื่นข้อเสนอ กำหนดน้ำหนักเท่ากับร้อยละ ๓๐.๐๐ โดยมีวิธีการให้คะแนน ดังนี้ $100 - (((\text{ราคาของผู้เสนอราคา} - \text{ราคาต่ำสุด}) / \text{ราคาต่ำสุด}) * 100)$

(๒) ข้อเสนอด้านเทคนิคหรือข้อเสนออื่นๆ กำหนดน้ำหนักเท่ากับ ร้อยละ ๗๐.๐๐ ประกอบด้วย

(๒.๑) แผนการดำเนินงานและวิธีการดำเนินงาน กำหนดน้ำหนักเท่ากับ ร้อยละ ๔๐.๐๐ โดยมีวิธีการให้คะแนนเป็นไปตามที่กำหนดไว้ในเอกสารแนบท้ายเอกสารประกวดราคาอิเล็กทรอนิกส์ ข้อ ๑.๑ ขอบเขตของงาน (ข้อกำหนดและขอบเขตของงานฯ ข้อ ๗. และภาคผนวก ๒ แนบท้ายข้อกำหนดและขอบเขตของงานฯ)

(๒.๒) ผลงานและประสบการณ์ของผู้ยื่นข้อเสนอ กำหนดน้ำหนักเท่ากับ ร้อยละ ๒๐.๐๐ โดยมีวิธีการให้คะแนนเป็นไปตามที่กำหนดไว้ในเอกสารแนบท้ายเอกสารประกวดราคาอิเล็กทรอนิกส์ ข้อ ๑.๑ ขอบเขตของงาน (ข้อกำหนดและขอบเขตของงานฯ ข้อ ๗. และภาคผนวก ๒ แนบท้ายข้อกำหนดและขอบเขตของงานฯ)

(๒.๓) คุณสมบัติและประสบการณ์ของบุคลากร กำหนดน้ำหนักเท่ากับ ร้อยละ ๑๐.๐๐ โดยมีวิธีการให้คะแนนเป็นไปตามที่กำหนดไว้ในเอกสารแนบท้ายเอกสารประกวดราคาอิเล็กทรอนิกส์ ข้อ ๑.๑ ขอบเขตของงาน (ข้อกำหนดและขอบเขตของงานฯ ข้อ ๗. และภาคผนวก ๒ แนบท้ายข้อกำหนดและขอบเขตของงานฯ)

โดยกำหนดให้นำหนังสือรวมทั้งหมดเท่ากับร้อยละ ๑๐๐ และเกณฑ์การให้คะแนนย่อยในแต่ละหัวข้อย่อยของแต่ละเกณฑ์ เป็นไปตามที่กำหนดไว้ในเอกสารแนบท้ายเอกสารประกวดราคาอิเล็กทรอนิกส์ ข้อ ๑.๑ ขอบเขตของงาน (ข้อกำหนดและขอบเขตของงานฯ ข้อ ๗. และภาคผนวก ๒ แนบท้ายข้อกำหนดและขอบเขตของงานฯ) ทั้งนี้ ผู้ยื่นข้อเสนอที่ผ่านเกณฑ์การพิจารณาจะต้องได้คะแนนข้อเสนอด้านเทคนิคหรือข้อเสนออื่น ผ่านเกณฑ์ขั้นต่ำร้อยละ ๘๐.๐๐ ขึ้นไป

๖.๓ หากผู้ยื่นข้อเสนอรายใดมีคุณสมบัติไม่ถูกต้องตามข้อ ๒ หรือยื่นหลักฐานการยื่นข้อเสนอไม่ถูกต้อง หรือไม่ครบถ้วนตามข้อ ๓ หรือยื่นข้อเสนอไม่ถูกต้องตามข้อ ๔ คณะกรรมการพิจารณาผลฯ จะไม่รับพิจารณาข้อเสนอของผู้ยื่นข้อเสนอรายนั้น เว้นแต่ ผู้ยื่นข้อเสนอรายใดเสนอเอกสารทางเทคนิคหรือขอบเขตงานที่จะจ้างไม่ครบถ้วน หรือเสนอรายละเอียดแตกต่างไปจากเงื่อนไขที่สำนักงาน กสทช. กำหนดไว้ในประกาศและเอกสารประกวดราคาอิเล็กทรอนิกส์ ในส่วนที่มีสาระสำคัญและความแตกต่างนั้นไม่มีผลทำให้เกิดการได้เปรียบเสียเปรียบต่อ ผู้ยื่นข้อเสนอรายอื่น หรือเป็นการผิดพลาดเล็กน้อย คณะกรรมการพิจารณาผลฯ อาจพิจารณาผ่อนปรนการตัดสิทธิ ผู้ยื่นข้อเสนอรายนั้น

๖.๔ คณะกรรมการพิจารณาผลการประกวดราคาอิเล็กทรอนิกส์จะเชิญผู้ยื่นข้อเสนอราคาทุกรายที่มีคุณสมบัติและยื่นเอกสารครบถ้วนถูกต้องตามข้อ ๔.๗ และข้อ ๖.๓ เข้ามาอธิบายรายละเอียด ชี้แจงวิธีการออกแบบและพัฒนาระบบ และตอบข้อซักถามรายละเอียดตามข้อเสนอด้านเทคนิคทั้งหมดที่เสนอ ในวันที่ ๒๘ พฤษภาคม ๒๕๖๙ ตั้งแต่เวลา ๐๙.๐๐ น. ถึง ๑๖.๐๐ น. ณ สำนักงานกองทุนวิจัยและพัฒนา (ทบ.) สำนักงาน กสทช. อาคาร ไอ-ทาวเวอร์ ชั้น ๖ เลขที่ ๘๘๘ ถนนวิภาวดีรังสิต แขวงจตุจักร เขตจตุจักร กรุงเทพฯ ๑๐๙๐๐ ตามที่กำหนดไว้ในเอกสารแนบท้ายเอกสารประกวดราคาอิเล็กทรอนิกส์ ข้อ ๑.๑ ขอบเขตของงาน (ข้อกำหนดและขอบเขตของงานฯ ข้อ ๗.๑.๒)

๖.๕ สำนักงาน กสทช. สงวนสิทธิไม่พิจารณาข้อเสนอของผู้ยื่นข้อเสนอโดยไม่มี การผ่อนผันในกรณีดังต่อไปนี้

(๑) ไม่กรอกชื่อผู้ยื่นข้อเสนอในการเสนอราคาทางระบบจัดซื้อจัดจ้างด้วยอิเล็กทรอนิกส์

(๒) เสนอรายละเอียดแตกต่างไปจากเงื่อนไขที่กำหนดในเอกสารประกวดอิเล็กทรอนิกส์ที่เป็นสาระสำคัญ หรือมีผลทำให้เกิดความได้เปรียบเสียเปรียบแก่ผู้ยื่นข้อเสนอรายอื่น

๖.๖ ในการตัดสินการประกวดราคาอิเล็กทรอนิกส์หรือในการทำสัญญา คณะกรรมการพิจารณาผลฯ หรือสำนักงาน กสทช. มีสิทธิให้ผู้ยื่นข้อเสนอชี้แจงข้อเท็จจริงเพิ่มเติมได้ สำนักงาน กสทช. มีสิทธิที่จะไม่รับข้อเสนอ ไม่รับราคา หรือไม่ทำสัญญา หากข้อเท็จจริงดังกล่าวไม่เหมาะสมหรือไม่ถูกต้อง

๖.๗ สำนักงาน กสทช. ทรงไว้ซึ่งสิทธิที่จะไม่รับราคาต่ำสุด หรือราคาหนึ่งราคาใด หรือราคา ที่เสนอทั้งหมดก็ได้ และอาจพิจารณาเลือกจ้างในจำนวน หรือขนาด หรือเฉพาะรายการหนึ่งรายการใด หรืออาจจะ ยกเลิกการประกวดราคาอิเล็กทรอนิกส์โดยไม่พิจารณาจัดจ้างเลยก็ได้ สุดแต่จะพิจารณา ทั้งนี้ เพื่อประโยชน์ของ ทางสำนักงาน กสทช. เป็นสำคัญ และให้ถือว่าการตัดสินใจของสำนักงาน กสทช. เป็นเด็ดขาด ผู้ยื่นข้อเสนอจะเรียกร้อง ค่าใช้จ่าย หรือค่าเสียหายใดๆ มิได้ รวมทั้งสำนักงาน กสทช. จะพิจารณายกเลิกการประกวดราคาอิเล็กทรอนิกส์ และลงโทษผู้ยื่นข้อเสนอเป็นผู้ที่จ้าง ไม่ว่าจะเป็นผู้ยื่นข้อเสนอที่ได้รับการคัดเลือกหรือไม่ก็ตาม หากมีเหตุที่เชื่อถือได้ ว่าการยื่นข้อเสนอกระทำการโดยไม่สุจริต เช่น การเสนอเอกสารอันเป็นเท็จ หรือใช้ข้อมูลคลาดเคลื่อนมา หรือนิติบุคคลอื่นมายื่นข้อเสนอแทน เป็นต้น

ในกรณีที่ผู้ยื่นข้อเสนอรายที่เสนอราคาต่ำสุด เสนอราคาต่ำจนคาดหมายได้ว่าไม่อาจ ดำเนินงานตามเอกสารประกวดราคาอิเล็กทรอนิกส์ได้ คณะกรรมการพิจารณาผลฯ หรือสำนักงาน กสทช. จะให้ ผู้ยื่นข้อเสนออื่นชี้แจงและแสดงหลักฐานที่ทำให้เชื่อได้ว่า ผู้ยื่นข้อเสนอสามารถดำเนินการตามเอกสารประกวดราคา อิเล็กทรอนิกส์ให้เสร็จสมบูรณ์ หากคำชี้แจงไม่เป็นที่รับฟังได้ สำนักงาน กสทช. มีสิทธิที่จะไม่รับข้อเสนอหรือ ไม่รับราคาของผู้ยื่นข้อเสนอรายนั้น ทั้งนี้ ผู้ยื่นข้อเสนอดังกล่าวไม่มีสิทธิเรียกร้องค่าใช้จ่ายหรือค่าเสียหายใดๆ จากสำนักงาน กสทช.

๖.๘ ก่อนลงนามในสัญญาสำนักงาน กสทช. อาจประกาศยกเลิกการประกวดราคา อิเล็กทรอนิกส์ หากปรากฏว่ามีการกระทำที่เข้าลักษณะผู้ยื่นข้อเสนอที่ชนะการประกวดราคาหรือที่ได้รับการคัดเลือก มีผลประโยชน์ร่วมกัน หรือมีส่วนได้เสียกับผู้ยื่นข้อเสนอรายอื่น หรือขัดขวางการแข่งขันอย่างเป็นธรรม หรือสมยอม กันกับผู้ยื่นข้อเสนอรายอื่น หรือเจ้าหน้าที่ในการเสนอราคา หรือสื่อว่ากระทำการทุจริตอื่นใดในการเสนอราคา

๗. การทำสัญญาจ้าง

ผู้ชนะการประกวดราคาอิเล็กทรอนิกส์จะต้องทำสัญญาจ้างตามแบบสัญญา ดังระบุในข้อ ๑.๓ หรือทำข้อตกลงเป็นหนังสือกับสำนักงาน กสทช. ภายใน ๗ วัน นับถัดจากวันที่ได้รับแจ้ง และจะต้องวางหลักประกัน สัญญาเป็นจำนวนเงินเท่ากับร้อยละ ๕ ของราคาค่าจ้างที่ประกวดราคาอิเล็กทรอนิกส์ได้ ให้สำนักงาน กสทช. ยึดถือไว้ ในขณะที่ทำสัญญา โดยใช้หลักประกันอย่างหนึ่งอย่างใดดังต่อไปนี้

๗.๑ เงินสด

๗.๒ เช็คหรือตราพท์ที่ธนาคารสั่งจ่ายให้แก่สำนักงาน กสทช. ซึ่งเป็นเช็คหรือตราพท์ ลงวันที่ใช้เช็คหรือตราพท์นั้นชำระต่อเจ้าหน้าที่ในวันทำสัญญา หรือก่อนวันนั้น ไม่เกิน ๓ วันทำการ ทั้งนี้ กรณีเป็น แคนเซียร์เช็คให้ออกเช็คขีดคร่อมสั่งจ่าย "สำนักงาน กสทช. บัญชี ๓"

๗.๓ หนังสือค้ำประกันของธนาคารภายในประเทศ ตามตัวอย่างที่คณะกรรมการนโยบาย กำหนด ดังระบุในข้อ ๑.๔ (๒) หรือจะเป็นหนังสือค้ำประกันอิเล็กทรอนิกส์ตามวิธีการที่กรมบัญชีกลางกำหนด

๗.๔ หนังสือค้ำประกันของบริษัทเงินทุน หรือบริษัทเงินทุนหลักทรัพย์ที่ได้รับอนุญาต ให้ประกอบกิจการเงินทุนเพื่อการพาณิชย์และประกอบธุรกิจค้ำประกัน ตามประกาศของธนาคารแห่งประเทศไทย ตามรายชื่อบริษัทเงินทุนที่ธนาคารแห่งประเทศไทยแจ้งเวียนให้ทราบ โดยอนุโลมให้ใช้ตามตัวอย่างหนังสือค้ำประกัน ของธนาคารที่คณะกรรมการนโยบายกำหนด ดังระบุในข้อ ๑.๔ (๒)

๗.๕ พันธบัตรรัฐบาลไทย

หลักประกันนี้จะคืนให้ โดยไม่มีดอกเบี้ยภายใน ๑๕ วันนับถัดจากวันที่ผู้ชนะการประกวดราคาอิเล็กทรอนิกส์ (ผู้รับจ้าง) พ้นจากข้อผูกพันตามสัญญาจ้างแล้ว

๘. ค่าจ้างและการจ่ายเงิน

สำนักงาน กสทช. จะจ่ายค่าจ้างซึ่งได้รวมภาษีมูลค่าเพิ่มตลอดจนภาษีอากรอื่น ๆ และค่าใช้จ่ายที่พึงปวงด้วยแล้ว ให้แก่ผู้ยื่นข้อเสนอที่ได้รับการคัดเลือกให้เป็นผู้รับจ้าง โดยแบ่งออกเป็น ๓ งวด ดังนี้

งวดที่ ๑ เป็นจำนวนเงินในอัตราร้อยละ ๒๐ ของค่าจ้างตามสัญญา เมื่อผู้รับจ้างได้ปฏิบัติงานและส่งมอบงาน ตามที่กำหนดไว้ในเอกสารแนบท้ายประกวดราคาอิเล็กทรอนิกส์ ข้อ ๑.๑ ขอบเขตของงาน (ข้อกำหนดและขอบเขตของงานฯ ข้อ ๙.๑) งวดงานที่ ๑ ให้แล้วเสร็จภายใน ๓๐ วัน นับถัดจากวันลงนามในสัญญา และข้อ ๑.๑ ขอบเขตของงาน(ข้อกำหนดและขอบเขตของงานฯ ข้อ ๙.๒) งวดงานที่ ๒ ให้แล้วเสร็จภายใน ๑๒๐ วัน นับถัดจากวันลงนามในสัญญา และคณะกรรมการตรวจรับพัสดุได้ตรวจรับงานถูกต้องครบถ้วนเรียบร้อยแล้ว

งวดที่ ๒ เป็นจำนวนเงินในอัตราร้อยละ ๖๐ ของค่าจ้างตามสัญญา เมื่อผู้รับจ้างได้ปฏิบัติงานและส่งมอบงาน ตามที่กำหนดไว้ในเอกสารแนบท้ายประกวดราคาอิเล็กทรอนิกส์ ข้อ ๑.๑ ขอบเขตของงาน (ข้อกำหนดและขอบเขตของงานฯ ข้อ ๙.๓) งวดงานที่ ๓ ให้แล้วเสร็จภายใน ๓๐๐ วัน นับถัดจากวันลงนามในสัญญา และคณะกรรมการตรวจรับพัสดุได้ตรวจรับงานถูกต้องครบถ้วนเรียบร้อยแล้ว

งวดที่ ๓ (งวดสุดท้าย) เป็นจำนวนเงินในอัตราร้อยละ ๒๐ ของค่าจ้างตามสัญญา เมื่อผู้รับจ้างได้ปฏิบัติงานและส่งมอบงาน ตามที่กำหนดไว้ในเอกสารแนบท้ายประกวดราคาอิเล็กทรอนิกส์ ข้อ ๑.๑ ขอบเขตของงาน (ข้อกำหนดและขอบเขตของงานฯ ข้อ ๙.๔) งวดงานที่ ๔ ให้แล้วเสร็จภายใน ๓๖๕ วัน นับถัดจากวันลงนามในสัญญา และคณะกรรมการตรวจรับพัสดุได้ตรวจรับงานถูกต้องครบถ้วนเรียบร้อยแล้ว

๙. อัตราค่าปรับ

ค่าปรับตามแบบสัญญาจ้างแนบท้ายเอกสารประกวดราคาอิเล็กทรอนิกส์นี้ หรือข้อตกลงจ้างเป็นหนังสือจะกำหนด ดังนี้

๙.๑ กรณีที่ผู้รับจ้างนำงานที่รับจ้างไปจ้างช่วงให้ผู้อื่นทำอีกทอดหนึ่งโดยไม่ได้รับอนุญาตจากสำนักงาน กสทช. จะกำหนดค่าปรับสำหรับการฝ่าฝืนดังกล่าวเป็นจำนวนร้อยละ ๑๐ ของวงเงินของงานจ้างช่วงนั้น

๙.๒ กรณีที่ผู้รับจ้างปฏิบัติผิดสัญญาจ้างนอกเหนือจากข้อ ๙.๑ จะกำหนดค่าปรับเป็นรายวันในอัตราร้อยละ ๐.๑๐ ของราคาค่าจ้าง

๙.๓ นอกเหนือจากอัตราค่าปรับตามข้อ ๙.๑ และข้อ ๙.๒ การกำหนดอัตราค่าปรับในกรณีอื่นให้เป็นไปตามที่กำหนดไว้ในเอกสารแนบท้ายประกวดราคาอิเล็กทรอนิกส์ ข้อ ๑.๑ ขอบเขตของงาน (ข้อกำหนดและขอบเขตของงานฯ ข้อ ๑๑.๒)

๑๐. การรับประกันความชำรุดบกพร่อง

ผู้ชนะการประกวดราคาอิเล็กทรอนิกส์ซึ่งได้ทำสัญญาจ้างตามแบบดั่งระบุในข้อ ๑.๓ หรือทำข้อตกลงจ้างเป็นหนังสือ แล้วแต่กรณี จะต้องรับประกันความชำรุดบกพร่องของงานจ้างที่เกิดขึ้นภายในระยะเวลาไม่น้อยกว่า ๑ ปี นับตั้งแต่วันที่สำนักงาน กสทช. ได้รับมอบงาน โดยเป็นไปตามที่กำหนดไว้ในเอกสารแนบท้ายประกวดราคาอิเล็กทรอนิกส์ ข้อ ๑.๑ ขอบเขตของงาน (ข้อกำหนดและขอบเขตของงานฯ ข้อ ๑๐.)

๑๑. ข้อสงวนสิทธิ์ในการยื่นข้อเสนอและอื่น ๆ

๑๑.๑ เงินค่าจ้างสำหรับงานจ้างครั้งนี้ ได้มาจากเงินงบประมาณประจำปี พ.ศ. ๒๕๖๙ และผูกพันงบประมาณปี ๒๕๗๐

การลงนามในสัญญาจะกระทำต่อเมื่อ สำนักงาน กสทช.ได้รับอนุมัติเงินค่าจ้างจากเงินงบประมาณประจำปี พ.ศ. ๒๕๖๙ และผูกพันงบประมาณปี ๒๕๗๐ แล้วเท่านั้น

๑๑.๒ เมื่อสำนักงาน กสทช. ได้คัดเลือกผู้ยื่นข้อเสนอรายใด ให้เป็นผู้รับจ้าง และได้ตกลงจ้างตามการประกวดราคาอิเล็กทรอนิกส์แล้ว ถ้าผู้รับจ้างจะต้องส่งหรือนำสิ่งของมาเพื่องานจ้างดังกล่าวเข้ามาจากต่างประเทศ และของนั้นต้องนำเข้ามาโดยทางเรือในเส้นทางที่มีเรือไทยเดินอยู่ และสามารถให้บริการรับขนได้ตามที่รัฐมนตรีว่าการกระทรวงคมนาคมประกาศกำหนด ผู้ยื่นข้อเสนอซึ่งเป็นผู้รับจ้างจะต้องปฏิบัติตามกฎหมายว่าด้วยการส่งเสริมการพาณิชย์ ดังนี้

(๑) แจกการส่งหรือนำสิ่งของดังกล่าวเข้ามาจากต่างประเทศ ต่อกรมเจ้าท่า ภายใน ๗ วัน นับตั้งแต่วันที่ผู้รับจ้างส่งหรือซื้อของจากต่างประเทศ เว้นแต่เป็นของที่รัฐมนตรีว่าการกระทรวงคมนาคมประกาศยกเว้นให้บรรทุกโดยเรืออื่นได้

(๒) จัดการให้สิ่งของดังกล่าวบรรทุกโดยเรือไทย หรือเรือที่มีสิทธิเช่นเดียวกับเรือไทย จากต่างประเทศมายังประเทศไทย เว้นแต่จะได้รับอนุญาตจากกรมเจ้าท่า ให้บรรทุกสิ่งของนั้น โดยเรืออื่นที่มีใช่เรือไทย ซึ่งจะต้องได้รับอนุญาตเช่นนั้นก่อนบรรทุกของลงเรืออื่น หรือเป็นของที่รัฐมนตรีว่าการกระทรวงคมนาคมประกาศยกเว้นให้บรรทุกโดยเรืออื่น

(๓) ในกรณีที่ไม่ปฏิบัติตาม (๑) หรือ (๒) ผู้รับจ้างจะต้องรับผิดชอบตามกฎหมายว่าด้วยการส่งเสริมการพาณิชย์

๑๑.๓ ผู้ยื่นข้อเสนอซึ่งสำนักงาน กสทช. ได้คัดเลือกแล้ว ไม่ไปทำสัญญา หรือข้อตกลงจ้างเป็นหนังสือภายในเวลาที่กำหนดดั่งระบุไว้ในข้อ ๗ สำนักงาน กสทช. จะริบหลักประกันการยื่นข้อเสนอ หรือเรียกกรังจากผู้ออกหนังสือค้ำประกันการยื่นข้อเสนอทันที และอาจพิจารณาเรียกกรังให้ชดใช้ความเสียหายอื่น (ถ้ามี) รวมทั้งจะพิจารณาให้เป็นผู้ทำงานตามระเบียบกระทรวงการคลังว่าด้วยการจัดซื้อจัดจ้างและการบริหารพัสดุภาครัฐ

๑๑.๔ สำนักงาน กสทช. สงวนสิทธิ์ที่จะแก้ไขเพิ่มเติมเงื่อนไข หรือข้อกำหนดในแบบสัญญา หรือข้อตกลงจ้างเป็นหนังสือให้เป็นไปตามความเห็นของสำนักงานอัยการสูงสุด (ถ้ามี)

๑๑.๕ ในกรณีที่เอกสารแนบท้ายเอกสารประกวดราคาอิเล็กทรอนิกส์ มีความขัดหรือแย้งกัน ผู้ยื่นข้อเสนอจะต้องปฏิบัติตามคำวินิจฉัยของสำนักงาน กสทช. คำวินิจฉัยดังกล่าวให้ถือเป็นที่สุด และผู้ยื่นข้อเสนอไม่มีสิทธิเรียกร้องค่าใช้จ่ายใดๆ เพิ่มเติม

๑๑.๖ สำนักงาน กสทช. อาจประกาศยกเลิกการจัดจ้างในกรณีต่อไปนี้ได้ โดยที่ผู้ยื่นข้อเสนอ จะเรียกร้องค่าเสียหายใดๆ จากสำนักงาน กสทช. ไม่ได้

(๑) สำนักงาน กสทช. ไม่ได้รับการจัดสรรเงินที่จะใช้ในการจัดจ้างหรือได้รับจัดสรร แต่ไม่เพียงพอที่จะทำการจัดจ้างครั้งนี้ต่อไป

(๒) มีการกระทำที่เข้าลักษณะผู้ยื่นข้อเสนอที่ชนะการจัดจ้างหรือที่ได้รับการคัดเลือก มีผลประโยชน์ร่วมกัน หรือมีส่วนได้เสียกับผู้ยื่นข้อเสนอรายอื่น หรือขัดขวางการแข่งขันอย่างเป็นธรรม หรือสมยอม กันกับผู้ยื่นข้อเสนอรายอื่น หรือเจ้าหน้าที่ในการเสนอราคา หรือถือว่ากระทำการทุจริตอื่นใด ในการเสนอราคา

(๓) การทำการจัดจ้างครั้งนี้ต่อไปอาจก่อให้เกิดความเสียหายแก่สำนักงาน กสทช. หรือกระทบต่อประโยชน์สาธารณะ

(๔) กรณีอื่นในทำนองเดียวกับ (๑) (๒) หรือ (๓) ตามที่กำหนดในกฎกระทรวง ซึ่งออกตามความในกฎหมายว่าด้วยการจัดซื้อจัดจ้างและการบริหารพัสดุภาครัฐ

๑๑.๗ ผู้ยื่นข้อเสนอจะต้องเลือกช่องทางการอุทธรณ์และช่องทางการรับหนังสือแจ้งตอบ ผลการพิจารณาอุทธรณ์ไว้ตั้งแต่ขั้นตอนการยื่นข้อเสนอ และหากผู้ยื่นข้อเสนอมีความประสงค์ที่จะอุทธรณ์ ผลการประกาศผู้ชนะการจัดซื้อจัดจ้าง จะต้องยื่นอุทธรณ์และรับหนังสือแจ้งตอบการพิจารณาอุทธรณ์ผ่านช่องทาง ที่ได้เลือกไว้เท่านั้น

๑๒. การปฏิบัติตามกฎหมายและระเบียบ

ในระหว่างระยะเวลาการจ้าง ผู้ยื่นข้อเสนอที่ได้รับการคัดเลือกให้เป็นผู้รับจ้างต้องปฏิบัติตามหลักเกณฑ์ที่กฎหมายและระเบียบได้กำหนดไว้โดยเคร่งครัด

๑๓. การประเมินผลการปฏิบัติงานของผู้ประกอบการ

สำนักงาน กสทช. สามารถนำผลการปฏิบัติงานแล้วเสร็จตามสัญญาของผู้ยื่นข้อเสนอที่ได้รับการคัดเลือกให้เป็นผู้รับจ้างเพื่อนำมาประเมินผลการปฏิบัติงานของผู้ประกอบการ

ทั้งนี้ หากผู้ยื่นข้อเสนอที่ได้รับการคัดเลือกไม่ผ่านเกณฑ์ที่กำหนดจะถูกระงับการยื่นข้อเสนอ หรือทำสัญญากับสำนักงาน กสทช. ไว้ชั่วคราว

สำนักงานคณะกรรมการกิจการกระจายเสียง กิจการโทรทัศน์ และกิจการโทรคมนาคมแห่งชาติ

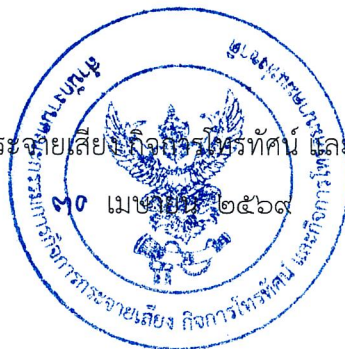

ข้อกำหนดและขอบเขตของงาน (TERMS OF REFERENCE : TOR)

โครงการพัฒนาระบบบริหารจัดการทุน กทปส.

๑. หลักการและเหตุผล

กองทุนวิจัยและพัฒนากิจการกระจายเสียง กิจการโทรทัศน์ และกิจการโทรคมนาคม เพื่อประโยชน์สาธารณะ (กทปส.) เป็นหน่วยงานในสังกัดสำนักงานคณะกรรมการกิจการกระจายเสียง กิจการโทรทัศน์ และกิจการโทรคมนาคมแห่งชาติ (สำนักงาน กสทช.) ที่จัดตั้งขึ้นตามพระราชบัญญัติองค์กรจัดสรรคลื่นความถี่ และกำกับการประกอบกิจการกระจายเสียง กิจการโทรทัศน์ และกิจการโทรคมนาคม พ.ศ. ๒๕๕๓ และที่แก้ไขเพิ่มเติม โดยมีวัตถุประสงค์ตามมาตรา ๕๒ อันประกอบด้วยกระทำการดำเนินการให้ประชาชนได้รับบริการอย่างทั่วถึง การส่งเสริมและสนับสนุนการวิจัยและพัฒนา การพัฒนาบุคลากรและการคุ้มครองผู้บริโภค ในกิจการกระจายเสียง กิจการโทรทัศน์ และกิจการโทรคมนาคม รวมถึงการสนับสนุนการดำเนินการ ตามกฎหมายว่าด้วยกองทุนพัฒนาสื่อปลอดภัยและสร้างสรรค์

กทปส. ได้เปิดให้หน่วยงานต่างๆ ทั้งภาครัฐและภาคเอกชนที่มีคุณสมบัติตรงตามที่ คณะกรรมการบริหารกองทุนฯ ประกาศกำหนด สามารถยื่นขอรับการส่งเสริมและสนับสนุนการดำเนิน โครงการที่สอดคล้องกับวัตถุประสงค์ของกองทุนฯ ได้ และเมื่อโครงการที่ผ่านการพิจารณาได้รับการส่งเสริม และสนับสนุนจากกองทุนฯ จะผ่านเข้าสู่การติดตามและประเมินผลการดำเนินโครงการ ทั้งนี้ เพื่อให้ การพัฒนาระบบสามารถใช้งานได้ตรงตามความต้องการและมีประสิทธิภาพในการบริหารจัดการโครงการ สำหรับเจ้าหน้าที่กองทุนฯ และผู้ยื่นข้อเสนอโครงการ รวมทั้งรองรับการเปิดให้ทุนในประเภทต่างๆ ที่มี มากขึ้นในทุกๆ ปี และเป็นไปตามนโยบายผู้บริหาร รวมถึงความสะดวกรวดเร็วในการยื่นขอทุนแยกประเภท ได้อย่างชัดเจน สามารถรองรับการปฏิบัติงานของเจ้าหน้าที่กองทุนฯ ในการติดตามความคืบหน้าของโครงการ ที่ได้รับทุน ตามภารกิจในแต่ละส่วนงานที่รับผิดชอบ และเจ้าหน้าที่สำนักต่างๆ ที่เกี่ยวข้อง จึงมีเหตุผล และความจำเป็นที่จะต้องปรับปรุงและพัฒนาการทำงานของระบบที่ใช้งานอยู่สามระบบ โดยการปรับปรุง และพัฒนาระบบที่เป็นหลักในการยื่นขอรับทุน และระบบการบริหารโครงการที่ได้รับทุน ให้อยู่บนระบบ วิเคราะห์และบริหารจัดการการเงินและระบบติดตามงานของสำนักกองทุนวิจัยและพัฒนา ให้รวมเป็น ระบบเดียว ภายใต้โครงการพัฒนาระบบบริหารจัดการทุน กทปส.

๒. วัตถุประสงค์

เพื่อบูรณาการระบบสารสนเทศของสำนักกองทุนวิจัยและพัฒนา ให้รวมเป็นระบบเดียว ภายใต้ โครงการพัฒนาระบบบริหารจัดการทุน กทปส.

๓. คุณสมบัติผู้ยื่นข้อเสนอ

๓.๑ ผู้ยื่นข้อเสนอต้องมีคุณสมบัติพื้นฐานที่กำหนด ตามพระราชบัญญัติการจัดซื้อจัดจ้าง และการบริหารพัสดุภาครัฐ พ.ศ. ๒๕๖๐ ตลอดจนแนวปฏิบัติตามหนังสือที่คณะกรรมการวินิจฉัยปัญหาการ จัดซื้อจัดจ้างและการบริหารพัสดุภาครัฐ กรมบัญชีกลาง ตามที่กำหนดในเอกสารประกวดราคาจ้างด้วยวิธี ประกวดราคาอิเล็กทรอนิกส์ (e-bidding)

๓.๒ ผู้ยื่นข้อเสนอต้องมีผลงานการพัฒนาระบบเทคโนโลยีสารสนเทศ โดยมีมูลค่าผลงานในวงเงิน ไม่น้อยกว่า ๖,๐๐๐,๐๐๐.๐๐ บาท (หกล้านบาทถ้วน) ภายในสัญญาเดียวที่ดำเนินการเสร็จสิ้นแล้ว และเป็น คู่สัญญาโดยตรงกับหน่วยงานของรัฐ หรือหน่วยงานเอกชนที่สำนักงาน กสทช. เชื้อถือ โดยยื่นสำเนาหนังสือ รับรองผลงานหรือสำเนาสัญญาในวันยื่นข้อเสนอด้วย

๔. ขอบเขตการดำเนินงาน

ผู้รับจ้างต้องดำเนินการในขอบเขตของงานให้สอดคล้องกับวัตถุประสงค์และความต้องการของสำนักงาน กสทช. ตามรายละเอียดโครงการพัฒนาระบบบริหารจัดการทุน กทปส. โดยมีรายละเอียด ดังนี้

๔.๑ ข้อกำหนดทั่วไป

- ๔.๑.๑ จัดทำแผนการดำเนินโครงการในภาพรวมทั้งหมด โดยมีรายละเอียดในระดับสัปดาห์ พร้อมนำเสนอแนวทางการพัฒนาที่เหมาะสมแก่สำนักงาน กสทช. เพื่อให้สำนักงาน กสทช. พิจารณาให้ความเห็นชอบก่อนดำเนินการ
- ๔.๑.๒ ดำเนินการศึกษา สืบค้น และวิเคราะห์ความต้องการของสำนักงาน กสทช. โดยละเอียด เพื่อดำเนินการออกแบบพัฒนาระบบให้สามารถทำงานได้อย่างมีประสิทธิภาพตรงตามความต้องการของสำนักงาน กสทช. พร้อมทั้งจัดทำรายงานสรุปผลการสำรวจ วิเคราะห์ พร้อมทั้งออกแบบภาพรวมโครงสร้างระบบทั้งหมด และนำเสนอในรูปแบบแผนภาพลำดับขั้นตอนการทำงาน (Flowchart) ตามที่เก็บความต้องการจากผู้ใช้งาน และนำเสนอสำนักงาน กสทช. เพื่อยืนยันกระบวนการทำงานทั้งหมดก่อนดำเนินการพัฒนาระบบต่อไป
- ๔.๑.๓ พัฒนาระบบบริหารจัดการทุน กทปส. โดยพัฒนาอยู่บนโครงสร้างของระบบวิเคราะห์และบริหารจัดการการเงิน และระบบติดตามงานของสำนักกองทุนวิจัยและพัฒนา
- ๔.๑.๔ ทำการเชื่อมต่อระบบบริหารจัดการทุน กทปส. เข้ากับระบบโครงการบูรณาการความร่วมมือในการจัดทำฐานข้อมูลระหว่างกองทุนฯ เพื่อใช้ตรวจสอบความซ้ำซ้อน ข้อเสนอโครงการ
- ๔.๑.๕ ทำการเชื่อมต่อระบบบริหารจัดการทุน กทปส. เข้ากับระบบ Social Credit ของสำนักงาน กสทช.
- ๔.๑.๖ ทำการเชื่อมต่อระบบบริหารจัดการทุน กทปส. เข้ากับระบบอีเมลล์ของสำนักงาน กสทช.
- ๔.๑.๗ ทำการเชื่อมต่อระบบบริหารจัดการทุน กทปส. เข้ากับ Active Directory ของสำนักงาน กสทช. เพื่อใช้ตรวจสอบ Username & Password สำหรับเจ้าหน้าที่ภายใน สำนักงาน กสทช.
- ๔.๑.๘ ทำการเชื่อมต่อระบบบริหารจัดการทุน กทปส. เข้ากับระบบ ERP-SAP ของสำนักงาน กสทช. โดยใช้การเชื่อมโยงผ่านช่องทางเดิม
- ๔.๑.๙ ทำการเชื่อมต่อระบบบริหารจัดการทุน กทปส. เข้ากับระบบ Data Center ของสำนักงาน กสทช. โดยใช้การเชื่อมโยงผ่านช่องทางเดิม
- ๔.๑.๑๐ ดำเนินการโอนย้ายข้อมูลทั้งหมดจากระบบเก่า (ระบบจัดการโครงการกองทุนวิจัยและพัฒนา สำนักงาน กสทช. และระบบบริหารกองทุนวิจัยและพัฒนา สำนักงาน กสทช.) มายังระบบใหม่ให้เสร็จสมบูรณ์ และสามารถใช้งานได้อย่างต่อเนื่อง และมีประสิทธิภาพ
- ๔.๑.๑๑ พัฒนาระบบบริหารจัดการทุน กทปส. ในส่วนของการบริหารจัดการสิทธิ์ของผู้ใช้งาน ประกอบด้วยสิทธิ์ผู้ใช้งานของระบบจัดการโครงการกองทุนวิจัยและพัฒนา สำนักงาน กสทช. และระบบบริหารกองทุนวิจัยและพัฒนา สำนักงาน กสทช. เข้าร่วมกับสิทธิ์ผู้ใช้งานของระบบวิเคราะห์และบริหารจัดการการเงิน และระบบติดตามงานของสำนักกองทุนวิจัยและพัฒนา

- ๔.๑.๑๒ จัดหา License ของ Microsoft Windows Server และ Microsoft SQL Server หรือซอฟต์แวร์และระบบปฏิบัติการที่เกี่ยวข้องทั้งหมดที่ใช้ในการพัฒนาระบบบริหารจัดการทุน กทปส. (ถ้ามี)
- ๔.๑.๑๓ พัฒนาระบบบริหารจัดการทุน กทปส. ให้สามารถปรับเปลี่ยนขนาดของเว็บแอปพลิเคชัน ให้เหมาะสมกับการแสดงผลบนหน้าจอขนาดต่างๆ และความละเอียดของหน้าจอในอุปกรณ์ที่แตกต่างกัน (Responsive Design) เช่น เครื่องคอมพิวเตอร์ แท็บเล็ต และสมาร์ทโฟน
- ๔.๑.๑๔ ดำเนินการติดตั้งระบบที่พัฒนาขึ้นสมบูรณ์แล้ว ลงในระบบคอมพิวเตอร์แม่ข่ายเสมือนของ สำนักงาน กสทช. โดยต้องให้ระบบสามารถทำงานได้อย่างต่อเนื่อง และมีประสิทธิภาพ
- ๔.๑.๑๕ ดำเนินการจัดฝึกอบรมระบบบริหารจัดการทุน กทปส. โดยใช้สถานที่สำนักงาน กสทช. ระยะเวลาอบรม จำนวน ๒ วัน โดยผู้รับจ้างจะต้องจัดทำเอกสารประกอบการอบรม จัดหาอุปกรณ์พร้อมสัญญาณอินเทอร์เน็ตที่พร้อมใช้งาน รวมถึงจัดเตรียมอาหาร เครื่องดื่ม และอาหารว่าง ให้เพียงพอกับจำนวนผู้เข้าอบรม โดยมีรายละเอียดหลักสูตร ดังนี้
- (๑) หลักสูตรการบริหารจัดการและดูแลระบบสำหรับผู้ดูแลระบบ แบบ on site จำนวนไม่น้อยกว่า ๓ คน
 - (๒) หลักสูตรการใช้งานระบบสำหรับผู้ใช้งานทั่วไป (End-User) แบบ on site จำนวนไม่น้อยกว่า ๔๕ คน
- หมายเหตุ อัตราค่าใช้จ่ายที่เกี่ยวข้องในการจัดฝึกอบรมตามภาคผนวก ๓

๔.๒ ข้อกำหนดทางด้านเทคนิค

- ๔.๒.๑ ส่วนของการยื่นขอรับทุนและวิเคราะห์โครงการ (จากระบบเดิม: ระบบจัดการโครงการกองทุนวิจัยและพัฒนา สำนักงาน กสทช.) จะต้องมีคุณสมบัติอย่างน้อย ดังนี้
- ๔.๒.๑.๑ ออกแบบและพัฒนาระบบให้สามารถกรอกและบันทึกแบบฟอร์มคำขอตามที่สำนักกองทุนวิจัยและพัฒนาใช้งาน ได้แก่
- (๑) แบบฟอร์มคำขอรับทุนประเภทที่ ๑ มาตรา ๕๒(๑), ๕๒(๒), ๕๒(๓), ๕๒(๔), ๕๒(๕), ๕๒(๖)
 - (๒) แบบฟอร์มคำขอรับทุนประเภทที่ ๒ มาตรา ๕๒(๑), ๕๒(๒), ๕๒(๓), ๕๒(๔), ๕๒(๕), ๕๒(๖) ตามนโยบายของคณะกรรมการบริหารกองทุน
 - (๓) แบบฟอร์มคำขอรับทุนประเภทที่ ๒ มาตรา ๕๒(๑), ๕๒(๒), ๕๒(๓), ๕๒(๔), ๕๒(๕), ๕๒(๖) โครงการต่อเนื่อง
 - (๔) แบบฟอร์มคำขอรับทุนประเภทที่ ๓ มาตรา ๕๒(๑), ๕๒(๒), ๕๒(๓), ๕๒(๔), ๕๒(๕), ๕๒(๖) ตามนโยบายและอำนาจหน้าที่ของ กสทช.
 - (๕) แบบฟอร์มคำขอรับทุนประเภทที่ ๓ มาตรา ๕๒(๑), ๕๒(๒), ๕๒(๓), ๕๒(๔), ๕๒(๕), ๕๒(๖) ทุนการผลิตรายการ
 - (๖) แบบฟอร์มคำขอรับทุนอื่นๆ ที่เบิกจ่ายเงินจากบัญชีกองทุนวิจัยและพัฒนา

โดยแบบฟอร์มคำขอรับทุนแต่ละประเภท มีรายละเอียดอย่างน้อยดังนี้

แบบฟอร์มการกรอกข้อมูล ทบ.๐๐๑

ข้อมูลขอรับการส่งเสริมและสนับสนุนเงินจากกองทุน

ส่วนที่ ๑ ได้แก่

- (๑) ชื่อหน่วยงาน
- (๒) หน่วยงานย่อย/คณะ
- (๓) ชื่อโครงการที่กำหนด
- (๔) ชื่อโครงการที่เสนอ
- (๕) งบประมาณโครงการ
- (๖) ระยะเวลาการดำเนินโครงการ
- (๗) คุณสมบัติผู้ขอรับการส่งเสริมและสนับสนุนเงินจากกองทุน
(โดยสามารถเพิ่มเติมหรือปรับเปลี่ยนได้ตามหลักเกณฑ์ที่กองทุนกำหนด)
- (๘) ชื่อหัวหน้าโครงการ (ผู้รับผิดชอบโครงการ)
- (๙) ชื่อผู้มีอำนาจกระทำการ
- (๑๐) ชื่อผู้รับมอบอำนาจ
- (๑๑) ชื่อบุคคลที่สามารถติดต่อได้ (บุคคลที่ได้รับมอบหมายให้เป็น
ผู้ประสานงาน)
- (๑๒) สถานที่ตั้งของโครงการ
- (๑๓) สถานที่ติดต่อ
- (๑๔) ข้อมูลทางด้านภาษี

ส่วนที่ ๒ รายการเอกสารหลักฐานที่ต้องแนบประกอบแบบคำขอรับการส่งเสริมและสนับสนุนเงินจากกองทุน ผู้รับจ้างจะต้องออกแบบและพัฒนาระบบให้สามารถอัปโหลดเอกสารแนบได้ โดยรองรับการนำเข้าข้อมูลนามสกุลไฟล์ในรูปแบบ .doc, .dock, .pdf, .xls, .xlsx, .jpg, .png (เมื่อทำการอัปโหลดเอกสาร ระบบจะแสดงแถบความคืบหน้าการอัปโหลด)

แบบฟอร์มการกรอกข้อมูล ทบ.๐๐๒

แบบแสดงรายละเอียดข้อเสนอโครงการเพื่อขอรับการส่งเสริมและสนับสนุนเงินจากกองทุน

- (๑) ชื่อโครงการ ประกอบด้วยรายละเอียด ดังนี้
 - (๑.๑) ชื่อโครงการที่เสนอ
 - (๑.๒) ชื่อโครงการที่เสนอ (ภาษาอังกฤษ)
 - (๑.๓) ชื่อหน่วยงาน
 - (๑.๔) หน่วยงานย่อย/คณะ
 - (๑.๕) ชื่อ-นามสกุล
 - (๑.๖) ตำแหน่ง
 - (๑.๗) โทรศัพท์
 - (๑.๘) อีเมล

- (๒) ลักษณะโครงการ
- (๓) ความเชื่อมโยงกับโครงการอื่น (ถ้ามี)
- (๔) ผู้ใช้ประโยชน์จากโครงการ
- (๕) ความสอดคล้องกับนโยบายภาครัฐและแผนที่เกี่ยวข้อง
- (๖) หลักการและเหตุผล
- (๗) วัตถุประสงค์
- (๘) ขอบเขตการดำเนินงาน
- (๙) ผลที่คาดว่าจะได้รับ
- (๑๐) ตัวชี้วัดผลผลิต
- (๑๑) ตัวชี้วัดผลลัพธ์
- (๑๒) ทฤษฎี/งานวิจัย/โครงการที่เกี่ยวข้อง (ถ้ามี)
- (๑๓) กรอบแนวคิด หรือรายละเอียดด้านเทคนิค
- (๑๔) วิธีการ/ขั้นตอนการดำเนินโครงการ
- (๑๕) ความเสี่ยงของโครงการ
- (๑๖) สถานที่ดำเนินโครงการ
- (๑๗) บุคลากรในโครงการ (สามารถเพิ่ม แก้ไข ลบข้อมูล และเลือกประเภทของบุคลากรได้)
- (๑๘) งบประมาณสมทบ (ถ้ามี)
- (๑๙) บรรณานุกรม/เอกสารอ้างอิง (ถ้ามี)
- (๒๐) ทรัพย์สินทางปัญญา (โดยสามารถเพิ่มเติมหรือปรับเปลี่ยนได้ตามหลักเกณฑ์ที่กองทุนกำหนด)
 - (๒๐.๑) ทรัพย์สินทางปัญญาในผลการวิจัยให้เป็นของผู้ให้ทุนแต่เพียงผู้เดียว
 - (๒๐.๒) กรณีเป็นหน่วยงานของรัฐ ทรัพย์สินทางปัญญาในผลการวิจัยให้เป็นของผู้รับทุนแต่เพียงผู้เดียว
 - (๒๐.๓) คู่สัญญาทั้งสองฝ่ายมีการตกลงกันเป็นอย่างอื่นก่อนการลงนามสัญญา โปรดระบุ: ทรัพย์สินทางปัญญาในผลการวิจัยให้เป็นไปตามพระราชบัญญัติส่งเสริมการใช้ประโยชน์ผลงานวิจัยและนวัตกรรม พ.ศ. ๒๕๖๔
- (๒๑) ความยั่งยืนของโครงการ
- (๒๒) ข้อมูลอื่นๆ เพิ่มเติม (ถ้ามี)

ทั้งนี้ ผู้รับจ้างต้องออกแบบและพัฒนาระบบให้สามารถใส่ข้อมูลรูปภาพ ตาราง พร้อมทั้งสามารถจัดรูปแบบข้อความได้ อาทิเช่น หัวข้อ (๘) ขอบเขตการดำเนินงาน เป็นต้น

แบบฟอร์มการกรอกข้อมูล ทบ.๐๐๓

แบบแสดงรายละเอียดค่าใช้จ่ายในการดำเนินงาน

ส่วนที่ ๑ ได้แก่

- (๑) หมวดค่าตอบแทนบุคลากรหรือค่าจ้างนักวิจัย
- (๒) หมวดค่าใช้สอยหรือค่าดำเนินการ
- (๓) หมวดค่าวัสดุ
- (๔) หมวดค่าครุภัณฑ์
- (๕) หมวดค่าใช้จ่ายอื่นๆ
- (๖) หมวดค่าบริหารจัดการโครงการ

ทั้งนี้ โดยผู้ขอรับทุนจะต้องสามารถเพิ่ม ลบ แก้ไข รายการย่อยในแต่ละหมวดได้ อาทิเช่น รายการบุคลากร กรอกจำนวนคน จำนวนเดือน ราคาต่อเดือน ราคารวม เป็นต้น

ส่วนที่ ๒ เอกสารสมมติฐานการประมาณการทางการเงินและเอกสารอ้างอิงที่เกี่ยวข้อง โดยผู้รับจ้างจะต้องออกแบบและพัฒนาระบบให้สามารถอัปโหลดเอกสารแนบได้ โดยรองรับการนำเข้าข้อมูลนามสกุลไฟล์ในรูปแบบ .doc, .dock, .pdf, .xls, .xlsx, .jpg, .png (เมื่อทำการอัปโหลดเอกสาร ระบบจะแสดงแถบความคืบหน้าการอัปโหลด)

แบบฟอร์มการกรอกข้อมูล ทุนการผลิตรายการ

- (๑) ข้อมูลที่จำเป็นต่อการตรวจสอบสิทธิในการขอรับการสนับสนุนของผู้ยื่นคำขอ อย่างน้อยประกอบด้วยรายการต่อไปนี้

ส่วนที่ ๑ รายการข้อมูลผู้ยื่นคำขอรับการสนับสนุน

ส่วนที่ ๒ รายการข้อมูลแบบแสดงรายละเอียดข้อเสนอโครงการ

- (๑) ชื่อโครงการ
- (๒) ลักษณะโครงการชื่อหน่วยงาน
- (๓) หลักการและเหตุผล
- (๔) วัตถุประสงค์การขอรับสนับสนุน
- (๕) ขอบเขตการขอรับสนับสนุน
- (๖) ลักษณะหรือประเภทเนื้อหารายการ
 - (๖.๑) รายการที่มีเนื้อหาส่งเสริมการเรียนรู้ การพัฒนา หรือการสร้างเสริมทักษะของเด็กหรือเยาวชน
 - (๖.๒) รายการที่มีการริเริ่มกระบวนการร่วมผลิต พัฒนา หรือดำเนินงานต่อเนื่องกับผู้ร่วมผลิตรายการที่มีศักยภาพในระดับนานาชาติ
 - (๖.๓) รายการที่มีเนื้อหาส่งเสริมความหลากหลายของสังคมในมิติต่าง ๆ เช่น ความแตกต่างด้านชาติพันธุ์ เชื้อชาติ ศาสนา เพศสภาพ ศิลปวัฒนธรรม วิถีชีวิต คนพิการ และ คนด้อยโอกาส เป็นต้น

(๖.๔) รายการที่มีเนื้อหาส่งเสริมเอกลักษณ์ของความเป็นท้องถิ่น หรือมีคุณค่าในประเด็นเชิงวัฒนธรรม เช่น เกร็ดประวัติศาสตร์ วิถีชีวิต ศิลปวัฒนธรรม การท่องเที่ยว อาหาร และ ภูมิปัญญาท้องถิ่น เป็นต้น

(๖.๕) รายการอื่น ๆ ตามที่สำนักงาน กสทช. กำหนด

(๗) กระบวนการ และรายละเอียดการดำเนินงาน

(๗.๑) ขั้นตอนก่อนการผลิตรายการ (Pre-Production)

(๗.๒) ขั้นตอนการผลิตรายการ (Production)

(๗.๓) ขั้นตอนหลังการผลิตรายการ (Post Production)

(๗.๔) ขั้นตอนการเผยแพร่รายการสู่สาธารณชน (Distribution)

(๗.๕) ระยะเวลาดำเนินงาน

(๗.๖) งบประมาณและรายละเอียดค่าใช้จ่ายในการดำเนินงาน

(๗.๗) ผลที่คาดว่าจะได้รับ

(๗.๘) ตัวชี้วัดความสำเร็จ

(๗.๙) ช่องทางการออกอากาศชิ้นงานที่ขอรับการสนับสนุน

(๗.๑๐) ข้อมูลอื่นๆ ตามที่สำนักงาน กสทช. กำหนด

ส่วนที่ ๓ รายการข้อมูลแบบแสดงรายละเอียดข้อเสนอโครงการ

(๑) แนวคิดในการผลิตรายการ

(๒) ชื่อรายการ (Title)

(๓) ประเภทของรายการ (Genre)

(๔) ความยาวรายการ (Duration)

(๕) ช่องทางการออกอากาศ

(๖) สาระสำคัญที่นำเสนอ (Concept/Synopsis)

(๗) แนวทางการผลิต

(๘) งบประมาณการต้นทุนต่อหนึ่งตอน

(๙) แผนการตลาด

(๑๐) ตัวอย่างชิ้นงาน เช่น สคริปต์รายการ สตอรี่บอร์ด ตัวอย่างภาพ Demo เป็นต้น

(๑๑) ผลงานเก่าที่เกี่ยวข้อง

(๑๒) สิทธิทรัพย์สินทางปัญญา

(๑๓) ข้อมูลอื่นๆ ตามที่สำนักงาน กสทช. กำหนด

(๒) ผู้รับจ้างต้องออกแบบและพัฒนาระบบให้สามารถรองรับการนำเข้าหรือเชื่อมโยงข้อมูลการยื่นเอกสารหลักฐานประกอบแบบคำขอโดยอย่างน้อยต้องรองรับข้อมูลประเภทไฟล์เอกสารที่สามารถรองรับนามสกุลไฟล์ในรูปแบบ .doc, .dock, .pdf, .xls, .xlsx, .jpg, .png หรือรูปแบบอื่นใดตามที่สำนักงาน กสทช. กำหนด โดยจะต้องสามารถเชื่อมโยงหรือนำเข้า หรืออัปโหลดข้อมูลจากแหล่งที่มาของข้อมูลที่สำนักงาน กสทช. กำหนด รวมถึงต้องสามารถแก้ไข นำเข้า อัปโหลดไฟล์ข้อมูลเอกสารหลักฐานที่เกี่ยวข้องเพิ่มเติมได้ และต้อง

สามารถแสดงผลข้อมูลดังกล่าวได้ในทุกขั้นตอนการพิจารณาตามประกาศ กสทช. เรื่อง หลักเกณฑ์การสนับสนุนรายการที่เป็นประโยชน์ต่อสังคมในกิจการกระจายเสียงและกิจการโทรทัศน์

แบบฟอร์มการกรอกข้อมูล คำขอรับทุนอื่นๆ ที่เบิกจ่ายเงินจากบัญชีกองทุนวิจัยและพัฒนาฯ

- (๑) รองรับการสร้างโครงการ แบ่งตามประเภทได้อย่างน้อยดังนี้
 - (๑.๑) MOU
 - (๑.๒) USO
 - (๑.๓) โครงการประเภทอื่นๆ
- (๒) รองรับการแสดง/กรอกข้อมูลโครงการ อย่างน้อยดังนี้
 - (๒.๑) ชื่อโครงการ
 - (๒.๒) หน่วยงาน
 - (๒.๓) รหัสโครงการ
 - (๒.๔) รอบปีงบประมาณ
 - (๒.๕) ประเภทโครงการ
 - (๒.๖) ประเภทกิจการ
 - (๒.๗) มาตรฐานวัตถุประสงค์
 - (๒.๘) งบประมาณที่ขอ
 - (๒.๙) งบประมาณที่อนุมัติ
 - (๒.๑๐) งบประมาณตามสัญญา
 - (๒.๑๑) ระยะเวลาที่ขอ
 - (๒.๑๒) ระยะเวลาที่อนุมัติ
 - (๒.๑๓) ระยะเวลาดำเนินการตามสัญญา
 - (๒.๑๔) วันที่เริ่มต้น-สิ้นสุดโครงการ
 - (๒.๑๕) Keyword ของโครงการ
 - (๒.๑๖) เลขที่สัญญาลงนาม MOU
- (๓) รองรับการแสดง/กรอกข้อมูลผู้ติดต่อ อย่างน้อยดังนี้
 - (๓.๑) ชื่อ-นามสกุล และช่องทางติดต่อ เช่น อีเมล, เบอร์โทรศัพท์ของหัวหน้าโครงการ
 - (๓.๒) ชื่อ-นามสกุล และช่องทางติดต่อ เช่น อีเมล, เบอร์โทรศัพท์ของผู้ประสานงาน
- (๔) รองรับการแสดง/กรอกข้อมูลทางการเงิน โดยสามารถกำหนดว่าจะจ่ายเงินออกจากบัญชีใดของทางกองทุนฯ ได้
- (๕) รองรับการแสดง/กรอกข้อมูลรายละเอียดสาระสำคัญของโครงการ อย่างน้อยดังนี้
 - (๕.๑) หลักการและเหตุผล
 - (๕.๒) วัตถุประสงค์
 - (๕.๓) ขอบเขตการดำเนินงาน
 - (๕.๔) วิธีการ/ขั้นตอนดำเนินโครงการ

(๕.๕) ผลผลิตโครงการ

(๕.๖) ผลที่คาดว่าจะได้รับ

๔.๒.๑.๒ ส่วนของผู้ขอรับทุน รายละเอียดอย่างน้อยดังนี้

- (๑) สามารถลงทะเบียน โดยกรอกข้อมูล ชื่อ - นามสกุล อีเมล รหัสผ่าน เบอร์โทรศัพท์
- (๒) รองรับการยืนยันตัวตนในการลงทะเบียนและการเข้าสู่ระบบ ในรูปแบบการยืนยันตัวตนสองชั้น (Two-Factor Authentication : ๒FA) โดยสามารถจัดส่งรหัส OTP ผ่านทางอีเมลหรือใช้งานผ่าน แอปพลิเคชัน Google Authenticator ได้
- (๓) สามารถ Log in เข้าสู่ระบบได้
- (๔) สามารถให้ผู้ขอรับทุนเลือกประเภททุนที่เปิดรับข้อเสนอโครงการได้
- (๕) สามารถเลือกยื่นข้อเสนอโครงการภายใต้วัตถุประสงค์ ตามมาตราของกองทุน ตามที่กองทุนได้กำหนดไว้ตาม รอบประกาศได้
- (๖) สามารถให้ผู้ขอรับทุนเลือก TOR ย่อย ตามด้านที่อยู่ในมาตรา ที่ประกาศในแบบฟอร์มทุนประเภทที่ ๑ ทุนประเภทที่ ๒ และ ทุนประเภทที่ ๓ ได้
- (๗) สามารถให้ผู้ขอรับทุนกรอกข้อมูลลงในแบบฟอร์มคำขอรับ ทุนตามประเภทต่าง ๆ ได้
- (๘) สามารถให้ผู้ขอรับทุนแก้ไขและลบแบบร่างได้ โดยมีปุ่ม “บันทึก ร่าง” ปรากฏที่หน้าจอตลอดเวลาการใช้งาน
- (๙) สามารถให้ผู้ขอรับทุนพิมพ์เอกสารแบบคำขอรับการส่งเสริม และสนับสนุนเงินจากกองทุนออกจากระบบได้ และสามารถ Export ในรูปแบบไฟล์ pdf ได้
- (๑๐) สามารถ Export ทบ. ๐๐๓ ได้ ในรูปแบบไฟล์ Excel
- (๑๑) สามารถให้ผู้ขอรับทุนแก้ไขข้อมูลโครงการที่ยื่นผ่านภายในระบบ ในกรณีที่เจ้าหน้าที่ของสำนักงาน กสทช. ตรวจสอบและมีความ คิดเห็นให้ผู้ขอรับทุนแก้ไขข้อมูลของโครงการ
- (๑๒) สามารถแสดงประวัติการแก้ไขข้อมูลเอกสารแบบคำขอ รับการส่งเสริมและสนับสนุนเงินจากกองทุนได้
- (๑๓) สามารถดาวน์โหลดเอกสารคู่มือการใช้งาน (Manual) สำหรับ ผู้ขอรับทุน (User) ได้
- (๑๔) สามารถติดตามสถานะการขอรับทุนได้ อย่างน้อยดังนี้
 - (๑๔.๑) Send หมายถึง ผู้ขอรับทุน ส่งข้อมูลมาแล้ว
 - (๑๔.๒) Review หมายถึง เจ้าหน้าที่ ทำการตรวจสอบ
 - (๑๔.๓) Suspend ผลการตรวจสอบ ให้ผู้ขอรับทุนตรวจสอบและ แก้ไข
 - (๑๔.๔) Not Qualified หมายถึง ไม่ผ่านคุณสมบัติ ในขั้นตอน ตรวจสอบคุณสมบัติเบื้องต้น

(๑๔.๕) Reject ผลการตรวจสอบ ไม่ผ่านเกณฑ์ได้รับทุน

(๑๔.๖) Submitted หมายถึง ผ่านเกณฑ์การได้รับทุน

๔.๒.๑.๓ ส่วนของเจ้าหน้าที่ รายละเอียดอย่างน้อยดังนี้

- (๑) รองรับการเชื่อมต่อกับระบบ Active Directory ของสำนักงาน กสทช. เมื่อเจ้าหน้าที่ล็อกอินเข้าสู่ระบบ
- (๒) สามารถแสดงข้อมูลรายการขอรับทุนตามประเภททุนได้
- (๓) สามารถค้นหารายการขอรับทุนตามประเภททุนได้
- (๔) สามารถกรอกข้อมูลผู้เชี่ยวชาญที่ให้ความเห็นโครงการได้ รวมทั้งต้องสามารถแก้ไข นำเข้า อัปเดตไฟล์ข้อมูล และ Export เอกสารหลักฐานที่เกี่ยวข้องเพิ่มเติมได้ ในรูปแบบไฟล์ Word และ PDF เป็นอย่างน้อย
- (๕) สามารถแสดงข้อมูลของรายงานขอรับทุน (Report) ดังนี้
 - (๕.๑) รายงานโครงการที่ขอรับทุนตามตัวเลือกการค้นหา เช่น วันที่ สถานะของรายการ เป็นต้น
 - (๕.๒) กราฟเปรียบเทียบรายการขอรับทุนระหว่างปี/เดือน
 - (๕.๓) รายงานโครงการขอรับทุนตามสถานะทั้งหมด
 - (๕.๔) รายงานหลังปีได้รับทุน โดยแสดงหัวข้อดังนี้ จำนวนผู้ยื่น จำนวนโครงการ จำนวนงบประมาณ และสรุปผลรวม โดยแยกตามมาตราได้เป็นอย่างน้อย
 - (๕.๕) รายงานกราฟ โดยมีหัวข้อ เช่น ประเภททุน ปี พ.ศ. มาตรา คุณสมบัติผู้ขอรับการส่งเสริมและสนับสนุนเงินจากกองทุน อาทิเช่น สถานศึกษา บริษัท สมาคม มูลนิธิ ได้เป็นอย่างน้อย
 - (๕.๖) รายงานข้อมูลผู้เชี่ยวชาญ
- (๖) สามารถจัดการข้อมูลการขอรับทุนอย่างน้อย ดังนี้
 - (๖.๑) สามารถพิมพ์เอกสารแบบคำขอรับการส่งเสริมและสนับสนุนเงินจากกองทุนออกจากระบบได้ และสามารถ Export ในรูปแบบไฟล์ Excel, PDF ได้
 - (๖.๒) สามารถดึงกลับสถานะโครงการไปยังผู้ขอรับทุนได้ในกรณีที่เจ้าหน้าที่ตรวจสอบและมีความคิดเห็นให้ผู้ขอรับทุนเข้ามาดำเนินการแก้ไขข้อมูลของโครงการ และเอกสารแนบภายในระบบ โดยสามารถเลือกส่วนที่จะให้ผู้ขอรับทุนแก้ไข ทั้งนี้ ระบบจะต้องส่งอีเมลเพื่อแจ้งสถานะและ CC อีเมลไปยังเจ้าหน้าที่กองทุน เมื่อปรับสถานะให้ผู้ขอรับทุนแก้ไขข้อมูลของโครงการ และเอกสารแนบภายในระบบได้
 - (๖.๓) สามารถกรอกเหตุผลหรือหมายเหตุการพิจารณา โดยสามารถจัดรูปแบบข้อความได้
 - (๖.๔) สามารถบันทึกสถานะการพิจารณาขอรับทุนได้

- (๖.๕) สามารถอีเมลแจ้งผลพิจารณาอนุมัติกองทุนให้กับผู้รับทุนทราบได้
 - (๖.๖) สามารถแสดงรายละเอียดข้อมูลนักวิจัยได้ อาทิเช่น นักวิจัยเคยมีการดำเนินโครงการไปแล้วกี่โครงการ มีโครงการใดบ้าง
 - (๖.๗) สามารถค้นหาข้อเสนอโครงการ โดยสามารถค้นหาได้จากการค้นหาอย่างน้อย ดังนี้ รหัสโครงการ, ชื่อโครงการ, หน่วยงาน, งบประมาณ, ประเภท, ปีงบประมาณ, ครั้งที่, ประเภทกิจการ, มาตรา, ชั้นตอน, สถานะ, เจ้าหน้าที่ที่ได้รับมอบหมาย และต้องจัดเรียงลำดับข้อมูลตามหัวข้อได้ โดยให้แสดงประวัติการค้นหาเดิมไว้เมื่อกดย้อนกลับ
 - (๖.๘) สามารถมอบหมายโครงการให้แก่เจ้าหน้าที่เพื่อรับผิดชอบโครงการได้ โดยสามารถพิมพ์ค้นหาชื่อเจ้าหน้าที่ได้ในรูปแบบ Auto-Complete
 - (๗) สามารถแสดงประวัติการเปลี่ยนสถานะ และการแก้ไขข้อมูลเอกสารแบบคำขอรับการส่งเสริมและสนับสนุนเงินจากกองทุนได้
 - (๘) สามารถพิมพ์ภาพรวมงบประมาณที่ Tab "การเงิน" ได้ โดยด้านบน แสดงรหัสโครงการ ชื่อโครงการ ประเภททุนปี มาตรา
 - (๙) สามารถดาวน์โหลดเอกสารแนบ ภายในระบบแบบที่ละรายการ และแบบรวมทั้งหมดในครั้งเดียวได้ในรูปแบบไฟล์ .zip
 - (๑๐) สามารถดาวน์โหลดเอกสารคู่มือการใช้งาน (Manual) สำหรับเจ้าหน้าที่สำนักกองทุน (Staff)
- ๔.๒.๒ ส่วนของการบริหารโครงการ (จากระบบเดิม: ระบบบริหารกองทุนวิจัยและพัฒนา สำนักงาน กสทช.) จะต้องมีความสัมพันธ์อย่างน้อย ดังนี้
- ๔.๒.๒.๑ ระบบจะต้องแสดงหน้าภาพรวมหรือหน้าหลักเพื่อสรุปข้อมูลโครงการทั้งหมดของกองทุนวิจัยและพัฒนา ในรูปแบบของกราฟ หรือรูปแบบตาราง โดยมีรายละเอียดอย่างน้อย ดังนี้
- (๑) แสดงจำนวนโครงการทั้งหมด
 - (๒) แสดงสัดส่วนโครงการขอรับทุนฯ ตามสถานะโครงการ
 - (๓) แสดงสัดส่วนการขอทุนฯ ตามสถานะส่งมอบงานดังนี้ ปกติ และ ล่าช้า
 - (๔) แสดงข้อมูลโครงการส่งมอบงานล่าช้าตามมาตราในรูปแบบของกราฟ และแสดงข้อมูลรายละเอียดในรูปแบบตารางกำหนดหัวข้อตารางคือ ชื่อโครงการ, รอบปีโครงการ, งวด, จำนวนวันที่เกินกำหนด
 - (๕) แสดงสัดส่วนการเบิกจ่ายเงินโครงการตามยอดการเบิกจ่ายแล้ว และยอดที่ยังไม่ได้เบิกจ่าย





- (๖) แสดงสัดส่วนโครงการอยู่ระหว่างดำเนินการแยกตามประเภท
- (๗) แสดงสัดส่วนโครงการที่ปิดโครงการแยกตามประเภท
- ๔.๒.๒.๒ สามารถอธิบายโครงการให้เจ้าหน้าที่ติดตามและเจ้าหน้าที่วิเคราะห์โครงการได้
- ๔.๒.๒.๓ สามารถค้นหาโครงการได้จาก รหัสโครงการ เลขที่สัญญา ชื่อโครงการ หน่วยงาน ประเภทกิจการ มาตรา รอบปีงบประมาณ ประเภทโครงการ ชื่อเจ้าหน้าที่ติดตาม สถานะโครงการ หัวหน้าโครงการ ได้เป็นอย่างน้อย
- ๔.๒.๒.๔ รองรับการแสดง/กรอกข้อมูลโครงการ อย่างน้อยดังนี้
- (๑) รหัสโครงการ
 - (๒) เลขที่สัญญา
 - (๓) ชื่อโครงการ
 - (๔) หน่วยงาน
 - (๕) รอบปีงบประมาณ
 - (๖) ประเภทโครงการ
 - (๗) ประเภทกิจการ
 - (๘) มาตราวัตถุประสงค์
 - (๙) งบประมาณที่ขอ
 - (๑๐) งบประมาณที่อนุมัติ
 - (๑๑) งบประมาณตามสัญญา
 - (๑๒) ระยะเวลาดำเนินการที่ขอ (เดือน)
 - (๑๓) ระยะเวลาดำเนินการที่อนุมัติ (เดือน)
 - (๑๔) ระยะเวลาดำเนินการตามสัญญา
 - (๑๕) วันที่เริ่มต้น-สิ้นสุดโครงการ
 - (๑๖) Keyword ของโครงการ
- ๔.๒.๒.๕ รองรับการแสดง/กรอกข้อมูลรายละเอียดทรัพย์สินทางปัญญาและผลงาน อย่างน้อยดังนี้
- (๑) ชื่อทรัพย์สินทางปัญญา
 - (๒) ประเภทของทรัพย์สินทางปัญญา
 - (๓) ข้อมูลรายละเอียดทรัพย์สินทางปัญญา
 - (๔) ผลงานที่ได้จากการดำเนินโครงการ
 - (๕) ข้อมูลรายละเอียดผลงาน
 - (๖) ประเภทของผลงานที่ได้
 - (๗) ผู้ดูแลผลงาน/ทรัพย์สิน
 - (๘) สามารถกำหนดวันสิ้นสุดกำหนดการที่ผู้รับทุนสามารถยื่นคำขอใช้ประโยชน์หรือโอนสิทธิในทรัพย์สินทางปัญญาได้
 - (๙) สามารถระบุได้ว่าผู้รับทุนของโครงการมีการยื่นคำขอใช้ประโยชน์หรือโอนสิทธิในทรัพย์สินทางปัญญาหรือไม่
 - (๑๐) สามารถแนบเอกสารที่เกี่ยวข้อง กรณีที่มีการยื่นคำขอใช้สิทธิในทรัพย์สินทางปัญญาได้

- ๔.๒.๒.๖ รองรับการแสดง/กรอกข้อมูลผู้ติดต่ออย่างน้อยดังนี้
- (๑) ชื่อ-นามสกุล และช่องทางติดต่อ เช่น อีเมล, เบอร์โทรศัพท์ ของหัวหน้าโครงการ
 - (๒) ชื่อ-นามสกุล และช่องทางติดต่อ เช่น อีเมล, เบอร์โทรศัพท์ ของผู้ประสานงาน
- ๔.๒.๒.๗ รองรับการแสดง/กรอกข้อมูลทางการเงิน อย่างน้อยดังนี้
- (๑) สามารถกำหนดว่าจะจ่ายเงินออกจากบัญชีใดของทางกองทุนฯ ได้
 - (๒) สามารถกรอกข้อมูลผู้รับเงิน (จ่ายเงินในนาม) ได้
 - (๓) แสดง Tax ID, ชื่อสาขาผู้รับทุน, รหัสสาขาทางภาษีผู้รับทุน
 - (๔) แสดงที่อยู่ผู้รับทุน
 - (๕) แสดงข้อมูลประเภทผู้รับทุน
 - (๖) แสดงข้อมูลศูนย์ต้นทุนจาก SAP
 - (๗) แสดงข้อมูลรายการภาระผูกพันจาก SAP
 - (๘) แสดงข้อมูลงบประมาณจาก SAP
 - (๙) แสดงข้อมูลเลขที่ใบจอง Earmarked Funds จาก SAP
 - (๑๐) แสดงข้อมูลบรรทัดใบจอง Earmarked Funds จาก SAP
 - (๑๑) สามารถเลือกได้ว่า หักภาษี ณ ที่จ่าย และจดทะเบียนภาษีมูลค่าเพิ่มหรือไม่
- ๔.๒.๒.๘ รองรับการแสดง/กรอกข้อมูลรายละเอียดสาระสำคัญของโครงการอย่างน้อยดังนี้
- (๑) หลักการและเหตุผล
 - (๒) วัตถุประสงค์
 - (๓) ขอบเขตการดำเนินงาน
 - (๔) วิธีการ/ขั้นตอนดำเนินโครงการ
 - (๕) ผลผลิตโครงการ
 - (๖) ผลที่คาดว่าจะได้รับ
- ๔.๒.๒.๙ รองรับการแสดง/กรอกข้อมูลแผนการปฏิบัติงาน อย่างน้อยดังนี้
- (๑) สามารถกรอกรายละเอียดได้
 - (๒) สามารถกำหนดช่วงเวลาในการดำเนินงานได้
- ๔.๒.๒.๑๐ รองรับการแสดง/กรอกข้อมูลตัวชี้วัด โดยสามารถกรอกรายละเอียดตัวชี้วัด จำนวน หน่วยวัดได้
- ๔.๒.๒.๑๑ รองรับการแสดง/กรอกข้อมูลงวดการส่งมอบ อย่างน้อยดังนี้
- (๑) สามารถเพิ่ม ลบ แก้ไข งวดการส่งมอบได้
 - (๒) สามารถกำหนดวันที่ต้องส่งมอบได้
 - (๓) สามารถเพิ่มรายละเอียดงานที่ต้องส่งมอบได้
 - (๔) สามารถแนบเอกสารการส่งมอบ โดยสามารถเลือกประเภทของรายงานที่ส่งมอบได้ และเอกสารอื่น ๆ เช่น รายงานความก้าวหน้า, รายงานการดำเนินงาน, รายงานฉบับสมบูรณ์ เอกสารขอขยายระยะเวลาการดำเนินโครงการ เป็นต้น โดยรองรับการนำเข้า

ข้อมูลนามสกุลไฟล์ในรูปแบบ .doc, .dock, .pdf, .xls, .xlsx, .jpg, .png (เมื่อทำการอัปโหลดเอกสาร ระบบจะแสดงแถบความคืบหน้าการอัปโหลด)

(๕) สามารถเพิ่มข้อมูลการขอขยายระยะเวลาได้

๔.๒.๒.๑๒ รองรับการแสดง/กรอกข้อมูลรายละเอียดงวดการจ่ายเงิน อย่างน้อยดังนี้

(๑) สามารถเพิ่ม ลบ แก้ไข งวดการจ่ายเงินได้

(๒) สามารถกรอกเงื่อนไขการจ่ายได้ โดยรายละเอียดที่กรอกจะต้องไปแสดงที่แบบฟอร์มความเห็นคณะกรรมการพิจารณาผลงานการดำเนินโครงการด้วย

(๓) สามารถกำหนดวันที่ชำระเงินในแต่ละงวดได้

(๔) สามารถกรอกจำนวนเงินที่ต้องชำระในแต่ละงวดได้

(๕) สามารถตั้งเบิกข้อมูลการชำระเงินไปยังระบบ SAP ได้

(๖) สามารถยกเลิกการตั้งเบิกได้

(๗) แสดงข้อมูลเอกสารตั้งเบิก

(๘) แสดงข้อมูลเอกสารทำจ่าย

(๙) สามารถเก็บประวัติการตั้งเบิกและการชำระเงินได้

๔.๒.๒.๑๓ มีการจัดการเอกสารแนบ อย่างน้อยดังนี้

(๑) สามารถเพิ่ม ลบ แก้ไข เอกสารแนบได้

(๒) รองรับการนำเข้าข้อมูลนามสกุลไฟล์ในรูปแบบ .doc, .dock, .pdf, .xls, .xlsx, .jpg, .png (เมื่อทำการอัปโหลดเอกสาร ระบบจะแสดงแถบความคืบหน้าการอัปโหลด)

๔.๒.๒.๑๔ สามารถจัดการสถานะโครงการ อย่างน้อยดังนี้

(๑) สามารถอัปเดตสถานะของโครงการ

(๒) สามารถเก็บประวัติการเปลี่ยนสถานะของโครงการได้

๔.๒.๒.๑๕ สามารถตั้งค่าการแจ้งเตือนได้ อย่างน้อยดังนี้

(๑) สามารถตั้งค่าแจ้งเตือนเฉพาะโครงการได้

(๒) สามารถเปิด-ปิด แจ้งเตือนได้

๔.๒.๒.๑๖ สามารถจัดการข้อมูลกรรมการพิจารณาผลงานโครงการ อย่างน้อยดังนี้

(๑) สามารถเพิ่ม ลบ แก้ไข ข้อมูลกรรมการพิจารณาผลงานโครงการได้

(๒) สามารถแสดงแจ้งเตือน กรณีที่กรรมการพิจารณาผลงานโครงการ อยู่ในโครงการมากเกินกว่าที่ทางกองทุนฯ กำหนดได้ พร้อมทั้งแสดงรายละเอียดโครงการที่กรรมการอยู่ได้

(๓) สามารถส่งออกข้อมูลในรูปแบบ Excel หรือ CSV. ได้

๔.๒.๒.๑๗ สามารถจัดการข้อมูลการเบิกค่าตอบแทนกรรมการพิจารณาผลงาน อย่างน้อยดังนี้

(๑) สามารถสร้างแบบฟอร์มการเบิกค่าตอบแทนกรรมการพิจารณาผลงาน ในรูปแบบ Word ได้

(๒) สามารถสร้างแบบฟอร์มใบสำคัญรับเงิน ในรูปแบบ Word ได้

๔.๒.๒.๑๘ ระบบรายงาน มีคุณสมบัติอย่างน้อยดังนี้

- (๑) รายงานแผนการเบิกจ่ายเงินโครงการ
- (๒) รายงานแผน/ผล การเบิกจ่ายเงินโครงการ
- (๓) รายงานผลการดำเนินงานและเบิกจ่ายเงินโครงการ
- (๔) รายงานแผนการดำเนินโครงการตามงวดงานใน Payment Term
- (๕) รายงานโครงการยังไม่เบิกจ่ายเงินตามงวด
- (๖) รายงานโครงการ จัดเก็บผลงานและจัดเก็บสัญญา
- (๗) รายงานกรรมการพิจารณาผลงานโครงการ
- (๘) รายงานโครงการขอรับทุน โดยสามารถเลือกแสดงผลได้อย่างน้อย ดังนี้
 - (๘.๑) รายงานโครงการขอรับทุนฯ ทั้งหมด
 - (๘.๒) รายงานโครงการขอรับทุนฯ ที่ได้รับการอนุมัติ
 - (๘.๓) รายงานโครงการขอรับทุนฯ ที่ได้ทำสัญญาแล้ว
 - (๘.๔) รายงานโครงการขอรับทุนฯ ที่ไม่อนุมัติ
- (๙) รายงานแสดงผลโครงการต่อเนื่องหรือโครงการที่เคยทำซ้ำ
- (๑๐) รายงานโครงการล่าช้า
- (๑๑) รายงานสถานะโครงการ
- (๑๒) รายงานงบประมาณและข้อมูลอื่น ๆ ที่เกี่ยวข้องโดยแสดงอย่างละเอียด
- (๑๓) รายงานงบประมาณเปรียบเทียบแผนผลรายไตรมาส/รายปี
- (๑๔) รายงานภาพรวมจัดสรรทุนของกองทุนวิจัยและพัฒนาฯ
- (๑๕) รายงานเปรียบเทียบการใช้จ่ายวงเงินงบประมาณกับงบประมาณที่ได้รับ
- (๑๖) รายงานประเมินผล
- (๑๗) รายงานทรัพย์สินทางปัญญา

๔.๒.๒.๑๙ สามารถแจ้งเตือน (Notification) ผ่านเว็บแอปพลิเคชันและโมบายแอปพลิเคชันไปยังเจ้าหน้าที่ที่รับผิดชอบโครงการในกรณีที่เกิดถึงวันสิ้นสุดกำหนดการยื่นคำขอใช้ประโยชน์หรือโอนสิทธิในทรัพย์สินทางปัญญาได้ โดยผู้ดูแลระบบจะต้องสามารถกำหนดระยะเวลาแจ้งเตือนได้ด้วยตนเอง

๔.๒.๓ ส่วนของการตั้งค่า Master สำหรับการบริหารจัดการระบบบริหารจัดการทุน กทปส. โดยผู้ดูแลระบบจะต้องมีคุณสมบัติอย่างน้อย ดังนี้

- ๔.๒.๓.๑ รองรับการเชื่อมต่อกับระบบ Active Directory ของสำนักงาน กสทช. เมื่อเจ้าหน้าที่ล็อกอินเข้าสู่ระบบ
- ๔.๒.๓.๒ สามารถเปิด/ปิด ประกาศ ตามกำหนดวันและเวลาเปิด-ปิดรับข้อเสนอโครงการได้
- ๔.๒.๓.๓ สามารถรองรับการประกาศเปิดรับข้อเสนอโครงการ แยก/ไม่แยกด้านกิจการกระจายเสียง กิจการโทรทัศน์ และกิจการโทรคมนาคมได้

- ๔.๒.๓.๔ สามารถรองรับการเลือกมาตรา ๕๒(๑), ๕๒(๒), ๕๒(๓), ๕๒(๔), ๕๒(๕), ๕๒(๖)
- ๔.๒.๓.๕ สามารถรองรับการรอกหัวข้อมุ่งเน้น/ขอบเขตของงาน ตามด้านที่อยู่ในมาตราที่ประกาศในแบบฟอร์มทุนประเภทที่ ๑ ทุนประเภทที่ ๒ และทุนประเภทที่ ๓ ได้
- ๔.๒.๓.๖ สามารถกำหนดกรอบงบประมาณที่เปิดรับทุนได้ โดยมีรายละเอียดอย่างน้อยดังนี้
- (๑) ทุนประเภทที่ ๑ สามารถกำหนดกรอบวงเงินตามมาตรา วัตถุประสงค์ได้
 - (๒) ทุนประเภทที่ ๒ สามารถกำหนดกรอบวงเงินตามขอบเขตของงานได้
 - (๓) ทุนประเภทที่ ๓ สามารถเลือกให้กำหนดหรือไม่กำหนดกรอบวงเงินได้
- ๔.๒.๓.๗ สามารถแก้ไขมาตรา/ด้านกิจการ/รหัส และรายละเอียดทั้งหมดของโครงการได้
- ๔.๒.๓.๘ สามารถ เพิ่ม/ลบ/แก้ไข คุณสมบัติผู้ขอรับการส่งเสริมและสนับสนุนเงินจากกองทุนได้
- ๔.๒.๓.๙ สามารถ เพิ่ม/ลบ/แก้ไข หัวข้อทรัพย์สินทางปัญญาได้
- ๔.๒.๓.๑๐ สามารถกำหนดสิทธิ์การเข้าใช้ระบบงานต่างๆ ได้หลายระดับ อาทิ ผู้ดูแลระบบ ผู้ดำเนินการ ผู้ใช้งานทั่วไป (User Management)
- ๔.๒.๓.๑๑ สามารถเปิด-ปิด การอนุมัติการลงทะเบียนแบบอนุมัติ (Auto Approve) ของผู้ใช้งานได้
- ๔.๒.๓.๑๒ สามารถแยกสิทธิ์ให้เจ้าหน้าที่เห็นข้อเสนอโครงการเฉพาะ TOR ที่เป็นของสำนักที่รับผิดชอบเท่านั้น
- ๔.๒.๓.๑๓ สามารถดาวน์โหลดเอกสารคู่มือการใช้งาน (Manual) สำหรับผู้ดูแลระบบ (Admin)
- ๔.๒.๓.๑๔ สามารถจัดการข้อมูลโครงการได้ โดยสามารถค้นหา เพิ่ม และแก้ไขข้อมูลโครงการได้
- ๔.๒.๓.๑๕ สามารถจัดการข้อมูลสาขาที่เชี่ยวชาญได้ ดังนี้
- (๑) สามารถค้นหา เพิ่ม ลบ และแก้ไขข้อมูลสาขาที่เชี่ยวชาญได้
 - (๒) ชื่อสาขา
 - (๓) รายละเอียดสาขา
 - (๔) สามารถตั้งค่าสถานะการใช้งานได้ (ใช้งาน/ไม่ใช้งาน)
- ๔.๒.๓.๑๖ สามารถจัดการข้อมูลผู้เชี่ยวชาญได้ อย่างน้อยดังนี้
- (๑) สามารถค้นหา เพิ่ม ลบ และแก้ไขข้อมูลผู้เชี่ยวชาญได้
 - (๒) รองรับการเพิ่มข้อมูลผู้เชี่ยวชาญ ได้แก่
 - (๑) ชื่อ-นามสกุล
 - (๒) สาขาที่เชี่ยวชาญ โดยจะต้องรองรับการเพิ่มสาขาที่เชี่ยวชาญมากกว่า ๑ สาขา
 - (๓) หน่วยงาน

- (๔) ข้อมูลติดต่อ เช่น เบอร์โทรศัพท์ อีเมล ที่อยู่
- (๓) แสดงข้อมูลโครงการที่ผู้เชี่ยวชาญมีชื่ออยู่ ของแต่ละโครงการได้ (รหัสโครงการ ชื่อโครงการ สถานะโครงการ)

๔.๒.๓.๑๗ สามารถจัดการข้อมูลผู้รับทุนได้ อย่างน้อยดังนี้

- (๑) สามารถเพิ่ม ลบ แก้ไข ข้อมูลผู้รับทุนได้
- (๒) เปลี่ยนสถานะ ใช้งาน, ไม่ใช้งาน ของผู้รับทุนได้

๔.๒.๓.๑๘ สามารถตั้งค่าการแจ้งเตือน สำหรับหัวหน้าโครงการ, ผู้ประสานงานโครงการ และเจ้าหน้าที่ได้

- (๑) รูปแบบการแจ้งเตือนกำหนดเป็นอีเมลและโมบายแอปพลิเคชัน
- (๒) สามารถค้นหาประวัติการแจ้งเตือนได้
- (๓) แสดงประวัติการแจ้งเตือนเพื่อตรวจสอบสถานะการส่งวันและเวลาที่ส่ง
- (๔) สามารถออกรายงานประวัติการแจ้งเตือนในรูปแบบ Excel หรือ CSV. ได้

๔.๒.๓.๑๙ สามารถจัดการข้อมูลกรรมการได้ อย่างน้อยดังนี้

- (๑) สามารถค้นหา เพิ่ม ลบ และแก้ไขข้อมูลกรรมการได้
- (๒) รองรับการเพิ่มข้อมูลกรรมการ ได้แก่
 - (๒.๑) ชื่อ-นามสกุล
 - (๒.๒) สาขาที่เชี่ยวชาญ โดยจะต้องรองรับการเพิ่มสาขาที่เชี่ยวชาญมากกว่า ๑ สาขา
 - (๒.๓) หน่วยงาน
 - (๒.๔) ข้อมูลติดต่อ เช่น เบอร์โทรศัพท์ อีเมล ที่อยู่
- (๓) แสดงข้อมูลโครงการที่กรรมการมีชื่ออยู่ของแต่ละโครงการได้ (รหัสโครงการ ชื่อโครงการ สถานะโครงการ)

๔.๒.๓.๒๐ สามารถแสดงประวัติการเข้าใช้งานได้

- (๑) สามารถค้นหาประวัติการเข้าใช้งานของผู้ใช้งาน รายวัน รายเดือน หรือ รายปีได้
- (๒) สามารถค้นหาประวัติการเข้าใช้งานในรูปแบบรายบุคคล, รายหน่วยงานได้
- (๓) สามารถส่งออกข้อมูลในรูปแบบ Excel หรือ CSV. ได้

๔.๒.๓.๒๑ สามารถลงทะเบียน โดยกรอกข้อมูล ชื่อ-นามสกุล อีเมล รหัสผ่าน เบอร์โทรศัพท์ (สำหรับรองรับการเข้าใช้งานระบบของเจ้าหน้าที่สำนักงาน กสทช. ที่ไม่ได้ล็อกอินเข้าสู่ระบบผ่าน Active Directory)

๔.๓ การติดตั้งและการทดสอบการใช้งานระบบ

ผู้รับจ้างต้องทดสอบและปรับปรุงแก้ไขระบบให้สามารถใช้งานได้สมบูรณ์ โดยมีรายละเอียด ดังนี้

๔.๓.๑ ต้องดำเนินการติดตั้งระบบบริหารจัดการทุน กทปส. ที่พัฒนาเสร็จสมบูรณ์แล้ว ลงบนคอมพิวเตอร์แม่ข่ายเสมือนของ สำนักงาน กสทช.

๔.๓.๒ ต้องทำการทดสอบการทำงานของระบบฯ ตามข้อ ๔ ให้ถูกต้องครบถ้วน

๔.๓.๓ ต้องทดสอบและประเมินผลความสามารถ ประสิทธิภาพ ความถูกต้องสมบูรณ์ ในการทำงานของระบบทั้งหมดและต้องปรับปรุงแก้ไขจนกว่าจะได้รับการลงนาม ยอมรับ (User Acceptance Test) จากผู้ใช้งานซึ่งเป็นเจ้าหน้าที่ของ สำนักงาน กสทช. ที่ได้รับมอบหมาย

๔.๔ รายงานผลการทดสอบ เอกสาร คู่มือ และอื่น ๆ

๔.๔.๑ ผู้รับจ้างจะต้องจัดทำเอกสารรายงานผลการติดตั้งระบบบริหารจัดการทุน กทปส. พร้อมแผนดูแลการสำรองและกู้คืนข้อมูล

๔.๔.๒ ผู้รับจ้างจะต้องจัดทำเอกสารรายงานผลการทดสอบการทำงานของระบบบริหารจัดการทุน กทปส. ว่าสามารถทำงานได้ครบถ้วนสมบูรณ์ตามความต้องการ โดยจะต้องผ่านความเห็นชอบจาก สำนักงาน กสทช.

๔.๔.๓ ผู้รับจ้างจะต้องจัดทำเอกสารข้อกำหนดความต้องการด้านซอฟต์แวร์ (System Requirement Specification : SRS) ตามภาคผนวก ๔ เพื่อให้คณะกรรมการ ตรวจสอบพัสดุพิจารณาก่อนการพัฒนาเพิ่มเติม โดยเอกสารข้อกำหนด ความต้องการด้านซอฟต์แวร์ ต้องมีรายละเอียดอย่างน้อยดังนี้

(๑) คำอธิบายระบบ (System Description)

(๒) ผังการทำงานระบบ (System Flow Diagram)

(๓) ออกแบบหน้าจอระบบ (Prototype)

(๓.๑) ตัวอย่างหน้าจอโปรแกรม (Screen Layout)

(๓.๒) ตัวอย่างรายงาน (Report Layout)

(๔) แผนการดำเนินการโครงการ (Project Master Plan)

(๕) เอกสารรายละเอียดโครงสร้างข้อมูล

(๕.๑) พจนานุกรมข้อมูล (Data Dictionary)

(๕.๒) แผนภาพแสดงความสัมพันธ์ระหว่างเอนทิตี (ER Diagram)

๔.๔.๔ เอกสารหรือรายงานอื่น ๆ ที่เกี่ยวข้อง (ถ้ามี)

๔.๔.๕ ผู้รับจ้างต้องจัดทำคู่มือการใช้งานระบบ (User manual) ประกอบไปด้วย ผู้ยื่นขอรับทุน เจ้าหน้าที่ และผู้ดูแลระบบ จำนวนอย่างละ ๓ เล่ม พร้อมจัดทำคู่มือ ดังกล่าวในรูปแบบของไฟล์อิเล็กทรอนิกส์ สำหรับนำไปเผยแพร่เพื่อสร้างความเข้าใจ ในการใช้งานระบบ

ทั้งนี้ ผู้รับจ้างจะต้องให้บริการบำรุงรักษาแก้ไขระบบฯ ให้สามารถใช้งานได้ตามปกติตลอด ระยะเวลาการรับประกัน ทั้งนี้ เมื่อมีการตรวจสอบแก้ไขใดๆ ที่เกี่ยวข้องกับระบบที่เสนอทั้งหมด และ Source Code ที่มีการแก้ไข ผู้รับจ้างจะต้องส่งรายงานผลการดำเนินการ คู่มือเอกสารต่างๆ ในส่วนที่มีการเปลี่ยนแปลงให้สำนักงาน กสทช. ทุกครั้งในรูปแบบไฟล์อิเล็กทรอนิกส์

๔.๕ ผู้รับจ้างต้องใช้พัสดุ ประเภทวัสดุ หรือครุภัณฑ์ที่ผลิตภายในประเทศ ที่ต้องดำเนินงานตามขอบเขต ของงานนี้ ไม่น้อยกว่าร้อยละ ๖๐ ของค่าพัสดุที่ใช้ในงานจ้าง (ถ้ามี) โดยต้องจัดทำแผนการใช้พัสดุ ดังกล่าวตามแบบที่กำหนดแนบท้ายขอบเขตของงานนี้ในภาคผนวก ๑ ส่งให้ผู้ว่าจ้างภายใน ๖๐ วัน นับถัดจากวันลงนามในสัญญา

ทศพร

๒๙๐

๕. บุคลากรในการดำเนินโครงการ

เพื่อให้การดำเนินงานตามขอบเขตของงานนี้ เป็นไปอย่างมีประสิทธิภาพผู้รับจ้างจะต้องจัดให้มีทีมงานที่มีความชำนาญในการบริหารโครงการ ออกแบบ และพัฒนาระบบบริหารจัดการทุน กทปส. เพื่อความสำเร็จตามวัตถุประสงค์โครงการ โดยต้องมีบุคลากรที่มีคุณสมบัติประสบการณ์ ตามจำนวนอย่างน้อย ดังนี้

ลำดับ	บุคลากรและคุณสมบัติ	จำนวน (คน)
๑	ผู้จัดการโครงการ (Project Manager) - สำเร็จการศึกษาไม่ต่ำกว่าปริญญาโท สาขาการบริหารจัดการ หรือสาขาเทคโนโลยีสารสนเทศ หรือสาขาวิทยาการคอมพิวเตอร์ หรือสาขาวิศวกรรมคอมพิวเตอร์ หรือสาขาอื่นที่เกี่ยวข้อง - มีประสบการณ์ด้านที่เกี่ยวข้องตามขอบเขตของงาน ไม่น้อยกว่า ๑๕ ปี - มีระยะเวลาดำเนินงานไม่น้อยกว่า ๘ (เดือน) (man-month)	๑
๒	นักวิเคราะห์ออกแบบระบบสารสนเทศ - สำเร็จการศึกษาไม่ต่ำกว่าปริญญาตรี สาขาเทคโนโลยีสารสนเทศ หรือสาขาวิทยาการคอมพิวเตอร์ หรือสาขาวิศวกรรมคอมพิวเตอร์ หรือสาขาอื่นที่เกี่ยวข้อง - มีประสบการณ์ด้านที่เกี่ยวข้องตามขอบเขตของงาน ไม่น้อยกว่า ๑๐ ปี - มีระยะเวลาดำเนินงานไม่น้อยกว่า ๑๐ (เดือน) (man-month)	๒
๓	นักออกแบบด้านการใช้งานและกราฟฟิก - สำเร็จการศึกษาไม่ต่ำกว่าปริญญาตรี สาขาเทคโนโลยีสารสนเทศ หรือสาขาวิทยาการคอมพิวเตอร์ หรือสาขาวิศวกรรมคอมพิวเตอร์ หรือสาขาอื่นที่เกี่ยวข้อง - มีประสบการณ์ด้านที่เกี่ยวข้องตามขอบเขตของงาน ไม่น้อยกว่า ๖ ปี - มีระยะเวลาดำเนินงานคนละไม่น้อยกว่า ๓ (เดือน) (man-month)	๑
๔	นักพัฒนาระบบ - สำเร็จการศึกษาไม่ต่ำกว่าปริญญาตรี สาขาเทคโนโลยีสารสนเทศ หรือสาขาวิทยาการคอมพิวเตอร์ หรือสาขาวิศวกรรมคอมพิวเตอร์ หรือสาขาอื่นที่เกี่ยวข้อง - มีประสบการณ์ด้านที่เกี่ยวข้องตามขอบเขตของงาน ไม่น้อยกว่า ๖ ปี - มีระยะเวลาดำเนินงานคนละไม่น้อยกว่า ๑๐ (เดือน) (man-month)	๑๑
๕	นักทดสอบระบบ - สำเร็จการศึกษาไม่ต่ำกว่าปริญญาตรี สาขาเทคโนโลยีสารสนเทศ หรือสาขาวิทยาการคอมพิวเตอร์ หรือสาขาวิศวกรรมคอมพิวเตอร์ หรือสาขาอื่นที่เกี่ยวข้อง - มีประสบการณ์ด้านที่เกี่ยวข้องตามขอบเขตของงาน ไม่น้อยกว่า ๖ ปี - มีระยะเวลาดำเนินงานคนละไม่น้อยกว่า ๗ (เดือน) (man-month)	๔
๖	ผู้เชี่ยวชาญด้านระบบฐานข้อมูล - สำเร็จการศึกษาไม่ต่ำกว่าปริญญาตรี สาขาเทคโนโลยีสารสนเทศ หรือสาขาวิทยาการคอมพิวเตอร์ หรือสาขาวิศวกรรมคอมพิวเตอร์ หรือสาขาอื่นที่เกี่ยวข้อง - มีประสบการณ์ด้านที่เกี่ยวข้องตามขอบเขตของงาน ไม่น้อยกว่า ๑๑ ปี - มีระยะเวลาดำเนินงานไม่น้อยกว่า ๓ (เดือน) (man-month)	๑

ลำดับ	บุคลากรและคุณสมบัติ	จำนวน (คน)
๗	วิศวกรคอมพิวเตอร์และเครือข่าย - สำเร็จการศึกษาไม่ต่ำกว่าปริญญาตรี สาขาเทคโนโลยีสารสนเทศ หรือสาขา วิทยาการคอมพิวเตอร์ หรือสาขาวิศวกรรมคอมพิวเตอร์ หรือสาขาอื่นที่เกี่ยวข้อง - มีประสบการณ์ด้านที่เกี่ยวข้องตามขอบเขตของงาน ไม่น้อยกว่า ๖ ปี - มีระยะเวลาดำเนินงานไม่น้อยกว่า ๓ (เดือน) (man-month)	๑
๘	ผู้ประสานงานโครงการ - สำเร็จการศึกษาไม่ต่ำกว่าปริญญาตรี - มีประสบการณ์ด้านที่เกี่ยวข้องตามขอบเขตของงาน ไม่น้อยกว่า ๖ ปี - มีระยะเวลาดำเนินงานไม่น้อยกว่า ๑๒ (เดือน) (man-month)	๑

ทั้งนี้ บุคลากรลำดับ ๑ - ๗ กรณีกำหนดคุณสมบัติการศึกษาระดับปริญญาตรีจะต้องจบการศึกษาระดับปริญญาตรีมากกว่า ๑๐ ปี

๖. ระยะเวลาดำเนินการ

ระยะเวลาในการดำเนินการ ๓๖๕ วัน นับถัดจากวันลงนามในสัญญา

๗. หลักเกณฑ์ในการพิจารณาคัดเลือกข้อเสนอ

การจัดจ้างครั้งนี้เป็นงานที่มีความซับซ้อนด้านเทคนิค ซึ่งผู้ยื่นข้อเสนอต้องเสนอให้เห็นถึงวิธีการออกแบบและการทำงานของเว็บไซต์ เพื่อแสดงให้เห็นถึงความเข้าใจในทุกหัวข้อตามขอบเขตของงาน โดยละเอียด ซึ่งข้อเสนอเกี่ยวกับวิธีการออกแบบและการทำงานของเว็บไซต์ หรือคุณสมบัติของผู้ยื่นข้อเสนอ มีคุณสมบัติที่ไม่อยู่บนพื้นฐานเดียวกัน ต้องคำนึงถึงเทคโนโลยี / คุณสมบัติและขีดความสามารถของผู้ยื่นข้อเสนอ ซึ่งมีข้อเสนอเกี่ยวกับแนวคิด วิธีการดำเนินงานตามขอบเขตงานที่ไม่อยู่ในฐานเดียวกันส่งผลให้เกิดปัญหาในการพิจารณาคัดเลือกข้อเสนอ จึงกำหนดให้มีการยื่นข้อเสนอทางด้านเทคนิคเพื่อพิจารณาคัดเลือกข้อเสนอด้านเทคนิคผ่านเกณฑ์ขั้นต่ำก่อน ตามพระราชบัญญัติการจัดซื้อจัดจ้างและการบริหารพัสดุภาครัฐ พ.ศ. ๒๕๖๐ มาตรา ๖๕ และระเบียบกระทรวงการคลังว่าด้วยการจัดซื้อจัดจ้างและการบริหารพัสดุภาครัฐ พ.ศ. ๒๕๖๐ ข้อ ๘๓ (๓) โดยผู้ยื่นข้อเสนอที่ผ่านการพิจารณาข้อเสนอด้านเทคนิคแล้ว สำนักงาน กสทช. จะพิจารณาด้วยเกณฑ์ราคาและเกณฑ์อื่นๆ (ข้อเสนอทางด้านเทคนิค) มีสัดส่วนน้ำหนักระหว่างเกณฑ์ด้านราคาเท่ากับร้อยละ ๓๐ และเกณฑ์อื่นๆ (ข้อเสนอด้านเทคนิค) ร้อยละ ๗๐ โดยมีหลักเกณฑ์และวิธีการพิจารณาคัดเลือกข้อเสนอ ดังนี้

๗.๑ การพิจารณาเกณฑ์อื่น (ข้อเสนอด้านเทคนิคและข้อเสนออื่น) (น้ำหนักร้อยละ ๗๐)

๗.๑.๑ หัวข้อในการพิจารณา

๗.๑.๑.๑ แผนการดำเนินงานและวิธีการดำเนินงาน น้ำหนักร้อยละ ๔๐ ประกอบด้วย

(๑) แผนการดำเนินงานของโครงการอย่างละเอียด

แต่ละขั้นตอนที่สอดคล้องกับระยะเวลาดำเนินโครงการ

(๒) รายละเอียดการออกแบบ พร้อมอธิบายความเข้าใจในวิธีดำเนินการ

ตามขอบเขตของงาน ในรูปแบบแผนภาพลำดับขั้นตอนการทำงาน (Flowchart)

- (๓) ความเข้าใจขั้นตอนการเชื่อมต่อระบบต่างๆ ทั้งภายในและภายนอกที่เกี่ยวข้องกับการพัฒนาระบบฯ
 (๔) ขั้นตอนการสำรองข้อมูล (Backup) และการกู้คืนข้อมูล (Recovery) ในระบบจัดเก็บข้อมูล Database

๗.๑.๑.๒ ผลงานและประสบการณ์ของผู้ยื่นข้อเสนอ **น้ำหนักร้อยละ ๒๐**

พิจารณาจากผลงานตามคุณสมบัติของผู้ยื่นข้อเสนอ ในข้อ ๓.๒ โดยพิจารณาผลงานเชิงคุณภาพ และเชิงปริมาณ โดยพิจารณาผลงานที่ตรงหรือใกล้เคียงและมีมูลค่าไม่น้อยกว่าที่กำหนดเท่านั้น

๗.๑.๑.๓ คุณสมบัติและประสบการณ์ของบุคลากร **น้ำหนักร้อยละ ๑๐**

พิจารณาคุณสมบัติและประสบการณ์ของบุคลากรแต่ละคน

๗.๑.๒ ในการพิจารณาให้คะแนนข้อเสนอด้านเทคนิคและข้อเสนออื่นตามหัวข้อดังกล่าวข้างต้น คณะกรรมการฯ จะเชิญผู้ยื่นข้อเสนอเข้าอธิบายรายละเอียด ชี้แจงวิธีการออกแบบและพัฒนาระบบ และตอบข้อซักถาม ตามวัน เวลาและสถานที่ คณะกรรมการฯ กำหนด (ภายใน ๕ วันทำการนับถัดจากวันยื่นข้อเสนอ) เพื่อประกอบการพิจารณาให้คะแนน รายละเอียดหัวข้อและหัวข้อย่อยและวิธีการให้คะแนนตามภาคผนวก ๒ ทั้งนี้ ข้อเสนอด้านเทคนิคที่ผ่านเกณฑ์การพิจารณาจะต้องได้รับคะแนนรวมเมื่อถ่วงน้ำหนักแล้วไม่น้อยกว่าร้อยละ ๘๐ (ไม่น้อยกว่า ๕๖ คะแนน)

๗.๑.๓ ข้อเสนอด้านเทคนิคที่ผ่านเกณฑ์การพิจารณาตามข้อ ๗.๑ จะได้รับการประเมินค่าประสิทธิภาพต่อราคา (Price Performance) อีกครั้งหนึ่งตามสัดส่วนเกณฑ์ราคา และเกณฑ์ข้อเสนอด้านเทคนิคที่กำหนด โดยคณะกรรมการฯ จะบันทึกผลการให้คะแนนข้อเสนอด้านเทคนิคและข้อเสนออื่นในระบบการจัดซื้อจัดจ้างภาครัฐด้วยอิเล็กทรอนิกส์ (Electronic Government Procurement : e-GP) ของกรมบัญชีกลาง ซึ่งกล่าวคือ ระบบ e-GP

๗.๒ การพิจารณาเกณฑ์ราคา (ข้อเสนอด้านราคา) (น้ำหนักร้อยละ ๓๐)

ระบบการจัดซื้อจัดจ้างภาครัฐ (Electronic Government Procurement :e-GP) จะพิจารณาให้คะแนนเกณฑ์ราคาและเกณฑ์อื่น (ข้อเสนอด้านเทคนิค) ในระบบ โดยข้อเสนอด้านราคาของผู้ยื่นข้อเสนอ ต่ำสุด จะได้คะแนนเต็ม และข้อด้านราคาของผู้ยื่นข้อเสนอรายอื่นจะได้คะแนนลดหลั่นลงตามช่วงห่างของราคาซึ่งเป็นการคำนวณคะแนนในระบบ e-GP

๗.๓ การพิจารณาข้อเสนอที่ได้รับการคัดเลือก

ระบบ e-GP จะรวมคะแนนข้อเสนอด้านเทคนิคและข้อเสนออื่น (เกณฑ์อื่น) รวมกับข้อเสนอด้านราคา (เกณฑ์ราคา) ตามสัดส่วนเกณฑ์อื่นร้อยละ ๗๐ และเกณฑ์ราคาร้อยละ ๓๐ และจัดเรียงตามคะแนนไว้ ๓ ลำดับ ผู้ยื่นข้อเสนอที่ผ่านการพิจารณาข้อเสนอด้านเทคนิคหรือข้อเสนออื่นตามข้อ ๗.๑ ได้รับคะแนนประเมินเกณฑ์ราคาและเกณฑ์อื่นรวมสูงสุดจะได้รับการคัดเลือก และสำนักงาน กสทช. โดยคณะกรรมการพิจารณาผลการประกวดราคาอิเล็กทรอนิกส์ จะพิจารณาเจรจาต่อรองราคาตามที่เห็นสมควรเพื่อประโยชน์ของสำนักงาน กสทช. ต่อไป

AmB

Wol

Nishin

๗.๔ การจัดทำเอกสารข้อเสนอ

เพื่อประกอบการพิจารณาคัดเลือกข้อเสนอตามเกณฑ์การพิจารณาดังกล่าวข้างต้น ผู้ยื่นข้อเสนอมustจัดทำข้อเสนอตามรายการและแบบกำหนดในเอกสารประกวดราคาจ้างด้วยวิธีประกวดราคาอิเล็กทรอนิกส์ (e-bidding) และยื่นเสนอในระบบ e-GP อย่างน้อย ดังนี้

๗.๔.๑ เอกสารแสดงคุณสมบัติทั่วไปของผู้ยื่นข้อเสนอ : ให้จัดทำตามรายการเอกสารหลักฐานที่กำหนดในประกาศประกวดราคาจ้างด้วยวิธีประกวดราคาอิเล็กทรอนิกส์ และเอกสารประกวดราคาจ้างด้วยวิธีประกวดราคาอิเล็กทรอนิกส์ (e-bidding) และเอกสารหลักฐานผลงานของผู้ยื่นข้อเสนอตามคุณสมบัติของผู้ยื่นข้อเสนอ ในข้อ ๓.๒

๗.๔.๒ เอกสารข้อเสนอด้านเทคนิคหรือข้อเสนออื่น : ประกอบด้วย

๗.๔.๒.๑ การอธิบายแผนการดำเนินงานของโครงการอย่างละเอียดแต่ละขั้นตอน ที่สอดคล้องกับระยะเวลาดำเนินโครงการ รายละเอียดการออกแบบ พร้อมอธิบายความเข้าใจในวิธีดำเนินการตามขอบเขตของงาน ในรูปแบบแผนภาพลำดับขั้นตอนการทำงาน (Flowchart) ความเข้าใจ ขั้นตอนการเชื่อมต่อระบบต่างๆ ทั้งภายในและภายนอกที่เกี่ยวข้องกับการพัฒนาระบบฯ ขั้นตอนการสำรองข้อมูล (Backup) และการกู้คืนข้อมูล (Recovery) ในระบบจัดเก็บข้อมูล Database

๗.๔.๒.๒ ผลงานและประสบการณ์ของผู้ยื่นข้อเสนอ โดยสามารถจัดส่งเอกสารหลักฐานของผลงานตามที่กำหนดขอบเขตของงานข้อ ๓.๒ จำนวนไม่น้อยกว่า ๑ ผลงาน

๗.๔.๒.๓ คุณสมบัติและประสบการณ์ของบุคลากรของผู้ยื่นข้อเสนอ โดยจะต้องแสดงรายละเอียดคุณวุฒิการศึกษา และประสบการณ์ทำงานของบุคลากรแต่ละตำแหน่ง พร้อมเอกสารหลักฐานอ้างอิงโดยครบถ้วน

๗.๔.๓ ข้อเสนอด้านราคา : ผู้ยื่นข้อเสนอจะต้องเสนอราคาตามแบบที่กำหนดในเอกสารประกวดราคาจ้างด้วยวิธีประกวดราคาอิเล็กทรอนิกส์ที่กำหนด และเสนอราคาในระบบการจัดซื้อจัดจ้างภาครัฐด้วยอิเล็กทรอนิกส์ (ระบบ e-GP) ของกรมบัญชีกลาง โดยราคารวมค่าภาษีมูลค่าเพิ่มและค่าใช้จ่ายทั้งปวงด้วยแล้ว

๘. วงเงินงบประมาณ

งบประมาณดำเนินการภายในวงเงิน ๑๒,๐๐๐,๐๐๐.๐๐ บาท (สิบสองล้านบาทถ้วน) ซึ่งได้รวมภาษีมูลค่าเพิ่มและค่าใช้จ่ายทั้งปวงไว้ด้วยแล้ว โดยเบิกจ่ายจากเงินงบประมาณรายจ่ายประจำปี ๒๕๖๙ จำนวน ๒,๔๐๐,๐๐๐.๐๐ บาท (สองล้านสี่แสนบาทถ้วน) และผูกพันงบประมาณประจำปี ๒๕๗๐ จำนวน ๙,๖๐๐,๐๐๐.๐๐ บาท (เก้าล้านหกแสนบาทถ้วน) สำนักกองทุนวิจัยและพัฒนา รายจ่ายโครงการโครงการพัฒนาระบบบริหารจัดการทุน กทปส.

AmB

AmB

๙. งวดงานและการจ่ายเงิน

ระยะเวลาดำเนินการภายใน ๓๖๕ วัน นับถัดจากวันลงนามในสัญญา โดยสำนักงาน กสทช. กำหนดจ่ายเงินให้แก่ผู้รับจ้าง จำนวน ๓ งวด ดังนี้

ข้อ	งวดงาน	รายการส่งมอบงาน	ระยะเวลาส่งมอบงาน	กำหนดจ่ายเงินค่าจ้างให้แก่ผู้รับจ้าง
๙.๑	งวดที่ ๑	ส่งมอบงานตามข้อ ๔.๑.๑, ๔.๕	ภายใน ๓๐ วันนับถัดจากวันลงนามในสัญญา	ร้อยละ ๒๐ ของค่าจ้าง เมื่อผู้รับจ้างได้ส่งมอบงวดงานที่ ๑
๙.๒	งวดที่ ๒	ส่งมอบงานตามข้อ ๔.๑.๒	ภายใน ๑๒๐ วันนับถัดจากวันลงนามในสัญญา	และงวดงานที่ ๒ แล้วเสร็จ และคณะกรรมการตรวจรับพัสดุ ได้ตรวจรับงานเรียบร้อยแล้ว
๙.๓	งวดที่ ๓	ส่งมอบงานตามข้อ ๔.๑.๓ - ๔.๑.๑๔, ๔.๒ - ๔.๓	ภายใน ๓๐๐ วันนับถัดจากวันลงนามในสัญญา	ร้อยละ ๖๐ ของค่าจ้าง เมื่อผู้รับจ้างได้ส่งมอบงวดงานที่ ๓ แล้วเสร็จ และคณะกรรมการตรวจรับพัสดุ ได้ตรวจรับงานเรียบร้อยแล้ว
๙.๔	งวดที่ ๔	ส่งมอบงานตามข้อ ๔.๑.๑๕, ๔.๔	ภายใน ๓๖๕ วันนับถัดจากวันลงนามในสัญญา	ร้อยละ ๒๐ ของค่าจ้าง เมื่อผู้รับจ้างได้ส่งมอบงวดงานที่ ๔ แล้วเสร็จ และคณะกรรมการตรวจรับพัสดุ ได้ตรวจรับงานเรียบร้อยแล้ว

๑๐. การรับประกันผลงาน

ผู้รับจ้างต้องรับประกันระบบที่เสนอทั้งหมดเป็นระยะเวลา ๑ ปีนับตั้งแต่วันที่ สำนักงาน กสทช. อนุมัติระบบไว้ใช้งานโดยสมบูรณ์ ดังนี้

- ๑๐.๑ หากระบบเกิดการชำรุดเสียหาย อันเนื่องมาจากการใช้งานตามปกติ อันเกิดจากความบกพร่องในเรื่องการพัฒนาระบบของผู้รับจ้าง กรณีที่เป็นข้อผิดพลาดทั่วไปที่ไม่ส่งผลให้ระบบมีการหยุดให้บริการ ภายใน ๘ ชั่วโมง กรณีเป็นข้อผิดพลาดที่มีผลร้ายแรง ทำให้ระบบหยุดการให้บริการ ภายใน ๔ ชั่วโมง นับจากเวลาที่ได้รับการแจ้งผ่านทาง e-Mail ที่สำนักงาน กสทช. กำหนดไว้ โดยไม่คิดค่าใช้จ่ายใดๆ ทั้งสิ้น พร้อมส่งรายงานปัญหาที่เกิดขึ้นพร้อมวิธีการแก้ไขเสนอคณะกรรมการตรวจรับฯ
- ๑๐.๒ ผู้รับจ้างต้องจัดให้มีบริการ Help Desk เพื่อรับแก้ไขปัญหาในวันเวลาทำงานตั้งแต่ ๐๘.๓๐ - ๑๖.๓๐ น. โดยหลังจากวิเคราะห์และแก้ไขปัญหาแล้ว ผู้รับจ้างต้องส่งรายงานเพื่อแจ้งสาเหตุและวิธีการดำเนินการแก้ไขปัญหาให้สำนักงาน กสทช. ทุกครั้งภายใน ๕ วันทำการ ในรูปแบบไฟล์อิเล็กทรอนิกส์
- ๑๐.๓ ผู้รับจ้างต้องปฏิบัติตามข้อตกลงระดับการให้บริการ (Service Level Agreement: SLA) บำรุงรักษา ซ่อมแซม แก้ไขและปรับปรุงโปรแกรมประยุกต์ที่เสนอทั้งหมด โดยเริ่มนับเวลาตั้งแต่ผู้รับจ้างได้รับแจ้งจากผู้ว่าจ้าง โดยเจ้าหน้าที่ที่ได้รับมอบหมายจากผู้ว่าจ้าง ได้แก่ คณะกรรมการตรวจรับพัสดุ หรือเจ้าหน้าที่ผู้รับผิดชอบในการดูแลคอมพิวเตอร์ ผ่านทางโทรศัพท์ e-Mail address หรือผ่าน Messaging App/Chat App เช่น Line, Facebook เป็นต้น โดยถือว่าเป็นส่วนหนึ่งของการแจ้งเหตุขัดข้อง สามารถนำมาคิดระยะเวลาการคำนวณระยะเวลาตามระดับการให้บริการ (SLA) ที่มีรายละเอียด ดังนี้

ระดับความรุนแรงของปัญหา	สถานการณ์	ช่องทางการให้บริการ	ระยะเวลาการตอบสนองและติดตามการแก้ไขปัญหา
ระดับ ๑ : สูง	ระบบไม่สามารถใช้งานได้	บริการแก้ไขปัญหาแบบ Remote Access /Onsite	ตอบสนองภายใน ๒ ชั่วโมง และแก้ไขปัญหาให้แล้วเสร็จภายใน ๘ ชั่วโมง
ระดับ ๒ : ปานกลาง	บางส่วนไม่สามารถใช้งานได้ ซึ่งไม่กระทบกับการทำงานของระบบ	ณ. จุดรับการติดต่อประสานงาน หรือ Remote Access	ตอบสนองภายใน ๒ ชั่วโมง และแก้ไขปัญหาให้แล้วเสร็จภายใน ๒๔ ชั่วโมง
ระดับ ๓ : ต่ำ	คำแนะนำเกี่ยวกับการใช้งานระบบ โดยระบบ ยังใช้งานได้ตามปกติ	ณ. จุดรับการติดต่อประสานงาน หรือ Remote Access	ตอบสนองและแจ้งผลการแก้ไขตามกำหนดที่ตกลงกับผู้แจ้งฯ

๑๑. อัตราค่าปรับ

หากผู้รับจ้างส่งมอบงานตามระยะเวลาที่ สำนักงาน กสทช. กำหนด รวมทั้งต้องจัดให้มีบริการด้วยเงื่อนไขคุณภาพการให้บริการ (Service Level Agreement) มิฉะนั้นต้องยินยอมให้ผู้ว่าจ้างปรับ ดังนี้

- ๑๑.๑ หากผู้รับจ้างไม่ทำงานให้เป็นไปตามขอบเขตงานที่ให้แล้วเสร็จภายในกำหนด สำนักงาน กสทช. จะทำการปรับเป็นรายวันในอัตราร้อยละ ๐.๑๐ ของค่าจ้างตามสัญญา จนกว่าจะส่งมอบงานครบถ้วนถูกต้อง
- ๑๑.๒ การปรับกรณีคุณภาพการบริการตลอดระยะเวลาประกัน
 - ๑๑.๒.๑ หากผู้รับจ้างไม่จัดให้มีบริการ Help Desk ตามข้อ ๑๐.๒ สำนักงาน กสทช. จะทำการปรับเป็นรายวันในอัตราร้อยละ ๐.๐๕ ของค่าจ้างตามสัญญานับตั้งแต่วันที่ครบกำหนดที่ต้องดำเนินงาน จนถึงวันที่สามารถจัดให้มีบริการครบถ้วนถูกต้อง
 - ๑๑.๒.๒ หากผู้รับจ้างไม่ทำการหรือใช้เวลาทำการเกินกำหนดในการบริการปรับปรุงแก้ไขข้อขัดข้องในการใช้งาน ตาม Service Level Agreement ตามข้อ ๑๐.๓ สำนักงาน กสทช. จะทำการปรับคุณภาพการบริการในอัตราชั่วโมงละร้อยละ ๐.๐๓๕ ของวงเงิน ค่าจ้างตามสัญญา เศษของชั่วโมงให้นับเป็น ๑ ชั่วโมง
- ๑๑.๓ ค่าปรับตามข้อ ๑๑ ผู้รับจ้างต้องชำระค่าปรับภายใน ๗ วันทำการนับถัดจากวันที่ได้รับแจ้งเป็นหนังสือจาก สำนักงาน กสทช. มิฉะนั้น สำนักงาน กสทช. จะทำการบังคับเอาจากหลักประกันสัญญา ซึ่งกรณีเช่นนี้ ผู้รับจ้างมีภาระหน้าที่ต้องวางหลักประกัน สัญญาเพิ่มเติมให้ครบถ้วนตลอดระยะเวลาการรับประกันตามสัญญาด้วย

๑๒. การปฏิบัติตามกฎหมายที่เกี่ยวข้อง

- ๑๒.๑ ผู้รับจ้างต้องดำเนินการให้สอดคล้องตามพระราชบัญญัติพระราชบัญญัติการรักษาความมั่นคงปลอดภัยไซเบอร์ พ.ศ. ๒๕๖๒ รวมถึงกฎหมายลำดับรอง ประกาศ หรือระเบียบที่เกี่ยวข้อง ประมวลแนวทางการปฏิบัติด้านการรักษาความมั่นคงปลอดภัยไซเบอร์ นโยบายและแนวปฏิบัติในการรักษาความมั่นคงปลอดภัยด้านสารสนเทศของสำนักงาน กสทช. เอกสารเผยแพร่สามารถศึกษารายละเอียดหรือ download ในเว็บไซต์สำนักงาน กสทช. (www.nbtc.go.th)

Amr

Wong

- ๑๒.๒ ผู้รับจ้างต้องดำเนินการตามพระราชบัญญัติพระราชบัญญัติคุ้มครองข้อมูลส่วนบุคคล พ.ศ. ๒๕๖๒ รวมถึงกฎหมายลำดับรอง ประกาศ หรือระเบียบที่เกี่ยวข้อง และปฏิบัติตามเงื่อนไขและรายละเอียดตามที่กำหนดไว้ในข้อตกลงการประมวลผลข้อมูลส่วนบุคคล (DPA) ที่จัดทำขึ้นระหว่างผู้รับจ้างกับสำนักงาน กสทช. ในกรณีที่ผู้รับจ้างมีการประมวลผล (เก็บรวบรวม ใช้ เปิดเผย) ข้อมูลส่วนบุคคลภายใต้ขอบเขตของงาน (ภาคผนวก ๕) (ถ้ามี)

๑๓. เงื่อนไขอื่นๆ

- ๑๓.๑ กรรมสิทธิ์ของข้อมูลเอกสาร ผลการสำรวจ วิเคราะห์ และศึกษาทั้งหมดที่ใช้ในการศึกษา และออกแบบรายละเอียด และชุดคำสั่งของระบบที่พัฒนาขึ้น (Source Code) ของโครงการนี้ ซึ่งผู้รับจ้างต้องปฏิบัติให้กับสำนักงาน กสทช. ตามสัญญาจะตกเป็นกรรมสิทธิ์ของสำนักงาน กสทช. โดยผู้รับจ้างจะต้องส่งมอบเอกสารดังกล่าวที่ครบถ้วนสมบูรณ์ทั้งหมดให้แก่สำนักงาน กสทช. และผู้รับจ้างจะไม่มอบข้อมูลเอกสารและผลการดำเนินการตามสัญญาแก่ผู้ใดหากไม่ได้รับความยินยอมเป็นลายลักษณ์อักษรจากสำนักงาน กสทช. เสียก่อน
- ๑๓.๒ ผู้รับจ้างจะต้องรับผิดชอบต่อการละเมิดทบัญญัติแห่งกฎหมายลิขสิทธิ์ของบุคคลที่สาม ซึ่งผู้รับจ้างนำมาใช้ในการปฏิบัติงานตามสัญญานี้ หากผู้รับจ้างทำผิดละเมิดต่อกฎหมายลิขสิทธิ์ของบุคคลที่สามเป็นเหตุให้ผู้ว่าจ้างเกิดความเสียหายจากสัญญานี้ด้วย ผู้รับจ้างต้องรับผิดชอบใช้ค่าเสียหายอันพึงมีต่อสำนักงาน กสทช. ตามความเป็นจริง
- ๑๓.๓ สำนักงาน กสทช. สงวนสิทธิ์มิให้ผู้รับจ้างนำเอกสารต้นฉบับที่ได้รับจากสำนักงาน กสทช. ไปเผยแพร่กับบุคคลอื่นๆ
- ๑๓.๔ ผู้รับจ้างต้องส่งรายงานผลการใช้พัสดุในประเทศพร้อมกับการส่งมอบงาน เพื่อให้คณะกรรมการตรวจรับพัสดุตรวจสอบด้วย (ถ้ามี)
- ๑๓.๕ ผู้ยื่นข้อเสนอที่ได้รับการคัดเลือกจะต้องจัดทำแผนการดำเนินงานให้บรรลุความสำเร็จตามขอบเขตของงานภายในระยะเวลาที่กำหนดตามสัญญา โดยแสดงรายละเอียดแผนการดำเนินการและร้อยละของความสำเร็จของงานแต่ละเดือน ส่งให้คณะกรรมการตรวจรับพัสดุภายใน ๑๕ วันนับถัดจากวันลงนามในสัญญา เพื่อกำกับและติดตามความก้าวหน้าในผลการดำเนินงาน ทั้งนี้ แผนการดำเนินงานดังกล่าว สำนักงาน กสทช. ถือเป็นส่วนหนึ่งของสัญญา

๑๔. ข้อสงวนสิทธิ์

- ๑๔.๑ สำนักงาน กสทช. สงวนสิทธิ์ในการเปลี่ยนแปลง เพิ่ม ลด เนื้องานให้สอดคล้องกับข้อเท็จจริงในการดำเนินโครงการฯ โดยการเปลี่ยนแปลงดังกล่าวจะใช้ราคาต่อหน่วยในสัญญาที่ได้ลงนามไว้ เป็นฐานในการคำนวณเพื่อปรับเพิ่มหรือลดวงเงินในการดำเนินโครงการฯ ดังกล่าว
- ๑๔.๒ ในกรณีที่สำนักงาน กสทช. มีความจำเป็นไม่อาจทำสัญญาการจ้างได้ หรือมีเหตุจำเป็นอื่นๆ ที่เป็นอุปสรรค สำนักงาน กสทช. ขอสงวนสิทธิ์ที่จะยกเลิกการดำเนินการจัดจ้างครั้งนี้ได้ทุกขั้นตอน โดยผู้ยื่นข้อเสนอไม่อาจเรียกร้องให้สำนักงาน กสทช. ต้องรับผิดชอบค่าใช้จ่ายหรือชำระค่าใช้จ่ายใดๆ ให้แก่ผู้ยื่นข้อเสนอ

ตารางการจัดทำแผนการใช้พัสดุที่ผลิตภายในประเทศ

รายการพัสดุหรือครุภัณฑ์ที่ใช้ในโครงการ แผนการใช้พัสดุที่ผลิตภายในประเทศ

ลำดับ	รายการ	หน่วย	ปริมาณ	ราคาต่อ หน่วย (บาท)	เป็นเงิน (รวม)	พัสดุใน ประเทศ	พัสดุ ต่างประเทศ
๑							
๒							
๓							
๔							
๕							
รวม							
อัตรา (ร้อยละ)							

ลงชื่อ(คู่สัญญาฝ่ายผู้รับจ้าง)

()

เกณฑ์การให้คะแนนข้อเสนอด้านเทคนิค

๑. แผนการดำเนินงานและวิธีการดำเนินงาน ๑๐๐ คะแนน (คิดเป็นน้ำหนักร้อยละ ๔๐)

จำนวนคะแนน	รายละเอียดการให้คะแนน
๒๐ คะแนน	แผนการดำเนินงานของโครงการอย่างละเอียดแต่ละขั้นตอนที่สอดคล้องกับระยะเวลาดำเนินโครงการ
๓๕ คะแนน	รายละเอียดการออกแบบ พร้อมอธิบายความเข้าใจในวิธีดำเนินการตามขอบเขตของงาน ในรูปแบบแผนภาพลำดับขั้นตอนการทำงาน (Flowchart)
๒๕ คะแนน	ความเข้าใจขั้นตอนการเชื่อมต่อระบบต่างๆ ทั้งภายในและภายนอกที่เกี่ยวข้องกับการพัฒนาระบบฯ
๒๐ คะแนน	ขั้นตอนการสำรองข้อมูล (Backup) และการกู้คืนข้อมูล (Recovery) ในระบบจัดเก็บข้อมูล Database

วิธีการให้คะแนน : การให้คะแนนในหัวข้อนี้ จะพิจารณาให้คะแนนแต่ละหัวข้อจากข้อเสนอที่อธิบายแต่ละหัวข้อแผนการดำเนินงานของโครงการอย่างละเอียดแต่ละขั้นตอนที่สอดคล้องกับระยะเวลาดำเนินโครงการ รายละเอียดการออกแบบ พร้อมอธิบายความเข้าใจในวิธีดำเนินการตามขอบเขตของงาน ในรูปแบบแผนภาพลำดับขั้นตอนการทำงาน (Flowchart) ความเข้าใจขั้นตอนการเชื่อมต่อระบบต่างๆ ทั้งภายในและภายนอกที่เกี่ยวข้องกับการพัฒนาระบบฯ ขั้นตอนการสำรองข้อมูล (Backup) และการกู้คืนข้อมูล (Recovery) ในระบบจัดเก็บข้อมูล Database ตามขอบเขตของงาน ครบถ้วน ชัดเจน และจัดลำดับตามเนื้อหาการอธิบาย เพื่อให้คะแนน ดังนี้

- | | |
|--|------------------|
| (A) อธิบายได้ชัดเจนครบถ้วนตามขอบเขตของงาน | ได้คะแนน ๑๐๐% |
| (B) อธิบายได้ชัดเจนครบถ้วน แต่ขาดความสมบูรณ์เพียงบางส่วน | ได้คะแนน ๙๐% |
| (C) อธิบายได้ชัดเจนครบถ้วน แต่ขาดความสมบูรณ์หลายส่วน | ได้คะแนน ๘๐% |
| (D) อธิบายไม่ชัดเจนหรือไม่ครบถ้วนตามขอบเขตของงาน | ได้คะแนน ๕๐% |
| (E) ไม่อธิบายในหัวข้อนั้น ๆ | ไม่มีการให้คะแนน |

ทั้งนี้ คณะกรรมการฯ จะอธิบายถึงความไม่สมบูรณ์ครบถ้วนหรือชัดเจน และเหตุผลการให้คะแนนแต่ละหัวข้อระดับของผู้ยื่นข้อเสนอแต่ละรายโดยละเอียด

๒. ผลงานและประสบการณ์ของผู้ยื่นข้อเสนอ ๑๐๐ คะแนน (คิดเป็นน้ำหนักร้อยละ ๒๐)

๒.๑ ผลงานเชิงคุณภาพ ๕๐ คะแนน (น้ำหนักร้อยละ ๑๐)	
จำนวนคะแนน	รายละเอียดการให้คะแนน
๓๐ คะแนน	มูลค่าผลงาน ๖,๐๐๐,๐๐๐.๐๐ - ๘,๔๐๐,๐๐๐.๐๐ บาท
๔๐ คะแนน	มูลค่าผลงาน ๘,๔๐๐,๐๐๑.๐๐ - ๑๐,๒๐๐,๐๐๐.๐๐ บาท
๕๐ คะแนน	มูลค่าผลงานมากกว่า ๑๐,๒๐๐,๐๐๑.๐๐

วิธีการให้คะแนน : พิจารณาให้คะแนนเฉพาะผลงานตามคุณสมบัติผู้ยื่นข้อเสนอข้อ ๓.๒ โดยพิจารณาจากมูลค่าของผลงานที่ยื่นเสนอซึ่งมีมูลค่ามากที่สุดเพียงผลงานเดียว

๒.๒ ผลงานเชิงปริมาณ ๕๐ คะแนน (น้ำหนักร้อยละ ๑๐)	
จำนวนคะแนน	รายละเอียดการให้คะแนน
๓๐ คะแนน	มีผลงานชนิด/ประเภทที่กำหนด จำนวน ๑ โครงการ
๔๐ คะแนน	มีผลงานชนิด/ประเภทที่กำหนด จำนวน ๒ โครงการ
๕๐ คะแนน	มีผลงานชนิด/ประเภทที่กำหนด จำนวนมากกว่า ๒ โครงการ
วิธีการให้คะแนน : พิจารณาให้คะแนนเฉพาะผลงานตามคุณสมบัติผู้ยื่นข้อเสนอข้อ ๓.๒ โดยพิจารณาจากผลงานที่มีลักษณะและประเภทงานตรงตามเกณฑ์ที่กำหนด	

๓. คุณสมบัติ ประสบการณ์ และจำนวนบุคลากร ๑๐๐ คะแนน (น้ำหนักร้อยละ ๑๐)

บุคลากรจะต้องแสดงรายละเอียดคุณวุฒิการศึกษา ความเชี่ยวชาญหรือประสบการณ์และบุคลากรสนับสนุน (ถ้ามี) แต่ละคนที่รับผิดชอบโครงการ พร้อมเอกสาร หลักฐานอ้างอิง โดยมีคะแนนรวมทั้งสิ้น ๑๐๐ คะแนน ซึ่งผู้ประเมินจะให้คะแนนแก่ผู้ยื่นข้อเสนอ โดยแบ่งออกเป็น ๒ ส่วน ดังนี้

(๑) ด้านประสบการณ์ของบุคลากร คะแนนรวมทั้งสิ้น ๗๐ คะแนน

(๒) ด้านวุฒิการศึกษาซึ่งเป็นสาขาวิชาเดียวกันกับที่ สำนักงาน กสทช. กำหนด คะแนนรวมทั้งสิ้น ๓๐ คะแนน โดยพิจารณาให้คะแนนกับบุคลากร ดังนี้

บุคลากร	เกณฑ์การพิจารณาให้คะแนน					
(๑) ผู้จัดการโครงการ (Project Manager) สำเร็จการศึกษา ไม่ต่ำกว่าปริญญาโท สาขาการบริหารจัดการ หรือสาขา เทคโนโลยีสารสนเทศ หรือสาขา วิทยาการคอมพิวเตอร์ หรือสาขา วิศวกรรมคอมพิวเตอร์ หรือสาขา อื่นที่เกี่ยวข้อง มีประสบการณ์ด้าน ที่เกี่ยวข้องตามขอบเขตของงาน ไม่น้อยกว่า ๑๕ ปี	คะแนนเต็ม ๗ คะแนน					
	ด้านประสบการณ์ (คะแนนเต็ม ๔.๕๐ คะแนน)			ด้านวุฒิการศึกษา (คะแนนเต็ม ๒.๑๐ คะแนน)		
	มากกว่า ๒๐ ปี	มากกว่า ๑๕ ปี	๑๕ ปี	ปริญญาเอก	ปริญญาโท	ปริญญาตรี
	๔.๕๐ คะแนน	๔.๔๑ คะแนน	๓.๙๒ คะแนน	๒.๑๐ คะแนน	๑.๘๙ คะแนน	ไม่ผ่าน เกณฑ์
(๒) นักวิเคราะห์ออกแบบ ระบบสารสนเทศ คนที่ ๑ สำเร็จการศึกษา ไม่ต่ำกว่าปริญญาตรี สาขาเทคโนโลยีสารสนเทศ หรือ สาขาวิทยาการคอมพิวเตอร์ หรือ สาขาวิศวกรรมคอมพิวเตอร์ หรือ สาขาอื่นที่เกี่ยวข้อง มีประสบการณ์ด้าน ที่เกี่ยวข้องตามขอบเขตของงาน ไม่น้อยกว่า ๑๐ ปี	คะแนนเต็ม ๖ คะแนน					
	ด้านประสบการณ์ (คะแนนเต็ม ๔.๒๐ คะแนน)			ด้านวุฒิการศึกษา (คะแนนเต็ม ๑.๘๐ คะแนน)		
	มากกว่า ๑๕ ปี	มากกว่า ๑๐ ปี	๑๐ ปี	ปริญญาเอก	ปริญญาโท	ปริญญาตรี
	๔.๒๐ คะแนน	๓.๗๘ คะแนน	๓.๓๖ คะแนน	๑.๘๐ คะแนน	๑.๖๒ คะแนน	๑.๔๔ คะแนน

บุคลากร	เกณฑ์การพิจารณาให้คะแนน					
	คะแนนเต็ม ๔.๕ คะแนน					
	ด้านประสบการณ์			ด้านวุฒิการศึกษา		
	(คะแนนเต็ม ๓.๑๕ คะแนน)			(คะแนนเต็ม ๑.๓๕ คะแนน)		
	มากกว่า ๑๐ ปี	มากกว่า ๖ ปี	๖ ปี	ปริญญาเอก	ปริญญาโท	ปริญญาตรี
(๑๘) นักทดสอบระบบ คนที่ ๓ สำเร็จการศึกษาไม่ต่ำกว่าปริญญาตรี สาขาเทคโนโลยีสารสนเทศ หรือสาขาวิทยาการคอมพิวเตอร์ หรือสาขาวิศวกรรมคอมพิวเตอร์ หรือสาขาอื่นที่เกี่ยวข้อง มีประสบการณ์ด้านที่เกี่ยวข้องตามขอบเขตของงาน ไม่น้อยกว่า ๖ ปี	๓.๑๕	๒.๘๔	๒.๕๒	๑.๓๕	๑.๒๑๕	๑.๐๘
	คะแนน	คะแนน	คะแนน	คะแนน	คะแนน	คะแนน
	ด้านประสบการณ์			ด้านวุฒิการศึกษา		
	(คะแนนเต็ม ๓.๑๕ คะแนน)			(คะแนนเต็ม ๑.๓๕ คะแนน)		
	มากกว่า ๑๐ ปี	มากกว่า ๖ ปี	๖ ปี	ปริญญาเอก	ปริญญาโท	ปริญญาตรี
(๑๙) นักทดสอบระบบ คนที่ ๔ สำเร็จการศึกษาไม่ต่ำกว่าปริญญาตรี สาขาเทคโนโลยีสารสนเทศ หรือสาขาวิทยาการคอมพิวเตอร์ หรือสาขาวิศวกรรมคอมพิวเตอร์ หรือสาขาอื่นที่เกี่ยวข้อง มีประสบการณ์ด้านที่เกี่ยวข้องตามขอบเขตของงาน ไม่น้อยกว่า ๖ ปี	๓.๑๕	๒.๘๔	๒.๕๒	๑.๓๕	๑.๒๑๕	๑.๐๘
	คะแนน	คะแนน	คะแนน	คะแนน	คะแนน	คะแนน
	ด้านประสบการณ์			ด้านวุฒิการศึกษา		
	(คะแนนเต็ม ๓.๑๕ คะแนน)			(คะแนนเต็ม ๑.๓๕ คะแนน)		
	มากกว่า ๑๕ ปี	มากกว่า ๑๑ ปี	๑๑ ปี	ปริญญาเอก	ปริญญาโท	ปริญญาตรี
(๒๐) ผู้เชี่ยวชาญด้านระบบฐานข้อมูล สำเร็จการศึกษาไม่ต่ำกว่าปริญญาตรี สาขาเทคโนโลยีสารสนเทศ หรือสาขาวิทยาการคอมพิวเตอร์ หรือสาขาวิศวกรรมคอมพิวเตอร์ หรือสาขาอื่นที่เกี่ยวข้อง มีประสบการณ์ด้านที่เกี่ยวข้องตามขอบเขตของงาน ไม่น้อยกว่า ๑๑ ปี	๓.๑๕	๒.๘๔	๒.๕๒	๑.๓๕	๑.๒๑๕	๑.๐๘
	คะแนน	คะแนน	คะแนน	คะแนน	คะแนน	คะแนน
	ด้านประสบการณ์			ด้านวุฒิการศึกษา		
	(คะแนนเต็ม ๓.๑๕ คะแนน)			(คะแนนเต็ม ๑.๓๕ คะแนน)		
	มากกว่า ๑๐ ปี	มากกว่า ๖ ปี	๖ ปี	ปริญญาเอก	ปริญญาโท	ปริญญาตรี
(๒๑) วิศวกรคอมพิวเตอร์ และเครือข่าย สำเร็จการศึกษาไม่ต่ำกว่าปริญญาตรี สาขาเทคโนโลยีสารสนเทศ หรือสาขาวิทยาการคอมพิวเตอร์ หรือสาขาวิศวกรรมคอมพิวเตอร์ หรือสาขาอื่นที่เกี่ยวข้อง มีประสบการณ์ด้านที่เกี่ยวข้องตามขอบเขตของงาน ไม่น้อยกว่า ๖ ปี	๓.๑๕	๒.๘๔	๒.๕๒	๑.๓๕	๑.๒๑๕	๑.๐๘
	คะแนน	คะแนน	คะแนน	คะแนน	คะแนน	คะแนน

อัตราค่าใช้จ่ายที่เกี่ยวข้อง

ประเภทค่าใช้จ่าย	อัตราการเบิกจ่าย
ค่าอาหาร	- จัดในสำนักงาน กสทช. คนละ ๓๐๐ บาท ต่อมือ - จัดนอกสำนักงาน กสทช. คนละ ๖๕๐ บาท ต่อมือ
ค่าอาหารว่างและเครื่องดื่ม	- จัดในสำนักงาน กสทช. คนละ ๗๐ บาท ต่อมือ - จัดนอกสำนักงาน กสทช. คนละ ๑๕๐ บาท ต่อมือ
ค่าใช้จ่ายที่เกี่ยวข้องเนื่องกับการฝึกอบรม	- เท่าที่จ่ายจริงตามความจำเป็น เหมาะสมและประหยัด

ทั้งนี้ รวมภาษีมูลค่าเพิ่มเรียบร้อยแล้ว

AMB

วิจิตร

วิจิตร อ.ค

ตัวอย่าง รูปแบบเอกสารข้อกำหนดความต้องการในการพัฒนาระบบ
(System Requirement Specifications: SRS)

บทที่ ๑ บทนำ

- ๑.๑ วัตถุประสงค์ของระบบใหม่ที่กำลังจะพัฒนา
- ๑.๒ สรุปรายละเอียดของระบบงานในปัจจุบัน
- ๑.๓ สรุปภาพรวมของระบบใหม่ที่กำลังจะพัฒนา

บทที่ ๒ รายละเอียดความต้องการของผู้ใช้งาน

บทที่ ๓ สรุปรายงานความต้องการของผู้ใช้งาน

บทที่ ๔ การวิเคราะห์และออกแบบระบบใหม่

- ๔.๑ System Architecture Design
- ๔.๒ Data Architecture Design
- ๔.๓ แผนภาพแสดงความสัมพันธ์ของเอนทิตี (Entity Relationship Diagram)
- ๔.๔ พจนานุกรมข้อมูล (Data Dictionary)
- ๔.๕ แบบตัวอย่างหน้าจอ (Screen Layout) พร้อมขั้นตอนการทำงานสำหรับแต่ละหน้าจอการรับและแสดงผล
- ๔.๖ แบบตัวอย่างแผนผัง Dashboard Diagram ที่เกี่ยวข้องกับระบบทั้งหมด
- ๔.๗ แบบตัวอย่างรายงาน (Report Layout) ที่เกี่ยวข้องกับระบบทั้งหมด

ข้อตกลงการประมวลผลข้อมูลส่วนบุคคล
(Data Processing Agreement : DPA) กับสำนักงาน กสทช.

ข้อตกลงการประมวลผลข้อมูลส่วนบุคคล (“ข้อตกลง”) นี้ จัดทำขึ้นเพื่อให้สอดคล้องกับหน้าที่ของสำนักงาน กสทช. และ ผู้ประมวลผลข้อมูลส่วนบุคคลตามมาตรา ๔๐ วรรคสามและมาตรา ๓๗ (๒) แห่งพระราชบัญญัติคุ้มครองข้อมูลส่วนบุคคล พ.ศ. ๒๕๖๒ และข้อ ๖ ของประกาศคณะกรรมการคุ้มครองข้อมูลส่วนบุคคล เรื่อง มาตรการรักษาความมั่นคงปลอดภัยของผู้ควบคุมข้อมูลส่วนบุคคล พ.ศ. ๒๕๖๕ และถือเป็นส่วนหนึ่งของ (ให้ระบุว่า เป็นงานตามขอบเขตของงาน) ซึ่งสำนักงาน กสทช. มีฐานะเป็น “ผู้ควบคุมข้อมูลส่วนบุคคล” และ ผู้ยื่นข้อเสนอที่ได้รับการคัดเลือก มีฐานะเป็น “ผู้ประมวลผลข้อมูลส่วนบุคคล” ซึ่งเป็นผู้ดำเนินการเก็บรวบรวม ใช้ หรือเปิดเผย (“ประมวลผล”) ข้อมูลส่วนบุคคลตามคำสั่งหรือในนามของสำนักงาน กสทช. โดยผู้ประมวลผลข้อมูลส่วนบุคคลมีหน้าที่ดำเนินการเพื่อวัตถุประสงค์ดังต่อไปนี้

เพื่อให้โครงการพัฒนาระบบบริหารจัดการทุน กทปส. สามารถใช้งานได้อย่างต่อเนื่องและมีประสิทธิภาพ โดยต้องดำเนินการตามขอบเขตงานฯ ที่รองรับการลงข้อมูลในการยื่นขอทุนฯ รองรับการเปิดให้ทุนในประเภทต่างๆ ด้านกิจการกระจายเสียง กิจการโทรทัศน์ และกิจการโทรคมนาคม ที่มีมากขึ้นในทุกๆ ปี และโครงการที่ผ่านการพิจารณาได้รับทุนฯ จะผ่านเข้ามาสู่กระบวนการบริหารโครงการ ซึ่งระบบบริหารกองทุนฯ ได้มีการจัดเก็บข้อมูลของผู้รับทุนวิจัยและผู้เชี่ยวชาญในด้านต่างๆ ติดตามความคืบหน้าของโครงการที่ได้รับทุนฯ ตามภารกิจในแต่ละส่วนงานที่รับผิดชอบ และเจ้าหน้าที่สำนักต่างๆ ที่เกี่ยวข้องให้สามารถดำเนินงานตามวัตถุประสงค์ของสำนักกองทุนวิจัยและพัฒนา สำนักงาน กสทช. ได้อย่างมีประสิทธิภาพ

โดยข้อมูลส่วนบุคคลที่มีการประมวลผลตามวัตถุประสงค์ข้างต้น ประกอบด้วย

๑. ชื่อ - นามสกุล อีเมล และ User AD ของผู้ใช้งานภายในสำนักงาน กสทช.
๒. ชื่อ - นามสกุล อีเมล Username และ Password ตำแหน่ง หน่วยงาน เบอร์โทรติดต่อ อายุ สัญชาติ เลขบัตรประจำตัวประชาชน และข้อมูลทางการเงินของผู้ขอรับทุนตามโครงการที่ขอรับทุน
๓. ชื่อ - นามสกุล หน่วยงาน อีเมล และเบอร์โทรติดต่อของผู้เชี่ยวชาญและกรรมการพิจารณาผลงานโครงการ
๔. ข้อมูลตามข้อ ๑. - ๓. จะถูกจัดเก็บในรูปแบบ Database ในโครงการพัฒนาระบบบริหารจัดการทุน กทปส.

๕. ข้อมูลอื่นใดที่อาจมีความจำเป็นเพื่อให้บรรลุวัตถุประสงค์ตามขอบเขตงานในสัญญาจ้าง การควบคุมดูแลการประมวลผลข้อมูลส่วนบุคคลที่สำนักงาน กสทช. มอบหมายหรือแต่งตั้งให้ผู้ประมวลผลข้อมูลส่วนบุคคลดำเนินการ ซึ่งจะต้องดำเนินการตามหน้าที่และความรับผิดชอบตามขอบเขตงานในสัญญาจ้าง และดำเนินการให้เป็นไปตามพระราชบัญญัติคุ้มครองข้อมูลส่วนบุคคล พ.ศ. ๒๕๖๒ พระราชกฤษฎีการะเบียบ และประกาศ ที่ออกตามความในพระราชบัญญัติคุ้มครองข้อมูลส่วนบุคคล พ.ศ. ๒๕๖๒ ซึ่งต่อไปในข้อตกลงนี้ รวมเรียกว่า “กฎหมายว่าด้วยการคุ้มครองข้อมูลส่วนบุคคล” ทั้งที่มีผลใช้บังคับอยู่นับแต่วันที่มีการทำสัญญาจ้าง และที่จะมีการแก้ไขเพิ่มเติมในภายหลัง โดยผู้ยื่นข้อเสนอที่ได้รับการคัดเลือกมีฐานะเป็นผู้ประมวลผลข้อมูลส่วนบุคคล ซึ่งต่อไปนี้เรียกว่า “ผู้ประมวลผลข้อมูลส่วนบุคคล” ต้องดำเนินงานตามสัญญาจ้าง ในส่วนของข้อมูลตามที่กำหนดในวัตถุประสงค์ข้างต้น ให้เป็นไปตามข้อตกลงการประมวลผลข้อมูลส่วนบุคคล มีรายละเอียดดังนี้

๑. ผู้ประมวลผลข้อมูลส่วนบุคคลรับทราบว่า ข้อมูลส่วนบุคคล หมายถึง ข้อมูลเกี่ยวกับบุคคลธรรมดาซึ่งทำให้สามารถระบุตัวบุคคลนั้นได้ไม่ว่าทางตรงหรือทางอ้อม โดยจะดำเนินการตามที่กฎหมาย

พิมพ์

พิมพ์

พิมพ์

ว่าด้วยการคุ้มครองข้อมูลส่วนบุคคลกำหนด เพื่อให้การประมวลผลข้อมูลส่วนบุคคลเป็นไปอย่างเหมาะสม และถูกต้องตามกฎหมาย

๒. ผู้ประมวลผลข้อมูลส่วนบุคคลจะกำหนดให้การเข้าถึงข้อมูลส่วนบุคคลภายใต้ข้อตกลงนี้จำกัด เฉพาะบุคคลที่ได้รับมอบหมายให้ปฏิบัติหน้าที่ประมวลผลข้อมูลส่วนบุคคลตามข้อตกลงนี้เท่านั้น และจะดำเนินการเพื่อให้บุคคลดังกล่าวทำการประมวลผลและรักษาความลับของข้อมูลส่วนบุคคลตามที่ กฎหมายว่าด้วยการคุ้มครองข้อมูลส่วนบุคคลกำหนดไว้

๓. ผู้ประมวลผลข้อมูลส่วนบุคคลจะควบคุมดูแลให้บุคคลที่ได้รับมอบหมายให้ปฏิบัติหน้าที่ ประมวลผลข้อมูลส่วนบุคคลปฏิบัติตามกฎหมายว่าด้วยการคุ้มครองข้อมูลส่วนบุคคลอย่างเคร่งครัด และดำเนินการประมวลผลข้อมูลส่วนบุคคลตามวัตถุประสงค์ของการดำเนินการตามขอบเขตงานในใบสั่งจ้าง หรือที่แก้ไขเพิ่มเติมในภายหลัง โดยจะไม่ทำซ้ำ คัดลอก ทำสำเนา บันทึกภาพข้อมูลส่วนบุคคลไม่ว่าทั้งหมด หรือแต่บางส่วนเป็นอันขาด เว้นแต่เป็นไปตามเงื่อนไขของขอบเขตงานในสัญญาจ้าง หรือที่แก้ไขเพิ่มเติม ในภายหลัง หรือกฎหมายที่เกี่ยวข้องที่กำหนดไว้เป็นประการอื่น

๔. ผู้ประมวลผลข้อมูลส่วนบุคคลจะดำเนินการเพื่อช่วยเหลือหรือสนับสนุนสำนักงาน กสทช. ในการ ตอบสนองต่อคำร้องที่เจ้าของข้อมูลส่วนบุคคลแจ้งต่อสำนักงาน กสทช. ในการตอบสนองต่อคำร้องที่เจ้าของ ข้อมูลส่วนบุคคลแจ้งต่อสำนักงาน กสทช. อันเป็นการใช้สิทธิของเจ้าของข้อมูลส่วนบุคคลตามกฎหมายว่าด้วย การคุ้มครองข้อมูลส่วนบุคคลในส่วนที่เกี่ยวข้องกับการประมวลผลข้อมูลส่วนบุคคลในสัญญาจ้าง

ในกรณีที่เจ้าของข้อมูลส่วนบุคคลยื่นคำร้องขอใช้สิทธิดังกล่าวต่อผู้ประมวลผลข้อมูลส่วนบุคคล โดยตรง ผู้ประมวลผลข้อมูลส่วนบุคคลจะต้องดำเนินการแจ้งและส่งคำร้องดังกล่าวให้แก่สำนักงาน กสทช. ทันที โดยผู้ประมวลผลข้อมูลส่วนบุคคลจะไม่ใช่ผู้ตอบสนองต่อคำร้องดังกล่าว เว้นแต่สำนักงาน กสทช. จะได้มอบหมายให้ผู้ประมวลผลข้อมูลส่วนบุคคลดำเนินการเฉพาะเรื่องที่เกี่ยวข้องกับคำร้องดังกล่าว

๕. ผู้ประมวลผลข้อมูลส่วนบุคคลจะจัดทำและเก็บรักษาบันทึกรายการของกิจกรรมการประมวลผล ข้อมูลส่วนบุคคล (Record of Processing) ทั้งหมดที่ผู้ประมวลผลข้อมูลส่วนบุคคลประมวลผลในขอบเขตงาน ในสัญญาจ้าง และจะดำเนินการส่งมอบบันทึกรายการดังกล่าวให้แก่สำนักงาน กสทช. ภายใน ๓๐ วันนับถัด จากวันลงนามในสัญญา หรือเมื่อสำนักงาน กสทช. ร้องขอเป็นลายลักษณ์อักษร

๖. ผู้ประมวลผลข้อมูลส่วนบุคคลจะจัดให้มีและคงไว้ซึ่งมาตรการรักษาความมั่นคงปลอดภัยสำหรับ การประมวลผลข้อมูลส่วนบุคคลที่มีความเหมาะสมทั้งมาตรการเชิงองค์กรและเชิงเทคนิค รวมถึงมาตรการ ทางกายภาพที่จำเป็นตามประกาศคณะกรรมการคุ้มครองข้อมูลส่วนบุคคลเรื่องมาตรการรักษาความมั่นคง ปลอดภัยของผู้ควบคุมข้อมูลส่วนบุคคล พ.ศ. ๒๕๖๕ และตามประกาศสำนักงาน กสทช. เรื่อง นโยบายและ แนวปฏิบัติในการรักษาความมั่นคงปลอดภัยสารสนเทศของสำนักงาน กสทช. รวมถึงที่ได้มีการแก้ไขเพิ่มเติม ในอนาคต โดยคำนึงถึงระดับความเสี่ยงตามลักษณะ ขอบเขต และวัตถุประสงค์ของการประมวลผลข้อมูล ส่วนบุคคลตามที่กำหนดในขอบเขตงานในสัญญาจ้าง เป็นสำคัญ เพื่อคุ้มครองข้อมูลส่วนบุคคลจากความเสี ยอันเกี่ยวเนื่องกับการประมวลผลข้อมูลส่วนบุคคล ตลอดจนโอกาสเกิดและผลกระทบจากเหตุการณ์ละเมิดข้อมูล ส่วนบุคคล เช่น ความเสียหายอันเกิดจากการละเมิด อุบัติเหตุ การลบ ทำลาย สูญหาย เปลี่ยนแปลง แก้ไข เข้าถึง ใช้เปิดเผยหรือโอนข้อมูลส่วนบุคคลโดยปราศจากอำนาจหรือไม่ชอบด้วยกฎหมาย เป็นต้น โดยต้อง จัดให้มีมาตรการเชิงองค์กร (organizational measures) และมาตรการเชิงเทคนิค (technical measures) ที่เหมาะสม ซึ่งอาจรวมถึงมาตรการทางกายภาพ (physical measures) ที่จำเป็นด้วย โดยคำนึงถึงปัจจัย ทางเทคโนโลยี บริบท สภาพแวดล้อม มาตรฐานที่เป็นที่ยอมรับสำหรับหน่วยงานหรือกิจการในประเภทหรือ ลักษณะเดียวกันหรือใกล้เคียงกัน ลักษณะหรือประเภทของข้อมูลส่วนบุคคล ลักษณะ ประเภท หรือสถานะ ของเจ้าของข้อมูลส่วนบุคคล ทรัพยากรที่ต้องใช้ และความเป็นไปได้ในการดำเนินการประกอบกัน

๗. เว้นแต่กฎหมายที่เกี่ยวข้องจะบัญญัติไว้เป็นประการอื่น ผู้ประมวลผลข้อมูลส่วนบุคคลจะต้องส่งคืนข้อมูลส่วนบุคคลให้กับสำนักงาน กสทช. หรือดำเนินการลบ ทำลาย ยกเลิกการเข้าถึง หรือทำให้เป็นข้อมูลส่วนบุคคลเป็นข้อมูลที่ไม่สามารถระบุตัวบุคคลได้ ทั้งนี้ ตามที่สำนักงาน กสทช. กำหนดโดยทันทีเมื่อการดำเนินการประมวลผลตามวัตถุประสงค์ของขอบเขตงานในใบสั่งจำงสำเร็จสิ้นลง โดยผู้ประมวลผลข้อมูลส่วนบุคคลจะต้องควบคุมดูแล ตรวจสอบ และรับรองว่าข้อมูลส่วนบุคคลดังกล่าวจะไม่อยู่ในความครอบครองของตนเองและของบุคคลที่ได้รับมอบหมายให้ปฏิบัติหน้าที่ประมวลผลข้อมูลส่วนบุคคลอีกต่อไป

๘. เหตุแห่งการละเมิดข้อมูลส่วนบุคคล

๘.๑ ในกรณีที่ ผู้ประมวลผลข้อมูลส่วนบุคคลได้ทราบหรือมีเหตุอันควรทราบว่ามีเหตุแห่งการละเมิดข้อมูลส่วนบุคคลเกิดขึ้น ภายใน ๒๔ ชั่วโมงนับแต่ทราบหรือมีเหตุอันควรทราบถึงเหตุแห่งการละเมิดข้อมูลส่วนบุคคล ผู้ประมวลผลข้อมูลส่วนบุคคลต้องดำเนินการดังต่อไปนี้

(ก) ให้ข้อมูลที่เป็นแก่นสำนักงาน กสทช. เพื่อให้สำนักงาน กสทช. สามารถปฏิบัติหน้าที่ภายใต้กฎหมายว่าด้วยการคุ้มครองข้อมูลส่วนบุคคลได้อย่างมีประสิทธิภาพและทันภายในระยะเวลาที่กฎหมายกำหนด เช่น ลักษณะของเหตุแห่งการละเมิดข้อมูลส่วนบุคคล ประเภทและจำนวนโดยประมาณของข้อมูลส่วนบุคคลที่ได้รับผลกระทบจากเหตุแห่งการละเมิด และรายละเอียดของเจ้าของข้อมูลส่วนบุคคลดังกล่าว ผลกระทบที่อาจเกิดขึ้นได้จากเหตุแห่งการละเมิด มาตรการที่ได้ดำเนินการแล้วหรือที่จะเสนอให้ดำเนินการ และมาตรการที่จะเยียวยาผลกระทบที่อาจเกิดขึ้นจากเหตุแห่งการละเมิดข้อมูลส่วนบุคคลนั้น

(ข) ให้ความร่วมมืออย่างเต็มที่กับสำนักงาน กสทช. และดำเนินการใดๆ ตามที่สำนักงาน กสทช. กำหนดเพื่อช่วยในการดำเนินการตรวจสอบ บรรเทา และเยียวยาความเสียหายอันเกิดจากเหตุแห่งการละเมิดข้อมูลส่วนบุคคลนั้น

๘.๒ ผู้ประมวลผลข้อมูลส่วนบุคคลต้องไม่เปิดเผยเหตุแห่งการละเมิดข้อมูลส่วนบุคคลให้แก่บุคคลอื่นใดทราบโดยไม่ได้รับอนุญาตเป็นลายลักษณ์อักษรจากสำนักงาน กสทช. ก่อน เว้นแต่กรณีที่เป็นการปฏิบัติตามกฎหมาย

๘.๓ ผู้ประมวลผลข้อมูลส่วนบุคคลต้องชดใช้บรรดาค่าใช้จ่ายที่เกิดขึ้นจริงในการดำเนินการใดๆ เพื่อจัดการเหตุแห่งการละเมิดข้อมูลส่วนบุคคลให้แก่สำนักงาน กสทช. หากปรากฏว่า ผู้ประมวลผลข้อมูลส่วนบุคคลหรือบุคคลของ ผู้ประมวลผลข้อมูลส่วนบุคคลหรือผู้ประมวลผลข้อมูลส่วนบุคคลช่วงที่อยู่ในความรับผิดชอบของตน เป็นผู้ก่อให้เกิดเหตุแห่งการละเมิดข้อมูลส่วนบุคคลดังกล่าว

๙. การส่งหรือโอนข้อมูลส่วนบุคคลไปยังต่างประเทศ

๙.๑ ผู้ประมวลผลข้อมูลส่วนบุคคลรับรองและยืนยันว่าจะไม่ส่งหรือโอน หรืออนุญาตให้มีการเข้าถึงข้อมูลส่วนบุคคลภายใต้ขอบเขตงานในใบสั่งจำง ไปยังต่างประเทศโดยไม่ได้รับอนุญาตเป็นลายลักษณ์อักษรจากสำนักงาน กสทช.

๙.๒ ในกรณีที่ได้รับอนุญาตเป็นลายลักษณ์อักษรจากสำนักงาน กสทช. แล้ว ผู้ประมวลผลข้อมูลส่วนบุคคลสามารถส่งหรือโอน หรืออนุญาตให้มีการเข้าถึงข้อมูลส่วนบุคคลภายใต้ขอบเขตงานในใบสั่งจำงไปยังต่างประเทศได้ ทั้งนี้ การส่งหรือโอน หรืออนุญาตให้มีการเข้าถึงข้อมูลส่วนบุคคลดังกล่าวจะต้องกระทำภายใต้บทบัญญัติของกฎหมายว่าด้วยการคุ้มครองข้อมูลส่วนบุคคล หรือตามคำสั่งเป็นลายลักษณ์อักษรของสำนักงาน กสทช. เท่านั้น โดย ผู้ประมวลผลข้อมูลส่วนบุคคลจะต้องเข้าทำข้อตกลงเพิ่มเติมหรือจัดให้มีมาตรการรักษาความมั่นคงปลอดภัยตามที่กฎหมายว่าด้วยการคุ้มครองข้อมูลส่วนบุคคลบังคับใช้

๑๐. การให้บริการช่วง

๑๐.๑ ภายใต้หน้าที่และขอบเขตงานที่กำหนดในใบสั่งจำง ผู้ประมวลผลข้อมูลส่วนบุคคลไม่สามารถว่าจ้างหรือแต่งตั้งบุคคลภายนอกเป็นผู้ประมวลผลข้อมูลส่วนบุคคลช่วงเพื่อทำการประมวลผล

Fmto

Wol.

Nikhon Oni

ข้อมูลส่วนบุคคลตามขอบเขตงานในใบสั่งจ้าง ในนามของสำนักงาน กสทช. ได้ เว้นแต่จะได้รับอนุญาตเป็นลายลักษณ์อักษรจากสำนักงาน กสทช. ก่อน

๑๐.๒ ในกรณีที่ผู้ประมวลผลข้อมูลส่วนบุคคลได้รับอนุญาตให้สามารถว่าจ้างผู้ประมวลผลข้อมูลส่วนบุคคลช่วงได้ตามข้อ ๑๐.๑ ผู้ประมวลผลข้อมูลส่วนบุคคลมีหน้าที่จัดทำข้อตกลงกับผู้ประมวลผลข้อมูลส่วนบุคคลช่วงเป็นลายลักษณ์อักษร โดยกำหนดขอบเขตเนื้อหาและหน้าที่ของผู้ประมวลผลข้อมูลส่วนบุคคลช่วงให้สอดคล้องกับหน้าที่และความรับผิดชอบของ ผู้ประมวลผลข้อมูลส่วนบุคคลตามข้อตกลงนี้

ในกรณีที่สำนักงาน กสทช. ร้องขอเป็นลายลักษณ์อักษร ผู้ประมวลผลข้อมูลส่วนบุคคลต้องดำเนินการตรวจสอบการปฏิบัติหน้าที่ของผู้ประมวลผลข้อมูลส่วนบุคคลช่วงในส่วนที่เกี่ยวข้องกับข้อมูลส่วนบุคคลที่ได้รับจากสำนักงาน กสทช. และจัดทำผลการตรวจสอบ รวมทั้งส่งมอบผลการตรวจสอบให้แก่สำนักงาน กสทช. ในกรณีที่ปรากฏว่าผู้ประมวลผลข้อมูลส่วนบุคคลช่วงไม่ปฏิบัติตามหรือมีเหตุอันควรเชื่อว่าผู้ประมวลผลข้อมูลส่วนบุคคลช่วงอาจไม่ปฏิบัติตามกฎหมายว่าด้วยการคุ้มครองข้อมูลส่วนบุคคล หรืออาจก่อให้เกิดความเสียหายต่อสำนักงาน กสทช. ไม่ว่าในกรณีใดๆ สำนักงาน กสทช. อาจขอให้ ผู้ประมวลผลข้อมูลส่วนบุคคลเปลี่ยนผู้ประมวลผลข้อมูลส่วนบุคคลช่วงได้ทันที โดยสำนักงาน กสทช. ไม่ต้องรับผิดชอบในเสียหายหรือค่าใช้จ่ายใดๆ อันเกิดจากการเปลี่ยนผู้ประมวลผลข้อมูลส่วนบุคคลช่วง

๑๑. การตรวจสอบ

๑๑.๑ ในกรณีที่สำนักงาน กสทช. มีการร้องขอเป็นลายลักษณ์อักษร ผู้ประมวลผลข้อมูลส่วนบุคคล ต้องดำเนินการส่งมอบข้อมูลที่จำเป็นทั้งหมดให้แก่สำนักงาน กสทช. เพื่อเป็นการปฏิบัติหน้าที่ตามข้อตกลงนี้

๑๑.๒ ผู้ประมวลผลข้อมูลส่วนบุคคลตกลงอนุญาตให้สำนักงาน กสทช. และบุคคลที่ได้รับมอบหมายจากสำนักงาน กสทช. เข้าตรวจสอบการปฏิบัติหน้าที่ของ ผู้ประมวลผลข้อมูลส่วนบุคคลในฐานะผู้ประมวลผลข้อมูลส่วนบุคคลภายใต้ข้อตกลงนี้ โดยสำนักงาน กสทช. จะแจ้งให้ ผู้ประมวลผลข้อมูลส่วนบุคคลทราบล่วงหน้าเป็นลายลักษณ์อักษรไม่น้อยกว่า ๗ วัน และ ผู้ประมวลผลข้อมูลส่วนบุคคลตกลงให้ความร่วมมือแก่สำนักงาน กสทช. และบุคคลที่ได้รับมอบหมายจากสำนักงาน กสทช. ในการเข้าตรวจสอบดังกล่าวข้างต้น

๑๒. การชดเชยและการเยียวยา

ผู้ประมวลผลข้อมูลส่วนบุคคลจะต้องชดเชยค่าเสียหายหรือค่าใช้จ่ายใดๆ ให้แก่สำนักงาน กสทช. ในกรณีที่เกิดความเสียหาย การสูญหาย การเรียกร้อง ค่าเสียหาย ความรับผิดทางแพ่ง โทษปรับทางปกครอง หรือค่าใช้จ่ายใดๆ ที่เกิดขึ้นต่อบุคคลภายนอก หรือในกรณีที่สำนักงาน กสทช. จะต้องรับผิดชอบอันเนื่องมาจากการไม่ปฏิบัติตามข้อใดข้อหนึ่งภายใต้ข้อตกลงนี้หรือตามกฎหมายว่าด้วยการคุ้มครองข้อมูลส่วนบุคคล หรือการละเมิดคำรับรองและรับประกันของ ผู้ประมวลผลข้อมูลส่วนบุคคลหรือบุคคลที่ได้รับมอบหมายจากผู้ประมวลผลข้อมูลส่วนบุคคลให้ปฏิบัติหน้าที่ประมวลผลข้อมูลส่วนบุคคล ผู้รับจ้างช่วง ผู้ประมวลผลข้อมูลส่วนบุคคลช่วง หรือตัวแทนของ ผู้ประมวลผลข้อมูลส่วนบุคคล

๑๓. การบอกกล่าว

บรรดาคำบอกกล่าวหรือการติดต่อสื่อสารใดๆ ตามข้อตกลงนี้ ให้ทำเป็นลายลักษณ์อักษรโดยให้ส่งโดยบุคคล หรือไปรษณีย์ หรือโทรสาร ไปยังสถานที่ของผู้รับตามที่ระบุไว้ในข้อตกลงนี้ หรือตามที่ได้รับแจ้งเปลี่ยนแปลงจากผู้รับ (ถ้ามี) คำบอกกล่าวหรือการติดต่อสื่อสารทั้งหลายจะถือว่าผู้รับได้รับแล้วเมื่อคำบอกกล่าวหรือการติดต่อสื่อสารนั้นไปถึงสถานที่นั้นแล้ว

๑๔. หน้าที่และความรับผิดชอบของผู้ประมวลผลข้อมูลส่วนบุคคลในการปฏิบัติตามข้อตกลงนี้จะสิ้นสุดลงนับแต่วันที่การปฏิบัติงานตามขอบเขตงานในใบสั่งจ้างเสร็จสิ้น หรือวันที่ ผู้ประมวลผลข้อมูลส่วนบุคคลและสำนักงาน กสทช. ได้ตกลงเป็นลายลักษณ์อักษรให้ยกเลิกการดำเนินการตามขอบเขตงานนี้แล้วแต่กรณีใดจะเกิดขึ้นก่อน โดยคู่สัญญาตกลงจะไม่โอนสิทธิเรียกร้องตามข้อตกลงนี้ให้แก่บุคคลอื่น

Proof

AmB.

Wot.

Poonthi

ภาพรวมการทำงานระบบสารสนเทศ
ของกองทุนวิจัยและพัฒนาฯ ในอนาคต

ระบบบริหารจัดการทุน ของ กปส.

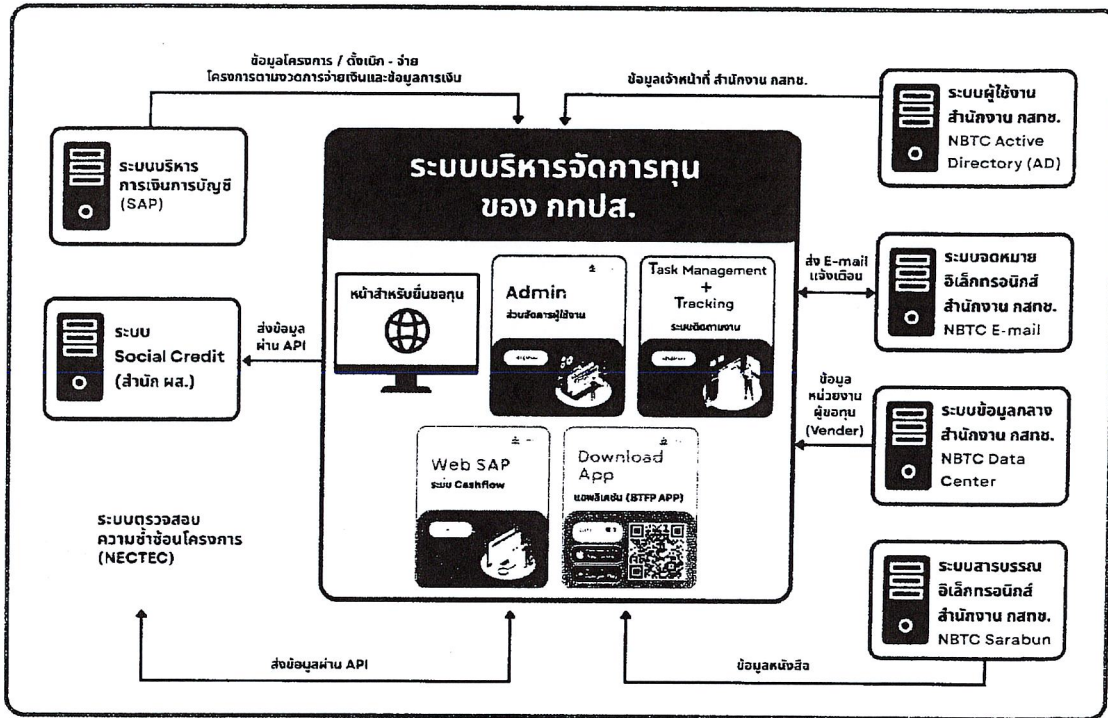

Proof

พิมพ์

วิษณุ

Thon On

รายละเอียดการทำงานในขั้นตอนต่าง ๆ
ระบบจัดการโครงการกองทุนวิจัยและพัฒนา สำนักงาน กสทช.

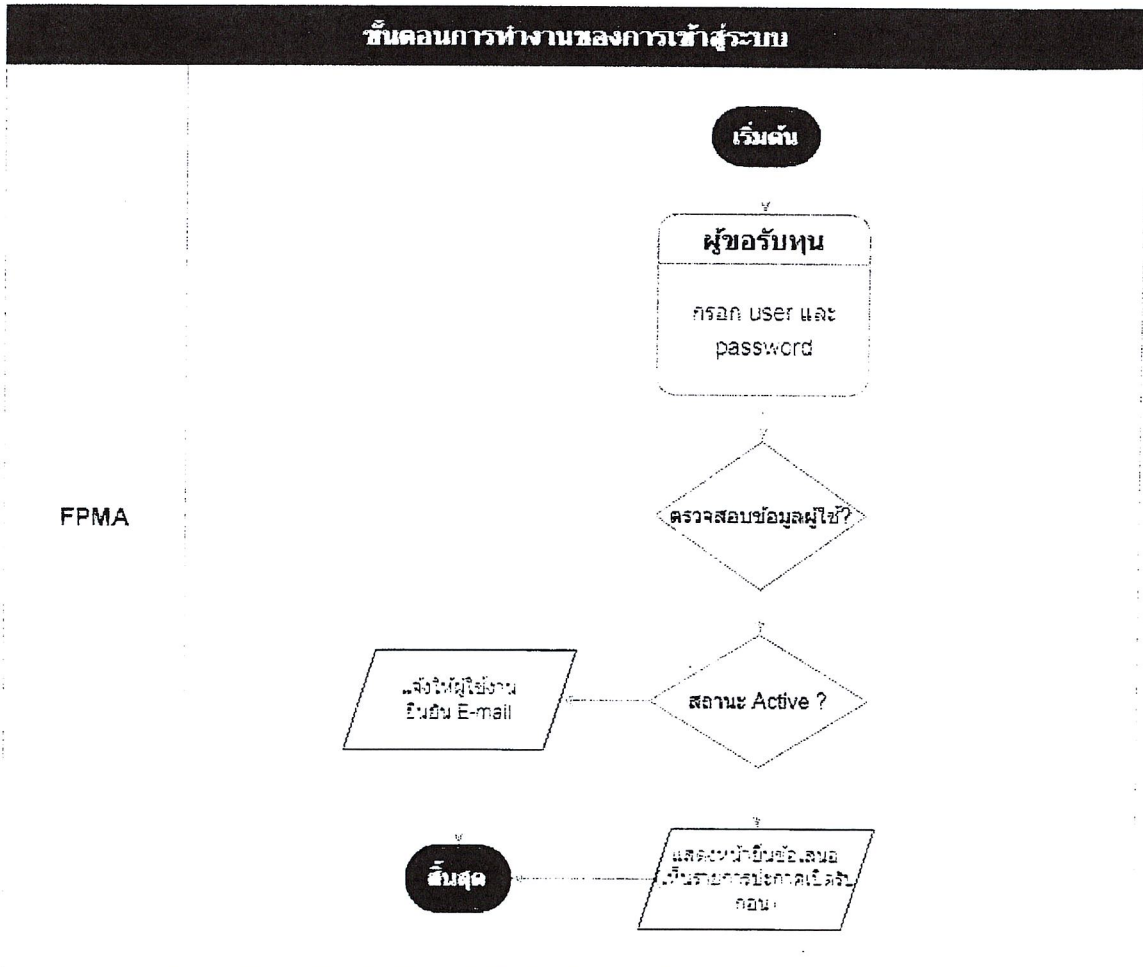
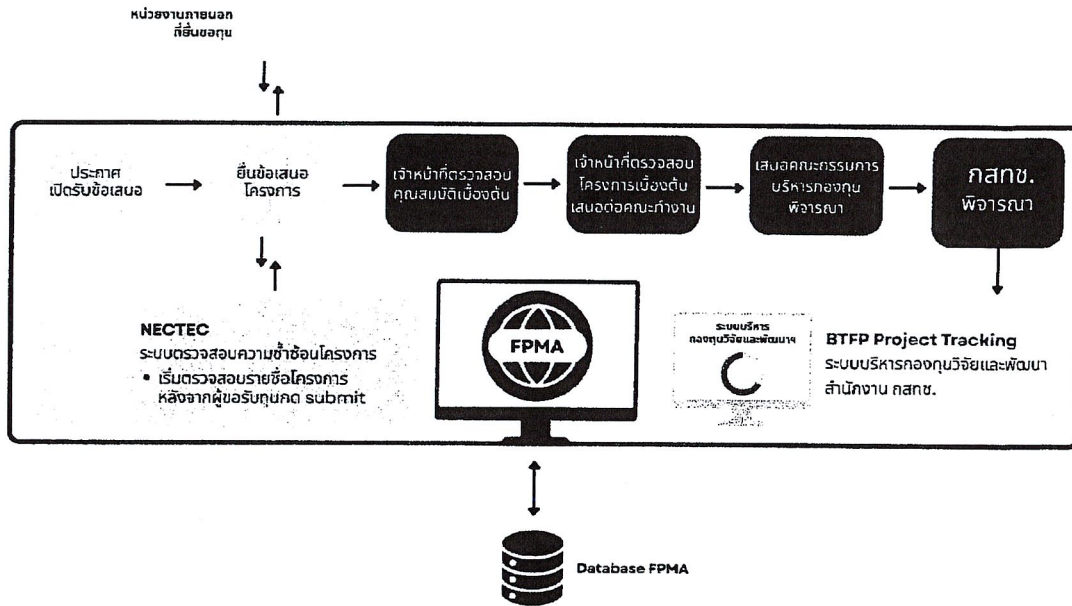

Proof

AmB

กสทช. 01

29/1

ขั้นตอนการทำงานของระบบลงทะเบียน

FPMA

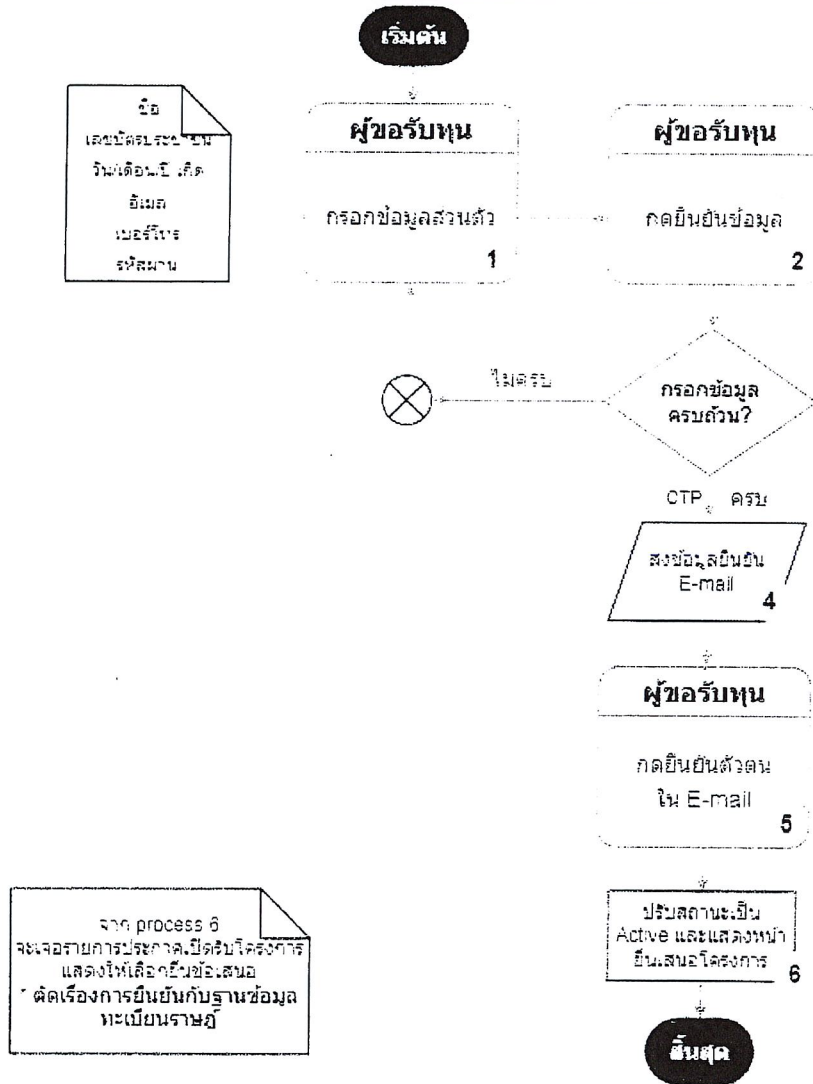

Proof

Proof

Proof

Proof

ขั้นตอนการทำงานของการเปิดรับข้อเสนอโครงการ

FPMA

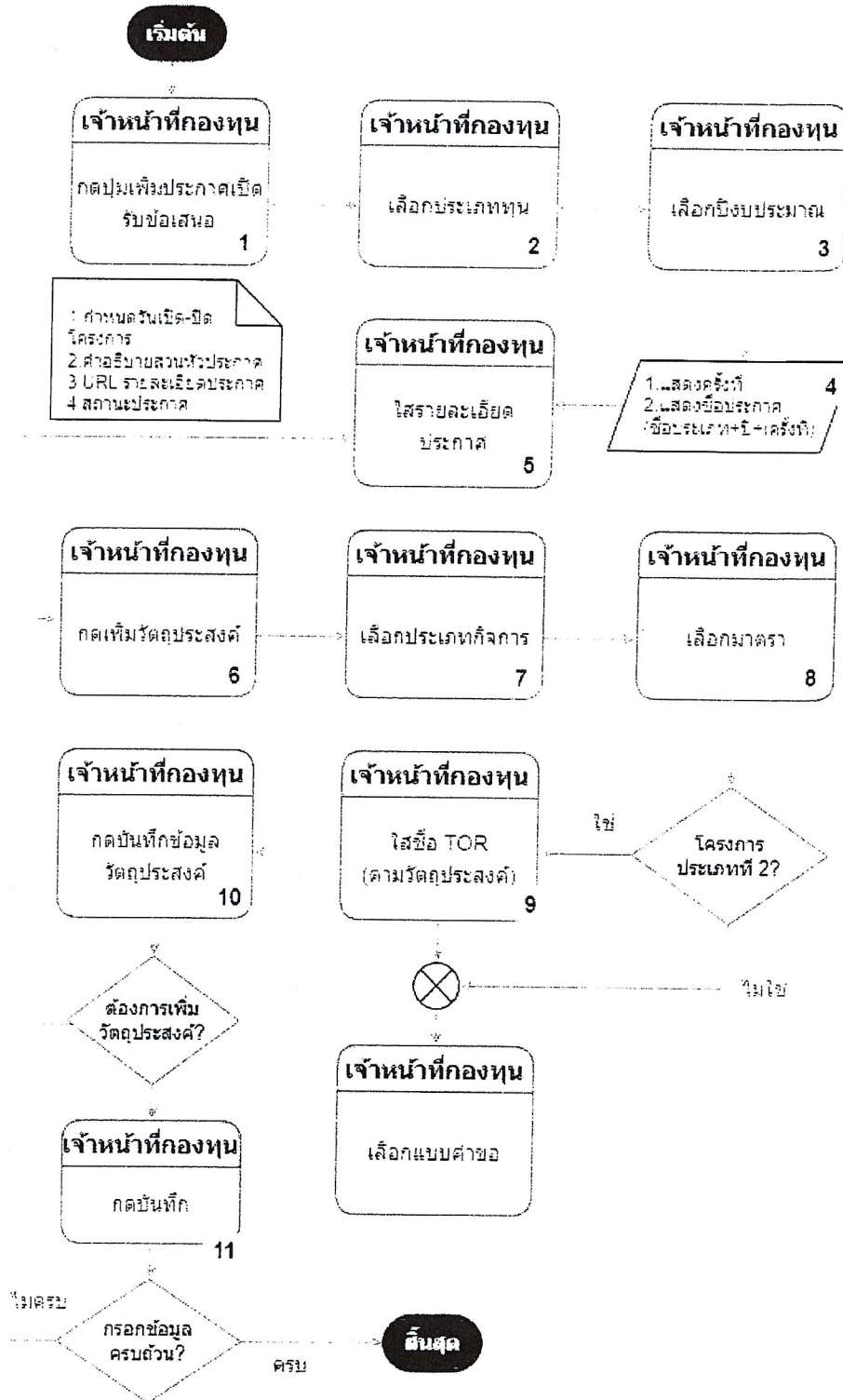

Proof

พิมพ์

กสิกร

29/1

รายละเอียดการทำงานในขั้นตอนต่าง ๆ
ระบบบริหารกองทุนวิจัยและพัฒนา สำนักงาน กสทช.

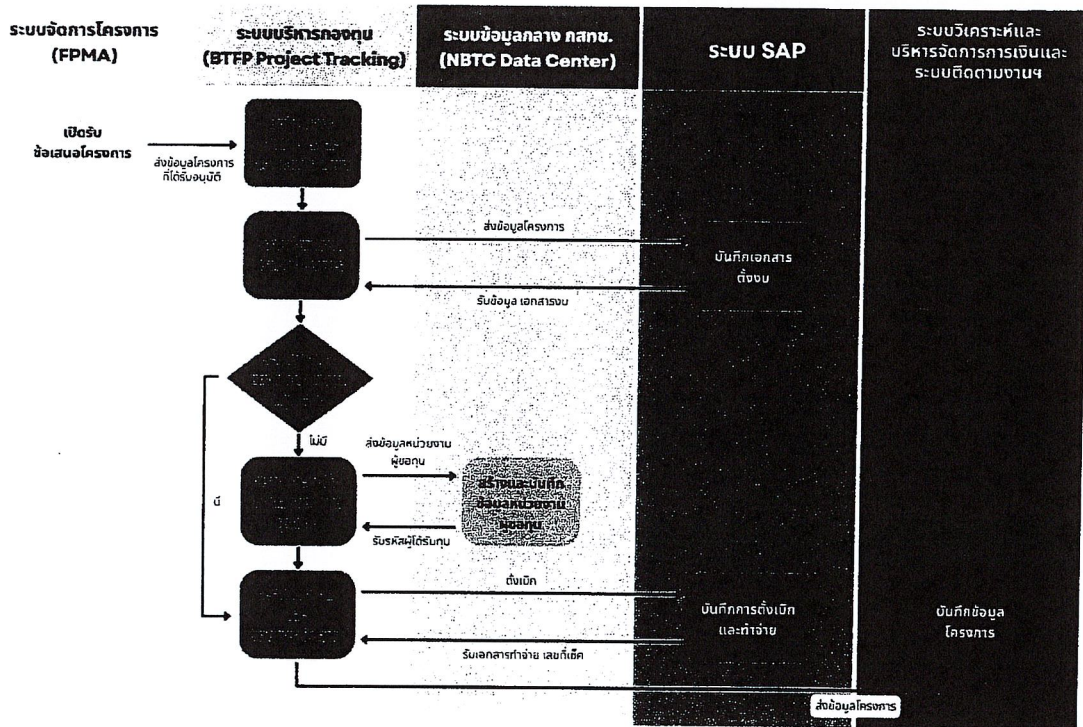
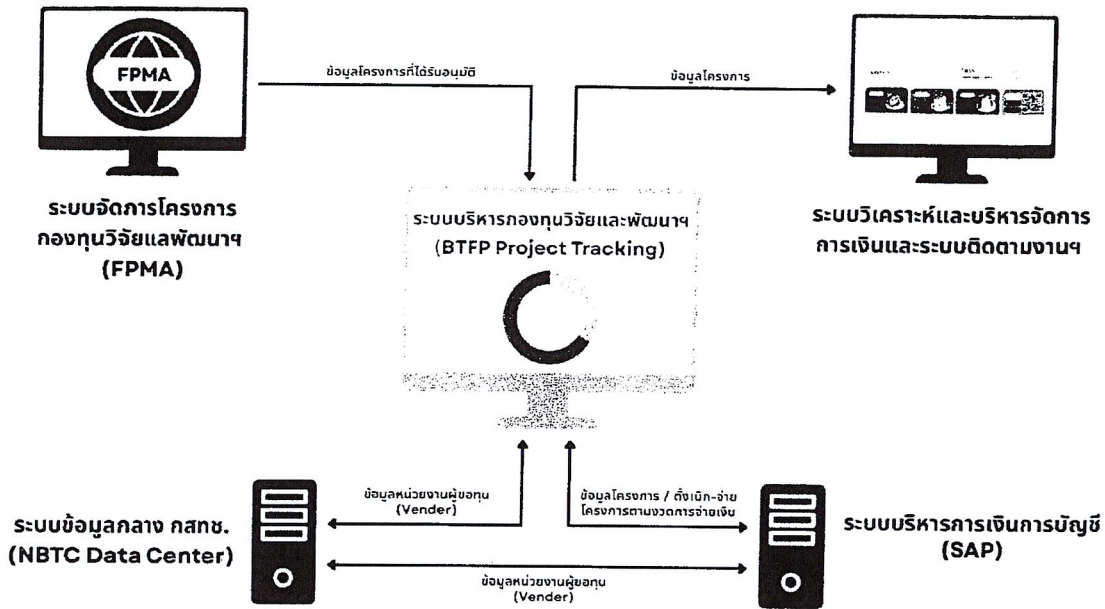

Proof

[Handwritten signature]

[Handwritten signature]

นิตยา อธิ

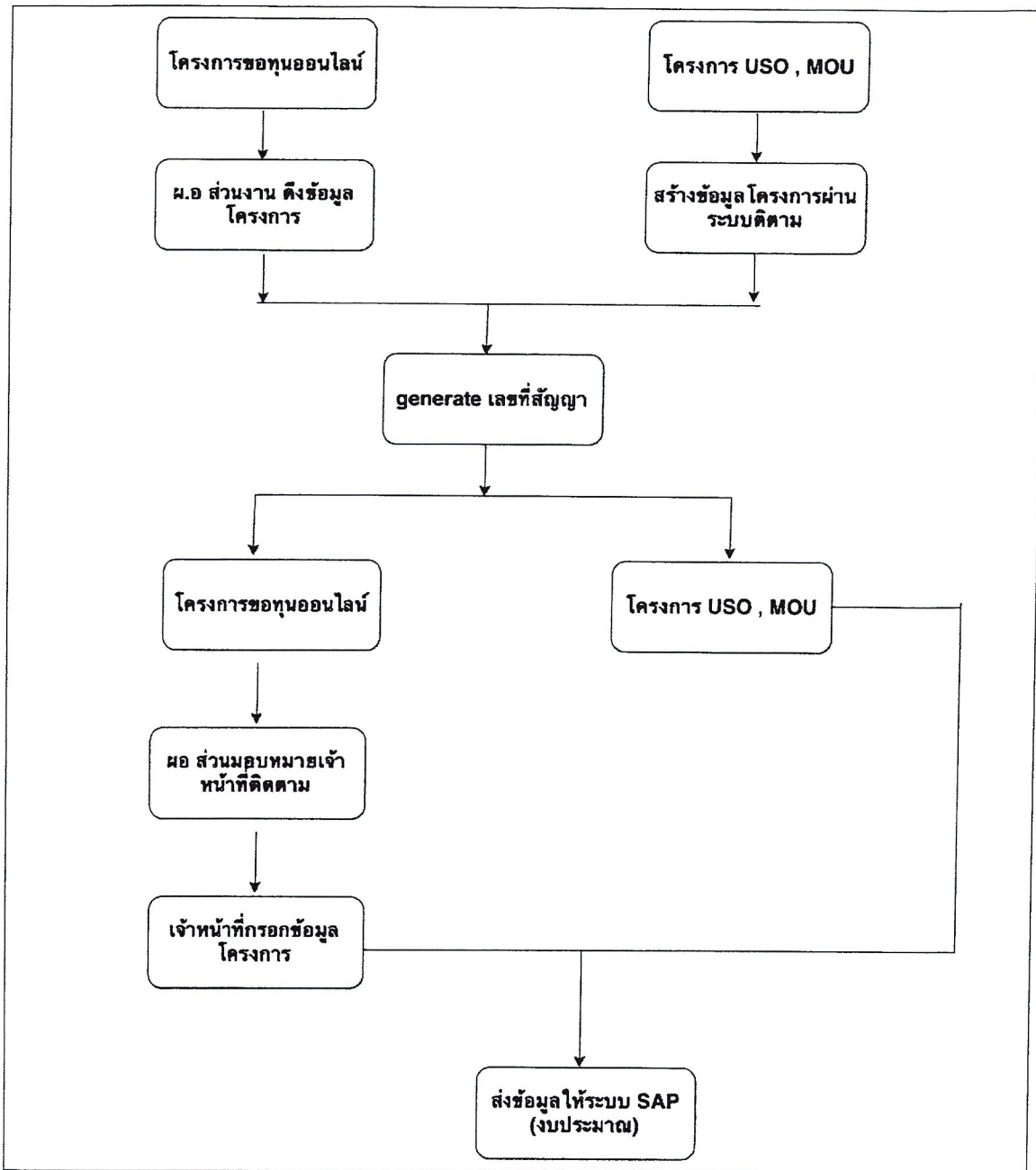

Proof

พิมพ์

นางสาว อริ

2901

รายละเอียดการทำงานในขั้นตอนต่าง ๆ
ระบบวิเคราะห์และบริหารจัดการการเงิน และระบบติดตามงานของสำนักกองทุนวิจัยและพัฒนา

Flow ภาพรวม TASK

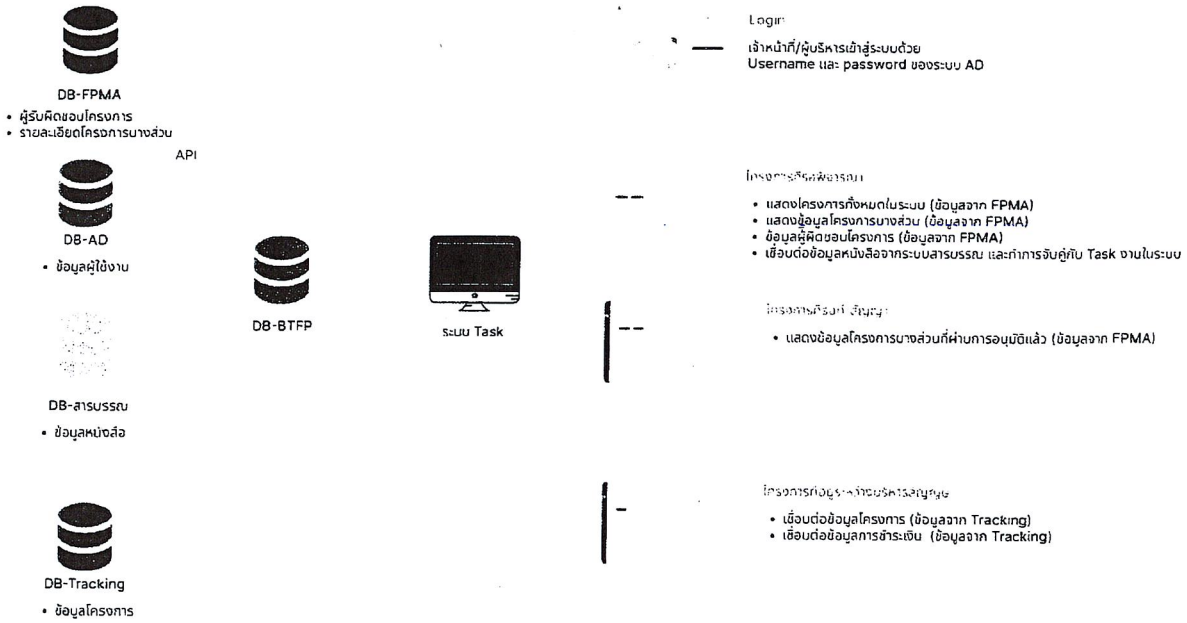

proof

[Handwritten signature]

ปวิศ 01

[Handwritten signature]

Flow ภาพรวม Web SAP

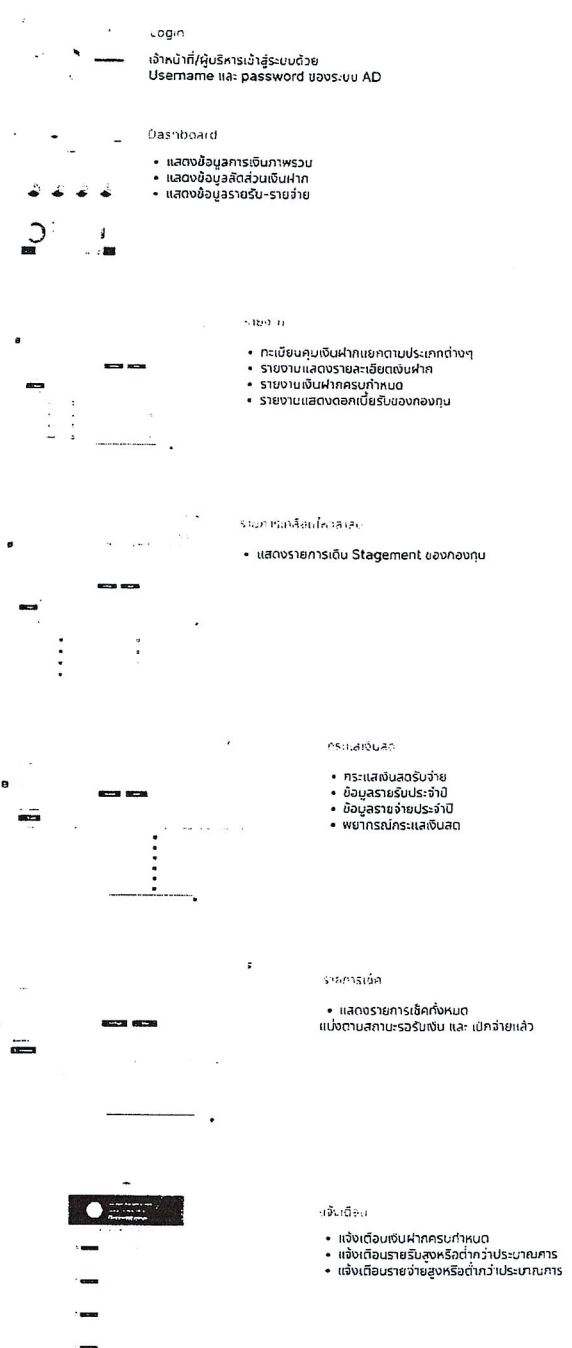

Proof

[Handwritten signature]

[Handwritten signature]

Pass On

Flow ภาพรวม Mobile App

DB-FPMA
 • ข้อมูลผู้ใช้งาน
 • ข้อมูลโครงการ

API

DB-AD
 • ข้อมูลผู้ใช้งาน

API



DB-BTFF

DB ACCESS

BTFF APP

DB-Tracking
 • ข้อมูลโครงการ

API

DB SAP
 • ข้อมูลการเงิน

หน้าจอการเข้าสู่ระบบ 

1.ผู้ขอกน

ใช้ Username และรหัสผ่านจากระบบ FPMA

2.เจ้าหน้าที่/ผู้บริหาร

ใช้ Username และรหัสผ่านจากระบบ AD โดยกำหนดสิทธิ์การเข้าถึงเมนูต่างๆที่ระบบ ADMIN-BTFF

Dashboard ผู้ขอกน 

แสดงโครงการของผู้ขอกน

- แสดงข้อมูลโครงการ (ข้อมูลจาก Tracking)
- แสดงสถานะการดำเนินงาน (ข้อมูลจาก Tracking)

Dashboard เจ้าหน้าที่ 

- แสดงข้อมูลสถานะโครงการที่เจ้าหน้าที่รับผิดชอบ (ข้อมูลจาก Tracking)

Dashboard สำหรับผู้บริหาร 

ข้อมูลจากระบบ SAP

- แสดงข้อมูลการเข้าภาพรวม
- แสดงข้อมูลสัดส่วนเงินฝาก
- แสดงข้อมูลรายรับ-รายจ่าย

โครงการของฉฉ 

- แสดงข้อมูลโครงการ (ข้อมูลจาก Tracking)
- แสดงสถานะการดำเนินงาน (ข้อมูลจาก Tracking)
- แสดงข้อมูลการตรวจรับงาน (ข้อมูลจาก Task)

1.ผู้ขอกน

- แสดงเฉพาะโครงการที่รับผิดชอบ

2.เจ้าหน้าที่

- แสดงเฉพาะโครงการที่ได้รับมอบหมาย

3.ผู้บริหาร

- แสดงโครงการทั้งหมด

Proof

Handwritten signature

Handwritten signature

หน้าจอ OH

1

Flow โครงการที่รอพิจารณา

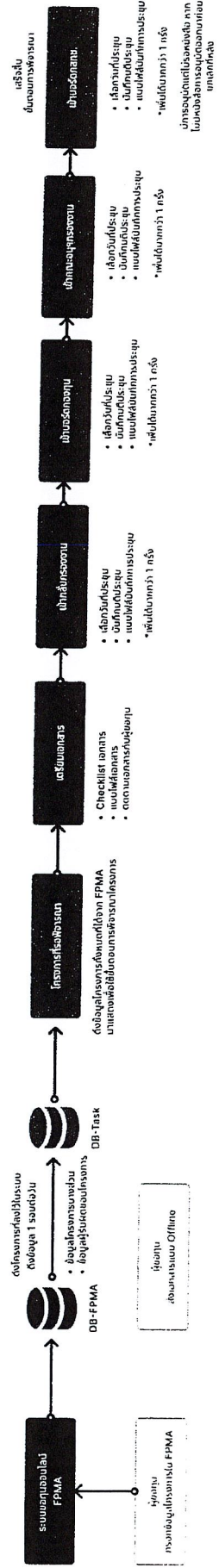

Proof

ทนาย

ทนาย

ทนาย

ใบเสนอราคาจ้างด้วยวิธีประกวดราคาอิเล็กทรอนิกส์ (e-bidding)

เรียน(ระบุตำแหน่งหัวหน้าหน่วยงานของรัฐ).....

๑. ข้าพเจ้า.....(ระบุชื่อบริษัท ห้าง ร้าน).....สำนักงานใหญ่ตั้งอยู่เลขที่
.....ถนน.....ตำบล/แขวง.....

อำเภอ/เขต.....จังหวัด.....โทรศัพท์.....

โดย.....ผู้ลงนามข้างท้ายนี้ (ในกรณีผู้รับจ้างเป็นบุคคลธรรมดาให้ใช้ข้อความว่า
ข้าพเจ้า.....(ระบุชื่อบุคคลธรรมดา).....อยู่บ้านเลขที่

.....ถนน.....ตำบล/แขวง.....

อำเภอ/เขต.....จังหวัด.....ผู้ถือบัตรประจำตัวประชาชน
เลขที่.....โทรศัพท์.....โดย.....ได้พิจารณา

เงื่อนไขต่างๆ ในเอกสารประกวดราคาอิเล็กทรอนิกส์ และเอกสารเพิ่มเติม (ถ้ามี) เลขที่.....

โดยตลอดและยอมรับข้อกำหนดและเงื่อนไขนั้นแล้ว รวมทั้งรับรองว่า ข้าพเจ้าเป็นผู้มีคุณสมบัติครบถ้วน
ตามที่กำหนดและไม่เป็นผู้ที่ทำงานของหน่วยงานของรัฐ

๒. ข้าพเจ้าขอเสนอที่จะทำงานจ้าง.....ตามข้อกำหนดเงื่อนไขรายละเอียด
แห่งเอกสารประกวดราคาอิเล็กทรอนิกส์ ตามราคาตั้งที่ได้ระบุไว้ในใบเสนอราคานี้ เป็นเงินทั้งสิ้น
..... บาท (.....) ซึ่งได้รวมภาษีมูลค่าเพิ่มตลอดจนภาษีอากรอื่นๆ
และค่าใช้จ่ายที่ส่งไว้ด้วยแล้ว

๓. ข้าพเจ้าจะยื่นคำเสนอราคาเป็นระยะเวลา.....วัน ตั้งแต่วันยื่นข้อเสนอ
และ.....^๑ อาจรับคำเสนอนี้ ณ เวลาใดก็ได้ก่อนที่จะครบกำหนดระยะเวลาดังกล่าว หรือระยะเวลา
ที่ได้ยึดออกไปตามเหตุผลอันสมควรที่.....^๑ ร้องขอ

๔. ข้าพเจ้ารับรองว่าจะส่งมอบงานตามเงื่อนไขที่เอกสารประกวดราคาอิเล็กทรอนิกส์กำหนดไว้

๕. ในกรณีที่ข้าพเจ้าได้รับพิจารณาให้เป็นผู้ชนะการประกวดราคาอิเล็กทรอนิกส์
ข้าพเจ้ารับรองที่จะ

๕.๑ ทำสัญญาตามแบบสัญญาจ้างแนบท้ายเอกสารการประกวดราคาอิเล็กทรอนิกส์หรือ
ตามที่สำนักงานอัยการสูงสุดได้แก้ไขเพิ่มเติมแล้ว กับ.....^๑ ภายใน.....วัน นับถัดจากวันที่
ได้รับหนังสือให้ไปทำสัญญา

๕.๒ มอบหลักประกันการปฏิบัติตามสัญญา ตามที่ระบุไว้ในข้อ ๗ ของเอกสารการประกวดราคา
อิเล็กทรอนิกส์ให้แก่.....^๑ ขณะที่ได้ลงนามในสัญญาเป็นจำนวนร้อยละ.....ของราคาตามสัญญา
ที่ได้ระบุไว้ในใบเสนอราคานี้ เพื่อเป็นหลักประกันการปฏิบัติตามสัญญาโดยถูกต้องและครบถ้วน

หากข้าพเจ้าไม่ปฏิบัติให้ครบถ้วนตามที่ระบุในข้อ ๕.๑ และ/หรือข้อ ๕.๒ ดังกล่าว
ข้างต้น ข้าพเจ้ายอมชดใช้ค่าเสียหายใดๆ ที่อาจมีแก่.....^๑ และ.....^๑ มีสิทธิจะให้
ผู้ยื่นข้อเสนอรายอื่นเป็นผู้ชนะการประกวดราคาอิเล็กทรอนิกส์ได้ หรือ.....^๑ อาจดำเนินการ
จัดจ้างการประกวดราคาอิเล็กทรอนิกส์ใหม่ก็ได้

๖. ข้าพเจ้ายอมรับว่า.....^๑ ไม่มีความผูกพันที่จะรับคำเสนอนี้ หรือใบเสนอราคาใดๆ
รวมทั้งไม่ต้องรับผิดชอบในค่าใช้จ่ายใดๆ อันอาจเกิดขึ้นในการที่ข้าพเจ้าได้เข้ายื่นข้อเสนอครั้งนี้

๗. เพื่อเป็นประกันในการปฏิบัติโดยถูกต้อง ตามที่ได้ทำความเข้าใจและตามความผูกพันแห่ง คำเสนอนี้ ข้าพเจ้าขอมอบ.....เพื่อเป็นหลักประกันการเสนอราคา เป็นจำนวนเงิน.....บาท (.....) มาพร้อมนี้

๘. ข้าพเจ้าได้ตรวจทานตัวเลขที่ได้ยื่นพร้อมใบเสนอราคานี้ โดยละเอียดแล้ว และเข้าใจดีว่า^๑ ไม่ต้องรับผิดชอบใดๆ ในความผิดพลาดหรือตกหล่น

๙. ใบเสนอราคานี้ ได้ยื่นเสนอโดยบริสุทธิ์ยุติธรรม และปราศจากกลฉ้อฉล หรือการสมรู้ร่วมคิดกัน โดยไม่ชอบด้วยกฎหมายกับบุคคลใดบุคคลหนึ่ง หรือหลายบุคคล หรือกับห้างหุ้นส่วน บริษัทใดๆ ที่ได้ยื่นข้อเสนอ ในคราวเดียวกัน

เสนอมา ณ วันที่..... เดือน..... พ.ศ.

ลงชื่อ

(.....)

ตำแหน่ง.....

หมายเหตุ

^๑ ให้ระบุชื่อย่อของหน่วยงานของรัฐที่ดำเนินการจัดจ้าง เช่น กรม หรือจังหวัด หรือที่ไอที เป็นต้น

เอกสารฉบับนี้ไม่ต้องจัดทำเพื่อเสนอในระบบ e-GP

แบบสัญญา
สัญญาจ้างทำของ

สัญญาเลขที่..... (๑).....

สัญญาฉบับนี้ทำขึ้น ณ

ตำบล/แขวง..... อำเภอ/เขต.....

จังหวัด..... เมื่อวันที่ เดือน พ.ศ.

ระหว่าง..... (๒)

โดย..... (๓)

ซึ่งต่อไปในสัญญานี้เรียกว่า “ผู้ว่าจ้าง” ฝ่ายหนึ่ง กับ..... (๔ ก)

ซึ่งจดทะเบียนเป็นนิติบุคคล ณ

มีสำนักงานใหญ่อยู่เลขที่ ถนน..... ตำบล/แขวง.....

อำเภอ/เขต..... จังหวัด..... โดย.....

ผู้มีอำนาจลงนามผูกพันนิติบุคคลปรากฏตามหนังสือรับรองของสำนักงานทะเบียนหุ้นส่วนบริษัท

ลงวันที่..... (๕) (และหนังสือมอบอำนาจลงวันที่) แนบท้ายสัญญานี้

(๖) (ในกรณีที่ผู้รับจ้างเป็นบุคคลธรรมดาให้ใช้ข้อความว่า กับ..... (๔ ข)

อยู่บ้านเลขที่ ถนน..... ตำบล/แขวง

อำเภอ/เขต..... จังหวัด..... ผู้ถือบัตรประจำตัวประชาชน

เลขที่..... ดังปรากฏตามสำเนาบัตรประจำตัวประชาชนแนบท้ายสัญญานี้) ซึ่งต่อไป

ในสัญญานี้เรียกว่า “ผู้รับจ้าง” อีกฝ่ายหนึ่ง

คู่สัญญาได้ตกลงกันมีข้อความดังต่อไปนี้

ข้อ ๑ ข้อตกลงว่าจ้าง

ผู้ว่าจ้างตกลงจ้างและผู้รับจ้างตกลงรับจ้างทำงาน..... (๗)

ณ ตำบล/แขวง..... อำเภอ/เขต

จังหวัด..... ตามข้อกำหนดและเงื่อนไขแห่งสัญญานี้รวมทั้งเอกสารแนบท้ายสัญญา

ผู้รับจ้างตกลงที่จะจัดหาแรงงานและวัสดุ เครื่องมือเครื่องใช้ ตลอดจนอุปกรณ์ต่าง ๆ

ชนิดดีเพื่อใช้ในงานจ้างตามสัญญานี้

ข้อ ๒ เอกสารอันเป็นส่วนหนึ่งของสัญญา

เอกสารแนบท้ายสัญญาดังต่อไปนี้ให้ถือเป็นส่วนหนึ่งของสัญญานี้

๒.๑ ผนวก ๑.....(รายละเอียดงานจ้าง)..... จำนวน.....(.....) หน้า

๒.๒ ผนวก ๒.....(ใบเสนอราคา)..... จำนวน.....(.....) หน้า

..... ฯลฯ.....

ความใดในเอกสารแนบท้ายสัญญาที่ขัดหรือแย้งกับข้อความในสัญญานี้ ให้ใช้ข้อความ

ในสัญญานี้บังคับ และในกรณีที่เอกสารแนบท้ายสัญญาขัดแย้งกันเอง ผู้รับจ้างจะต้องปฏิบัติตามคำวินิจฉัย

ของผู้ว่าจ้าง คำวินิจฉัยของผู้ว่าจ้างให้ถือเป็นที่สุด และผู้รับจ้างไม่มีสิทธิเรียกร้องค่าจ้าง หรือค่าเสียหาย

หรือค่าใช้จ่ายใด ๆ เพิ่มเติมจากผู้ว่าจ้างทั้งสิ้น

ข้อ ๓ หลักประกันการปฏิบัติตามสัญญา

ในขณะที่ทำสัญญานี้ผู้รับจ้างได้นำหลักประกันเป็น..... (๘)
เป็นจำนวนเงิน..... บาท (.....) ซึ่งเท่ากับร้อยละ.....(๙).....(.....)
ของราคาค่าจ้างตามสัญญา มามอบให้แก่ผู้ว่าจ้างเพื่อเป็นหลักประกันการปฏิบัติตามสัญญานี้

(๑๐) กรณีผู้รับจ้างใช้หนังสือค้ำประกันมาเป็นหลักประกันการปฏิบัติตามสัญญา หนังสือค้ำประกันดังกล่าวจะต้องออกโดยธนาคารที่ประกอบกิจการในประเทศไทย หรือโดยบริษัทเงินทุน หรือบริษัทเงินทุนหลักทรัพย์ที่ได้รับอนุญาตให้ประกอบกิจการเงินทุนเพื่อการพาณิชย์และประกอบธุรกิจ ค้ำประกันตามประกาศของธนาคารแห่งประเทศไทย ตามรายชื่อบริษัทเงินทุนที่ธนาคารแห่งประเทศไทย แจ้งเวียนให้ทราบตามแบบที่คณะกรรมการนโยบายการจัดซื้อจัดจ้างและการบริหารพัสดุภาครัฐกำหนด หรืออาจเป็นหนังสือค้ำประกันอิเล็กทรอนิกส์ตามวิธีการที่กรมบัญชีกลางกำหนดก็ได้ และจะต้องมีอายุ การค้ำประกันตลอดไปจนกว่าผู้รับจ้างพ้นข้อผูกพันตามสัญญานี้

หลักประกันที่ผู้รับจ้างนำมามอบให้ตามวรรคหนึ่ง จะต้องมียุครอบคลุมความรับผิดชอบ ทั้งปวงของผู้รับจ้างตลอดอายุสัญญา ถ้าหลักประกันที่ผู้รับจ้างนำมามอบให้ดังกล่าวลดลงหรือเสื่อมค่าลง หรือมีอายุไม่ครอบคลุมถึงความรับผิดชอบของผู้รับจ้างตลอดอายุสัญญา ไม่ว่าจะด้วยเหตุใด ๆ ก็ตาม รวมถึงกรณี ผู้รับจ้างส่งมอบงานล่าช้าเป็นเหตุให้ระยะเวลาแล้วเสร็จหรือวันครบกำหนดความรับผิดชอบในความชำรุด บกพร่องตามสัญญาเปลี่ยนแปลงไป ไม่ว่าจะเกิดขึ้นคราวใด ผู้รับจ้างต้องหาหลักประกันใหม่หรือ หลักประกันเพิ่มเติมให้มีจำนวนครบถ้วนตามวรรคหนึ่งมามอบให้แก่ผู้ว่าจ้างภายใน..... (.....) วัน นับถัดจากวันที่ได้รับแจ้งเป็นหนังสือจากผู้ว่าจ้าง

หลักประกันที่ผู้รับจ้างนำมามอบไว้ตามข้อนี้ ผู้ว่าจ้างจะคืนให้แก่ผู้รับจ้างโดยไม่มี ดอกเบี้ยเมื่อผู้รับจ้างพ้นจากข้อผูกพันและความรับผิดชอบทั้งปวงตามสัญญานี้แล้ว

ข้อ ๔ ค่าจ้างและการจ่ายเงิน

(๑๑) (ก) สำหรับการจ่ายเงินค่าจ้างให้ผู้รับจ้างเป็นงวด

ผู้ว่าจ้างตกลงจ่ายและผู้รับจ้างตกลงรับเงินค่าจ้างจำนวนเงิน.....บาท (.....) ซึ่งได้รวมภาษีมูลค่าเพิ่ม จำนวน.....บาท (.....) ตลอดจนภาษีอากรอื่น ๆ และค่าใช้จ่ายทั้งปวงด้วยแล้ว โดยกำหนดการจ่ายเงินเป็นงวด ๆ ดังนี้

งวดที่ ๑ เป็นจำนวนเงิน.....บาท (.....)
เมื่อผู้รับจ้างได้ปฏิบัติงาน.....ให้แล้วเสร็จภายใน.....

งวดที่ ๒ เป็นจำนวนเงิน.....บาท (.....)
เมื่อผู้รับจ้างได้ปฏิบัติงาน.....ให้แล้วเสร็จภายใน.....

.....บาท
งวดสุดท้าย เป็นจำนวนเงิน.....บาท (.....)

เมื่อผู้รับจ้างได้ปฏิบัติงานทั้งหมดให้แล้วเสร็จเรียบร้อยตามสัญญาและผู้ว่าจ้างได้ตรวจรับงานจ้างตามข้อ ๑๑ ไว้โดยครบถ้วนแล้ว

(๑๒) (ข) สำหรับการจ่ายเงินค่าจ้างให้ผู้รับจ้างครั้งเดียว

ผู้ว่าจ้างตกลงจ่ายและผู้รับจ้างตกลงรับเงินค่าจ้างจำนวนเงิน.....บาท (.....) ซึ่งได้รวมภาษีมูลค่าเพิ่ม จำนวน.....บาท (.....)

ตลอดจนภาษีอากรอื่น ๆ และค่าใช้จ่ายทั้งปวงด้วยแล้ว เมื่อผู้รับจ้างได้ปฏิบัติงานทั้งหมดให้แล้วเสร็จ เรียบร้อยตามสัญญาและผู้ว่าจ้างได้ตรวจรับงานจ้างตามข้อ ๑๑ ไว้โดยครบถ้วนแล้ว

(๑๓) การจ่ายเงินตามเงื่อนไขแห่งสัญญานี้ ผู้ว่าจ้างจะโอนเงินเข้าบัญชีเงินฝากธนาคารของผู้รับจ้าง ชื่อธนาคาร.....สาขา.....ชื่อบัญชี.....เลขที่บัญชี.....ทั้งนี้ ผู้รับจ้างตกลงเป็นผู้รับภาระเงินค่าธรรมเนียมหรือค่าบริการอื่นใดเกี่ยวกับการโอน รวมทั้งค่าใช้จ่ายอื่นใด (ถ้ามี) ที่ธนาคารเรียกเก็บ และยินยอมให้มีการหักเงินดังกล่าวจากจำนวนเงินโอนในงวดนั้น ๆ (ความในวรรคนี้ใช้สำหรับกรณีที่หน่วยงานของรัฐจะจ่ายเงินตรงให้แก่ผู้รับจ้าง (ระบบ Direct Payment) โดยการโอนเงินเข้าบัญชีเงินฝากธนาคารของผู้รับจ้างตามแนวทางที่กระทรวงการคลังหรือหน่วยงานของรัฐเจ้าของงบประมาณเป็นผู้กำหนด แล้วแต่กรณี)

(๑๔) ข้อ ๕ เงินค่าจ้างล่วงหน้า

ผู้ว่าจ้างตกลงจ่ายเงินค่าจ้างล่วงหน้าให้แก่ผู้รับจ้าง เป็นจำนวนเงิน.....บาท (.....) ซึ่งเท่ากับร้อยละ.....(.....) ของราคาค่าจ้างตามสัญญาที่ระบุไว้ในข้อ ๔

เงินค่าจ้างล่วงหน้าดังกล่าวจะจ่ายให้ภายหลังจากที่ผู้รับจ้างได้วางหลักประกันการรับเงินค่าจ้างล่วงหน้าเป็น..... (หนังสือค้ำประกันหรือหนังสือค้ำประกันอิเล็กทรอนิกส์ของธนาคารภายในประเทศหรือพันธบัตรรัฐบาลไทย)เต็มตามจำนวนเงินค่าจ้างล่วงหน้านั้นให้แก่ผู้ว่าจ้าง ผู้รับจ้างจะต้องออกใบเสร็จรับเงินค่าจ้างล่วงหน้าตามแบบที่ผู้ว่าจ้างกำหนดให้และผู้รับจ้างตกลงที่จะกระทำตามเงื่อนไขอันเกี่ยวกับการใช้จ่ายและการใช้คืนเงินค่าจ้างล่วงหน้า นั้น ดังต่อไปนี้

๕.๑ ผู้รับจ้างจะใช้เงินค่าจ้างล่วงหน้านั้นเพื่อเป็นค่าใช้จ่ายในการปฏิบัติงานตามสัญญาเท่านั้น หากผู้รับจ้างใช้จ่ายเงินค่าจ้างล่วงหน้าหรือส่วนใดส่วนหนึ่งของเงินค่าจ้างล่วงหน้าในทางอื่น ผู้ว่าจ้างอาจจะเรียกเงินค่าจ้างล่วงหน้าคืนจากผู้รับจ้างหรือบังคับเอาจากหลักประกันการรับเงินค่าจ้างล่วงหน้าได้ทันที

๕.๒ เมื่อผู้ว่าจ้างเรียกร้อง ผู้รับจ้างต้องแสดงหลักฐานการใช้จ่ายเงินค่าจ้างล่วงหน้าเพื่อพิสูจน์ว่าได้เป็นไปตามข้อ ๕.๑ ภายในกำหนด ๑๕ (สิบห้า) วัน นับถัดจากวันได้รับแจ้งเป็นหนังสือจากผู้ว่าจ้าง หากผู้รับจ้างไม่อาจแสดงหลักฐานดังกล่าวภายในกำหนด ๑๕ (สิบห้า) วัน ผู้ว่าจ้างอาจเรียกเงินค่าจ้างล่วงหน้าคืนจากผู้รับจ้างหรือบังคับเอาจากหลักประกันการรับเงินค่าจ้างล่วงหน้าได้ทันที

๕.๓ ในการจ่ายเงินค่าจ้างให้แก่ผู้รับจ้างตามข้อ ๔ ผู้ว่าจ้างจะหักเงินค่าจ้างในแต่ละงวดเพื่อชดใช้คืนเงินค่าจ้างล่วงหน้าไว้จำนวนร้อยละ.....(.....) ของจำนวนเงินค่าจ้างในแต่ละงวดจนกว่าจำนวนเงินที่หักไว้จะครบตามจำนวนเงินค่าจ้างล่วงหน้าที่ผู้รับจ้างได้รับไปแล้ว ยกเว้นค่าจ้างงวดสุดท้ายจะหักไว้เป็นจำนวนเท่ากับจำนวนเงินค่าจ้างล่วงหน้าที่เหลือทั้งหมด

๕.๔ เงินจำนวนใด ๆ ก็ตามที่ผู้รับจ้างจะต้องจ่ายให้แก่ผู้ว่าจ้างเพื่อชำระหนี้หรือเพื่อชดใช้ความรับผิดชอบต่าง ๆ ตามสัญญา ผู้ว่าจ้างจะหักเอาจากเงินค่าจ้างงวดที่จะจ่ายให้แก่ผู้รับจ้างก่อนที่จะหักชดใช้คืนเงินค่าจ้างล่วงหน้า

๕.๕ ในกรณีที่มีการบอกเลิกสัญญา หากเงินค่าจ้างล่วงหน้าที่เหลือเกินกว่าจำนวนเงินที่ผู้รับจ้างจะได้รับหลังจากหักชดใช้ในกรณีอื่นแล้ว ผู้รับจ้างจะต้องจ่ายคืนเงินจำนวนที่เหลือนั้นให้แก่ผู้ว่าจ้างภายใน ๗ (เจ็ด) วัน นับถัดจากวันได้รับแจ้งเป็นหนังสือจากผู้ว่าจ้าง

๕.๖ ผู้ว่าจ้างจะคืนหลักประกันการรับเงินค่าจ้างล่วงหน้าให้แก่ผู้รับจ้างต่อเมื่อผู้ว่าจ้างได้หักเงินค่าจ้างไว้ครบจำนวนเงินค่าจ้างล่วงหน้าตามข้อ ๕.๓ แล้ว เว้นแต่ในกรณีดังต่อไปนี้ ผู้รับจ้างมีสิทธิขอคืนหลักประกันการรับเงินค่าจ้างล่วงหน้าบางส่วนก่อนได้

(๑) กรณีผู้รับจ้างได้วางหลักประกันการรับเงินค่าจ้างล่วงหน้าไว้ฉบับเดียว หากผู้ว่าจ้างได้หักเงินค่าจ้างล่วงหน้าไปแล้ว ผู้รับจ้างมีสิทธิขอคืนหลักประกันการรับเงินค่าจ้างล่วงหน้า ในส่วนที่ผู้ว่าจ้างได้หักเงินค่าจ้างล่วงหน้าไปแล้วนั้น โดยผู้รับจ้างจะต้องนำหลักประกันการรับเงินค่าจ้าง ล่วงหน้าฉบับใหม่ที่มีมูลค่าเท่ากับเงินค่าจ้างล่วงหน้าที่เหลืออยู่มาวางให้แก่ผู้ว่าจ้าง

(๒) กรณีผู้รับจ้างได้วางหลักประกันการรับเงินค่าจ้างล่วงหน้าไว้หลายฉบับ ซึ่งแต่ละฉบับมีมูลค่าเท่ากับจำนวนเงินค่าจ้างล่วงหน้าที่ผู้ว่าจ้างจะต้องหักไว้ในแต่ละงวด หากผู้ว่าจ้างได้หักเงิน ค่าจ้างล่วงหน้าในงวดใดแล้ว ผู้รับจ้างมีสิทธิขอคืนหลักประกันการรับเงินค่าจ้างล่วงหน้าในงวดนั้นได้

ข้อ ๖ กำหนดเวลาแล้วเสร็จและสิทธิของผู้ว่าจ้างในการบอกเลิกสัญญา

ผู้รับจ้างต้องเริ่มทำงานที่รับจ้างภายในวันที่..... เดือน..... พ.ศ. และจะต้องทำงานให้แล้วเสร็จบริบูรณ์ภายในวันที่ เดือน พ.ศ. ถ้าผู้รับจ้างมิได้ลงมือ ทำงานภายในกำหนดเวลา หรือไม่สามารทำงานให้แล้วเสร็จตามกำหนดเวลา หรือมีเหตุให้เชื่อได้ว่า ผู้รับจ้างไม่สามารถทำงานให้แล้วเสร็จภายในกำหนดเวลา หรือจะแล้วเสร็จล่าช้าเกินกว่ากำหนดเวลา หรือผู้รับจ้างทำผิดสัญญาข้อใดข้อหนึ่ง หรือตกเป็นผู้ถูกพิทักษ์ทรัพย์เด็ดขาดหรือตกเป็นผู้ล้มละลาย หรือ เพิกเฉยไม่ปฏิบัติตามคำสั่งของคณะกรรมการตรวจรับพัสดุ ผู้ว่าจ้างมีสิทธิที่จะบอกเลิกสัญญานี้ได้ และมีสิทธิ จ้างผู้รับจ้างรายใหม่เข้าทำงานของผู้รับจ้างให้ลุล่วงไปได้ด้วย การใช้สิทธิบอกเลิกสัญญานี้ไม่กระทบสิทธิ ของผู้ว่าจ้างที่จะเรียกร้องค่าเสียหายจากผู้รับจ้าง

การที่ผู้ว่าจ้างไม่ใช้สิทธิเลิกสัญญาดังกล่าวข้างต้นนั้น ไม่เป็นเหตุให้ผู้รับจ้างพ้นจาก ความรับผิดตามสัญญา

(๑๕) ข้อ ๗ ความรับผิดชอบในความชำรุดบกพร่องของงานจ้าง

เมื่องานแล้วเสร็จบริบูรณ์ และผู้ว่าจ้างได้รับมอบงานจากผู้รับจ้างหรือจากผู้รับจ้างรายใหม่ ในกรณีที่มีการบอกเลิกสัญญาตามข้อ ๖ หากมีเหตุชำรุดบกพร่องหรือเสียหายเกิดขึ้นจากการจ้างนี้ ภายในกำหนด.....(๑๖).....(.....) ปี(.....) เดือน นับถัดจากวันที่ได้รับมอบงานดังกล่าว ซึ่งความชำรุดบกพร่องหรือเสียหายนั้นเกิดจากความบกพร่องของผู้รับจ้างอันเกิดจากการใช้วัสดุที่ไม่ถูกต้อง หรือทำไว้ไม่เรียบร้อย หรือทำไม่ถูกต้องตามมาตรฐานแห่งหลักวิชา ผู้รับจ้างจะต้องรีบทำการแก้ไข ให้เป็นที่เรียบร้อยโดยไม่ชักช้า โดยผู้ว่าจ้างไม่ต้องออกเงินใดๆ ในการนี้ทั้งสิ้น หากผู้รับจ้างไม่กระทำการ ดังกล่าวภายในกำหนด.....(.....) วัน นับถัดจากวันที่ได้รับแจ้งเป็นหนังสือจากผู้ว่าจ้างหรือไม่ทำการ แก้ไขให้ถูกต้องเรียบร้อยภายในเวลาที่ผู้ว่าจ้างกำหนด ให้ผู้ว่าจ้างมีสิทธิที่จะทำการนั้นเอง หรือจ้างผู้อื่นให้ทำงานนั้น โดยผู้รับจ้างต้องเป็นผู้ออกค่าใช้จ่ายเองทั้งสิ้น

ในกรณีเร่งด่วนจำเป็นต้องรีบแก้ไขเหตุชำรุดบกพร่องหรือเสียหายโดยเร็ว และไม่อาจรอ ให้ผู้รับจ้างแก้ไขในระยะเวลาที่กำหนดไว้ตามวรรคหนึ่งได้ ผู้ว่าจ้างมีสิทธิเข้าจัดการแก้ไขเหตุชำรุดบกพร่อง หรือเสียหายนั้นเอง หรือจ้างผู้อื่นให้ซ่อมแซมความชำรุดบกพร่องหรือเสียหาย โดยผู้รับจ้างต้องรับผิดชอบ ค่าใช้จ่ายทั้งหมด

การที่ผู้ว่าจ้างทำการนั้นเอง หรือจ้างผู้อื่นให้ทำงานนั้นแทนผู้รับจ้าง ไม่ทำให้ผู้รับจ้าง หลุดพ้นจากความรับผิดตามสัญญา หากผู้รับจ้างไม่ชดใช้ค่าใช้จ่ายหรือค่าเสียหายตามที่ผู้ว่าจ้างเรียกร้อง ผู้ว่าจ้างมีสิทธิบังคับจากหลักประกันการปฏิบัติตามสัญญาได้

ข้อ ๘ การจ้างช่วง

ผู้รับจ้างจะต้องไม่เอางานทั้งหมดหรือแต่บางส่วนแห่งสัญญาไปจ้างช่วงอีกทอดหนึ่ง เว้นแต่การจ้างช่วงงานแต่บางส่วนที่ได้รับอนุญาตเป็นหนังสือจากผู้ว่าจ้างแล้ว การที่ผู้ว่าจ้างได้อนุญาตให้จ้างช่วงงานแต่บางส่วนดังกล่าวนั้น ไม่เป็นเหตุให้ผู้รับจ้างหลุดพ้นจากความรับผิดหรือพันธะหน้าที่ตามสัญญา และผู้รับจ้างจะยังคงต้องรับผิดในความผิดและความประมาทเลินเล่อของผู้รับจ้างช่วงหรือของตัวแทนหรือลูกจ้างของผู้รับจ้างช่วงนั้นทุกประการ

กรณีผู้รับจ้างไปจ้างช่วงงานแต่บางส่วนโดยฝ่าฝืนความในวรรคหนึ่ง ผู้รับจ้างต้องชำระค่าปรับให้แก่ผู้ว่าจ้างเป็นจำนวนเงินในอัตราร้อยละ.....(๑๗).....(.....) ของวงเงินของงานที่จ้างช่วงตามสัญญา ทั้งนี้ ไม่ตัดสิทธิผู้ว่าจ้างในการบอกเลิกสัญญา

ข้อ ๙ ความรับผิดของผู้รับจ้าง

ผู้รับจ้างจะต้องรับผิดต่ออุบัติเหตุ ความเสียหาย หรือภัยอันตรายใด ๆ อันเกิดจากการปฏิบัติงานของผู้รับจ้าง และจะต้องรับผิดต่อความเสียหายจากการกระทำของลูกจ้างหรือตัวแทนของผู้รับจ้าง และจากการปฏิบัติงานของผู้รับจ้างช่วงด้วย (ถ้ามี)

ความเสียหายใด ๆ อันเกิดแก่งานที่ผู้รับจ้างได้ทำขึ้น แม้จะเกิดขึ้นเพราะเหตุสุดวิสัยก็ตาม ผู้รับจ้างจะต้องรับผิดชดเชยโดยซ่อมแซมให้คืนดีหรือเปลี่ยนให้ใหม่โดยค่าใช้จ่ายของผู้รับจ้างเอง เว้นแต่ความเสียหายนั้นเกิดจากความผิดของผู้ว่าจ้าง ทั้งนี้ ความรับผิดของผู้รับจ้างดังกล่าวในข้อนี้จะสิ้นสุดลงเมื่อผู้ว่าจ้างได้รับมอบงานครั้งสุดท้าย ซึ่งหลังจากนั้นผู้รับจ้างจะต้องรับผิดเพียงในกรณีชำรุดบกพร่องหรือความเสียหายดังกล่าวในข้อ ๗ เท่านั้น

ผู้รับจ้างจะต้องรับผิดต่อบุคคลภายนอกในความเสียหายใด ๆ อันเกิดจากการปฏิบัติงานของผู้รับจ้าง หรือลูกจ้างหรือตัวแทนของผู้รับจ้าง รวมถึงผู้รับจ้างช่วง (ถ้ามี) ตามสัญญา หากผู้ว่าจ้างถูกเรียกร้องหรือฟ้องร้องหรือต้องชดเชยค่าเสียหายให้แก่บุคคลภายนอกไปแล้ว ผู้รับจ้างจะต้องดำเนินการใด ๆ เพื่อให้มีการว่าต่างแก่ต่างให้แก่ผู้ว่าจ้างโดยค่าใช้จ่ายของผู้รับจ้างเอง รวมทั้งผู้รับจ้างจะต้องชดเชยค่าเสียหายนั้น ๆ ตลอดจนค่าใช้จ่ายใด ๆ อันเกิดจากการถูกเรียกร้องหรือถูกฟ้องร้องให้แก่ผู้ว่าจ้างทันที

ข้อ ๑๐ การจ่ายเงินแก่ลูกจ้าง

ผู้รับจ้างจะต้องจ่ายเงินแก่ลูกจ้างที่ผู้รับจ้างได้จ้างมาในอัตราและตามกำหนดเวลาที่ผู้รับจ้างได้ตกลงหรือทำสัญญาไว้ต่อลูกจ้างดังกล่าว

ถ้าผู้รับจ้างไม่จ่ายเงินค่าจ้างหรือค่าทดแทนอื่นใดแก่ลูกจ้างดังกล่าวในวรรคหนึ่ง ผู้ว่าจ้างมีสิทธิที่จะเอาเงินค่าจ้างที่จะต้องจ่ายแก่ผู้รับจ้างมาจ่ายให้แก่ลูกจ้างของผู้รับจ้างดังกล่าว และให้ถือว่าผู้ว่าจ้างได้จ่ายเงินจำนวนนั้นเป็นค่าจ้างให้แก่ผู้รับจ้างตามสัญญาแล้ว

ผู้รับจ้างจะต้องจัดให้มีประกันภัยสำหรับลูกจ้างทุกคนที่จ้างมาทำงาน โดยให้ครอบคลุมถึงความรับผิดทั้งปวงของผู้รับจ้าง รวมทั้งผู้รับจ้างช่วง (ถ้ามี) ในกรณีความเสียหายที่คิดค่าสินไหมทดแทนได้ตามกฎหมาย ซึ่งเกิดจากอุบัติเหตุหรือภัยอันตรายใด ๆ ต่อลูกจ้างหรือบุคคลอื่นที่ผู้รับจ้างหรือผู้รับจ้างช่วงจ้างมาทำงาน ผู้รับจ้างจะต้องส่งมอบกรมธรรม์ประกันภัยดังกล่าวพร้อมทั้งหลักฐานการชำระเบี้ยประกันให้แก่ผู้ว่าจ้างเมื่อผู้ว่าจ้างเรียกร้อง

ข้อ ๑๑ การตรวจรับงานจ้าง

เมื่อผู้ว่าจ้างได้ตรวจรับงานจ้างที่ส่งมอบและเห็นว่าถูกต้องครบถ้วนตามสัญญาแล้ว ผู้ว่าจ้างจะออกหลักฐานการรับมอบเป็นหนังสือไว้ให้ เพื่อผู้รับจ้างนำมาเป็นหลักฐานประกอบการขอรับเงินค่างานจ้างนั้น

ถ้าผลของการตรวจรับงานจ้างปรากฏว่างานจ้างที่ผู้รับจ้างส่งมอบไม่ตรงตามสัญญา ผู้ว่าจ้างทรงไว้ซึ่งสิทธิที่จะไม่รับงานจ้างนั้น ในกรณีเช่นนี้ ผู้รับจ้างต้องทำการแก้ไขให้ถูกต้องตามสัญญาด้วยค่าใช้จ่ายของผู้รับจ้างเอง และระยะเวลาที่เสียไปเพราะเหตุดังกล่าวผู้รับจ้างจะนำมาอ้างเป็นเหตุขอขยายเวลาส่งมอบงานจ้างตามสัญญาหรือของคหรือลดค่าปรับไม่ได้

(๑๘) ในกรณีที่ผู้รับจ้างส่งมอบงานจ้างถูกต้องแต่ไม่ครบจำนวน หรือส่งมอบครบจำนวน แต่ไม่ถูกต้องทั้งหมด ผู้ว่าจ้างจะตรวจรับงานจ้างเฉพาะส่วนที่ถูกต้อง โดยออกหลักฐานการตรวจรับงานจ้างเฉพาะส่วนนั้นก็ได้ (ความในวรรคสามนี้ จะไม่กำหนดไว้ในกรณีที่ผู้ว่าจ้างต้องการงานจ้างทั้งหมดในคราวเดียวกัน หรืองานจ้างที่ประกอบเป็นชุดหรือหน่วย ถ้าขาดส่วนประกอบอย่างหนึ่งอย่างใดไปแล้ว จะไม่สามารถใช้งานได้โดยสมบูรณ์)

ข้อ ๑๒ รายละเอียดของงานจ้างคลาดเคลื่อน

ผู้รับจ้างรับรองว่าได้ตรวจสอบและทำความเข้าใจในรายละเอียดของงานจ้างโดยถี่ถ้วนแล้ว หากปรากฏว่ารายละเอียดของงานจ้างนั้นผิดพลาดหรือคลาดเคลื่อนไปจากหลักการทางวิศวกรรมหรือทางเทคนิค ผู้รับจ้างตกลงที่จะปฏิบัติตามคำวินิจฉัยของผู้ว่าจ้าง คณะกรรมการตรวจรับพัสดุ เพื่อให้งานแล้วเสร็จบริบูรณ์ คำวินิจฉัยดังกล่าวให้ถือเป็นที่สุด โดยผู้รับจ้างจะคิดค่าจ้าง ค่าเสียหาย หรือค่าใช้จ่ายใด ๆ เพิ่มขึ้นจากผู้ว่าจ้าง หรือขอขยายอายุสัญญาไม่ได้

ข้อ ๑๓ ค่าปรับ

หากผู้รับจ้างไม่สามารถทำงานให้แล้วเสร็จภายในเวลาที่กำหนดไว้ในสัญญา และผู้ว่าจ้างยังมิได้บอกเลิกสัญญา ผู้รับจ้างจะต้องชำระค่าปรับให้แก่ผู้ว่าจ้างเป็นจำนวนเงินวันละ.....(๑๙).... บาท (.....) นับถัดจากวันที่ครบกำหนดเวลาแล้วเสร็จของงานตามสัญญาหรือวันที่ผู้ว่าจ้างได้ขยายเวลาทำงานให้ จนถึงวันที่ทำงานแล้วเสร็จจริง นอกจากนี้ ผู้รับจ้างยอมให้ผู้ว่าจ้างเรียกค่าเสียหายอันเกิดขึ้นจากการที่ผู้รับจ้างทำงานล่าช้าเฉพาะส่วนที่เกินกว่าจำนวนค่าปรับดังกล่าวได้อีกด้วย

ในระหว่างที่ผู้ว่าจ้างยังมิได้บอกเลิกสัญญานั้น หากผู้ว่าจ้างเห็นว่าผู้รับจ้างจะไม่สามารถปฏิบัติตามสัญญาต่อไปได้ ผู้ว่าจ้างจะใช้สิทธิบอกเลิกสัญญาและใช้สิทธิตามข้อ ๑๔ ก็ได้ และถ้าผู้ว่าจ้างได้แจ้งข้อเรียกร้องไปยังผู้รับจ้างเมื่อครบกำหนดเวลาแล้วเสร็จของงานขอให้ชำระค่าปรับแล้ว ผู้ว่าจ้างมีสิทธิที่จะปรับผู้รับจ้างจนถึงวันบอกเลิกสัญญาได้อีกด้วย

ข้อ ๑๔ สิทธิของผู้ว่าจ้างภายหลังบอกเลิกสัญญา

ในกรณีที่ผู้ว่าจ้างบอกเลิกสัญญา ผู้ว่าจ้างอาจทำงานนั้นเองหรือว่าจ้างผู้อื่นให้ทำงานนั้นต่อจนแล้วเสร็จก็ได้ และในกรณีดังกล่าว ผู้ว่าจ้างมีสิทธิริบหรือบังคับจากหลักประกันการปฏิบัติตามสัญญาทั้งหมดหรือบางส่วนตามแต่จะเห็นสมควร นอกจากนั้น ผู้รับจ้างจะต้องรับผิดชอบในค่าเสียหายซึ่งเป็นจำนวนเกินกว่าหลักประกันการปฏิบัติตามสัญญา รวมทั้งค่าใช้จ่ายที่เพิ่มขึ้นในการทำงานนั้นต่อให้แล้วเสร็จตามสัญญา ซึ่งผู้ว่าจ้างจะหักเอาจากจำนวนเงินใด ๆ ที่จะจ่ายให้แก่ผู้รับจ้างก็ได้

ข้อ ๑๕ การบังคับค่าปรับ ค่าเสียหาย และค่าใช้จ่าย

ในกรณีที่ผู้รับจ้างไม่ปฏิบัติตามสัญญาข้อใดข้อหนึ่งด้วยเหตุใดๆ ก็ตาม จนเป็นเหตุให้เกิดค่าปรับ ค่าเสียหาย หรือค่าใช้จ่ายแก่ผู้ว่าจ้าง ผู้รับจ้างต้องชดใช้ค่าปรับ ค่าเสียหาย หรือค่าใช้จ่ายดังกล่าวให้แก่ผู้ว่าจ้างโดยสิ้นเชิงภายในกำหนด.....(.....) วัน นับถัดจากวันที่ได้รับแจ้งเป็นหนังสือจากผู้ว่าจ้าง หากผู้รับจ้างไม่ชดใช้ให้ถูกต้องครบถ้วนภายในระยะเวลาดังกล่าวให้ผู้ว่าจ้างมีสิทธิที่จะหักเอาจากจำนวนเงินค่าจ้างที่ต้องชำระ หรือบังคับจากหลักประกันการปฏิบัติตามสัญญาได้ทันที

หากค่าปรับ ค่าเสียหาย หรือค่าใช้จ่ายที่บังคับจากเงินค่าจ้างที่ต้องชำระ หรือหลักประกันการปฏิบัติตามสัญญาแล้วยังไม่เพียงพอ ผู้รับจ้างยินยอมชำระส่วนที่เหลือที่ยังขาดอยู่จนครบถ้วนตามจำนวนค่าปรับ ค่าเสียหาย หรือค่าใช้จ่ายนั้น ภายในกำหนด(.....) วัน นับถัดจากวันที่ได้รับแจ้งเป็นหนังสือจากผู้ว่าจ้าง

หากมีเงินค่าจ้างตามสัญญาที่หักไว้จ่ายเป็นค่าปรับ ค่าเสียหาย หรือค่าใช้จ่ายแล้วยังเหลืออยู่อีกเท่าใด ผู้ว่าจ้างจะคืนให้แก่ผู้รับจ้างทั้งหมด

ข้อ ๑๖ การงดหรือลดค่าปรับ หรือการขยายเวลาปฏิบัติงานตามสัญญา

ในกรณีที่มีเหตุเกิดจากความผิดหรือความบกพร่องของฝ่ายผู้ว่าจ้าง หรือเหตุสุดวิสัย หรือเกิดจากพฤติการณ์อันหนึ่งอันใดที่ผู้รับจ้างไม่ต้องรับผิดชอบตามกฎหมาย หรือเหตุอื่นตามที่กำหนดในกฎกระทรวง ซึ่งออกตามความในกฎหมายว่าด้วยการจัดซื้อจัดจ้างและการบริหารพัสดุภาครัฐ ทำให้ผู้รับจ้างไม่สามารถทำงานให้แล้วเสร็จตามเงื่อนไขและกำหนดเวลาแห่งสัญญานี้ได้ ผู้รับจ้างจะต้องแจ้งเหตุหรือพฤติการณ์ดังกล่าวพร้อมหลักฐานเป็นหนังสือให้ผู้ว่าจ้างทราบ เพื่อของดหรือลดค่าปรับ หรือขยายเวลาทำงานออกไปภายใน ๑๕ (สิบห้า) วันนับถัดจากวันที่เหตุนั้นสิ้นสุดลง หรือตามที่กำหนดในกฎกระทรวงดังกล่าว แล้วแต่กรณี

ถ้าผู้รับจ้างไม่ปฏิบัติให้เป็นไปตามความในวรรคหนึ่ง ให้ถือว่าผู้รับจ้างได้สละสิทธิเรียกร้องในการที่จะของดหรือลดค่าปรับ หรือขยายเวลาทำงานออกไปโดยไม่มีเงื่อนไขใดๆ ทั้งสิ้น เว้นแต่กรณีเหตุเกิดจากความผิดหรือความบกพร่องของฝ่ายผู้ว่าจ้าง ซึ่งมีหลักฐานชัดเจน หรือผู้ว่าจ้างทราบที่อยู่แล้วตั้งแต่นั้น

การงดหรือลดค่าปรับ หรือขยายกำหนดเวลาทำงานตามวรรคหนึ่ง อยู่ในดุลพินิจของผู้ว่าจ้างที่จะพิจารณาตามที่เห็นสมควร

ข้อ ๑๗ การใช้เรือไทย

ในการปฏิบัติตามสัญญานี้ หากผู้รับจ้างจะต้องส่งหรือนำของเข้ามาจากต่างประเทศ รวมทั้งเครื่องมือและอุปกรณ์ที่ต้องนำเข้ามาเพื่อปฏิบัติงานตามสัญญา ไม่ว่าผู้รับจ้างจะเป็นผู้นำของเข้ามาเอง หรือนำเข้ามาโดยผ่านตัวแทนหรือบุคคลอื่นใด ถ้าสิ่งของนั้นต้องนำเข้ามาโดยทางเรือในเส้นทางเดินเรือที่มีเรือไทยเดินอยู่และสามารถให้บริการรับขนได้ตามที่รัฐมนตรีว่าการกระทรวงคมนาคมประกาศกำหนด ผู้รับจ้างต้องจัดการให้สิ่งของดังกล่าวบรรทุกโดยเรือไทยหรือเรือที่มีสิทธิเช่นเดียวกับเรือไทยจากต่างประเทศมายังประเทศไทย เว้นแต่จะได้รับอนุญาตจากกรมเจ้าท่าก่อนบรรทุกของนั้นลงเรืออื่นที่มีเรือไทยหรือเป็นของที่รัฐมนตรีว่าการกระทรวงคมนาคมประกาศยกเว้นให้บรรทุกโดยเรืออื่นได้ ทั้งนี้ ไม่ว่าการส่งหรือนำเข้าสิ่งของดังกล่าวจากต่างประเทศจะเป็นแบบใด

ในการส่งมอบงานตามสัญญาให้แก่ผู้ว่าจ้าง ถ้างานนั้นมีสิ่งของตามวรรคหนึ่ง ผู้รับจ้างจะต้องส่งมอบใบตราส่ง (Bill of Lading) หรือสำเนาใบตราส่งสำหรับของนั้น ซึ่งแสดงว่าได้บรรทุกมาโดยเรือไทยหรือเรือที่มีสิทธิเช่นเดียวกับเรือไทยให้แก่ผู้ว่าจ้างพร้อมกับการส่งมอบงานด้วย

ในกรณีที่สิ่งของดังกล่าวไม่ได้บรรทุกจากต่างประเทศมายังประเทศไทยโดยเรือไทย หรือเรือที่มีสิทธิเช่นเดียวกับเรือไทย ผู้รับจ้างต้องส่งมอบหลักฐานซึ่งแสดงว่าได้รับอนุญาตจากกรมเจ้าท่า ให้บรรทุกของโดยเรืออื่นได้ หรือหลักฐานซึ่งแสดงว่าได้ชำระค่าธรรมเนียมพิเศษเนื่องจากการไม่บรรทุกของ โดยเรือไทยตามกฎหมายว่าด้วยการส่งเสริมการพาณิชย์แล้วอย่างใดอย่างหนึ่งแก่ผู้ว่าจ้างด้วย

ในกรณีที่ผู้รับจ้างไม่ส่งมอบหลักฐานอย่างใดอย่างหนึ่งดังกล่าวในวรรคสอง และวรรคสามให้แก่ผู้ว่าจ้าง แต่จะขอส่งมอบงานดังกล่าวให้ผู้ว่าจ้างก่อนโดยไม่รับชำระเงินค่าจ้าง ผู้ว่าจ้าง มีสิทธิรับงานดังกล่าวไว้ก่อน และชำระเงินค่าจ้างเมื่อผู้รับจ้างได้ปฏิบัติถูกต้องครบถ้วนดังกล่าวแล้วได้

สัญญานี้ทำขึ้นเป็นสองฉบับ มีข้อความถูกต้องตรงกัน คู่สัญญาได้อ่านและเข้าใจ ข้อความ โดยละเอียดตลอดแล้ว จึงได้ลงลายมือชื่อ พร้อมทั้งประทับตรา (ถ้ามี) ไว้เป็นสำคัญต่อหน้าพยาน และคู่สัญญาต่างยึดถือไว้ฝ่ายละหนึ่งฉบับ

(ลงชื่อ).....ผู้ว่าจ้าง
(.....)

(ลงชื่อ).....ผู้รับจ้าง
(.....)

(ลงชื่อ).....พยาน
(.....)

(ลงชื่อ).....พยาน
(.....)

วิธีปฏิบัติเกี่ยวกับสัญญาจ้างทำของ

- (๑) ให้ระบุเลขที่สัญญาในบังคับประมาณหนึ่งๆ ตามลำดับ
- (๒) ให้ระบุชื่อของหน่วยงานของรัฐที่เป็นนิติบุคคล เช่น กรม ก. หรือรัฐวิสาหกิจ ข. เป็นต้น
- (๓) ให้ระบุชื่อและตำแหน่งของหัวหน้าหน่วยงานของรัฐที่เป็นนิติบุคคลนั้น หรือผู้ที่ได้รับมอบอำนาจ เช่น นาย ก. อธิบดีกรม..... หรือ นาย ข. ผู้ได้รับมอบอำนาจจากอธิบดีกรม.....
- (๔) ให้ระบุชื่อผู้รับจ้าง
 - ก. กรณีนิติบุคคล เช่น ห้างหุ้นส่วนสามัญจดทะเบียน ห้างหุ้นส่วนจำกัด บริษัทจำกัด
 - ข. กรณีบุคคลธรรมดา ให้ระบุชื่อและที่อยู่
- (๕) เป็นข้อความหรือเงื่อนไขเพิ่มเติม ซึ่งหน่วยงานของรัฐผู้ทำสัญญาอาจเลือกใช้หรือตัดออกได้ตามข้อเท็จจริง
 - (๖) เป็นข้อความหรือเงื่อนไขเพิ่มเติม ซึ่งหน่วยงานของรัฐผู้ทำสัญญาอาจเลือกใช้หรือตัดออกได้ตามข้อเท็จจริง
 - (๗) ให้ระบุงานที่ต้องการจ้าง
 - (๘) “หลักประกัน” หมายถึง หลักประกันที่ผู้รับจ้างนำมามอบไว้แก่หน่วยงานของรัฐเมื่อลงนามในสัญญา เพื่อเป็นการประกันความเสียหายที่อาจจะเกิดขึ้นจากการปฏิบัติตามสัญญา ดังนี้
 - (๑) เงินสด
 - (๒) เช็คหรือตราพท์ที่ธนาคารเซ็นสั่งจ่าย ซึ่งเป็นเช็คหรือตราพท์ลงวันที่ที่ใช้เช็คหรือตราพท์นั้นชำระต่อเจ้าหน้าที่ยี่ หรือก่อนวันนั้นไม่เกิน ๓ วันทำการ
 - (๓) หนังสือค้ำประกันของธนาคารภายในประเทศตามตัวอย่างที่คณะกรรมการนโยบายกำหนด โดยอาจกำหนดเป็นหนังสือค้ำประกันอิเล็กทรอนิกส์ตามวิธีการที่กรมบัญชีกลางกำหนดก็ได้
 - (๔) หนังสือค้ำประกันของบริษัทเงินทุนหรือบริษัทเงินทุนหลักทรัพย์ที่ได้รับอนุญาตให้ประกอบกิจการเงินทุนเพื่อการพาณิชย์และประกอบธุรกิจค้ำประกันตามประกาศของธนาคารแห่งประเทศไทย ตามรายชื่อบริษัทเงินทุนที่ธนาคารแห่งประเทศไทยแจ้งเวียนให้ทราบ โดยอนุโลมให้ใช้ตามตัวอย่างหนังสือค้ำประกันของธนาคารที่คณะกรรมการนโยบายกำหนด
 - (๕) พันธบัตรรัฐบาลไทย
 - (๙) ให้กำหนดจำนวนเงินหลักประกันการปฏิบัติตามสัญญาตามระเบียบกระทรวงการคลังว่าด้วยการจัดซื้อจัดจ้างและการบริหารพัสดุภาครัฐ พ.ศ. ๒๕๖๐ ข้อ ๑๖๘
- (๑๐) เป็นข้อความหรือเงื่อนไขเพิ่มเติม ซึ่งหน่วยงานของรัฐผู้ทำสัญญาอาจเลือกใช้หรือตัดออกได้ตามข้อเท็จจริง
 - (๑๑) เป็นข้อความหรือเงื่อนไขเพิ่มเติม ซึ่งหน่วยงานของรัฐผู้ทำสัญญาอาจเลือกใช้หรือตัดออกได้ตามข้อเท็จจริง
 - (๑๒) เป็นข้อความหรือเงื่อนไขเพิ่มเติม ซึ่งหน่วยงานของรัฐผู้ทำสัญญาอาจเลือกใช้หรือตัดออกได้ตามข้อเท็จจริง
 - (๑๓) เป็นข้อความหรือเงื่อนไขเพิ่มเติม ซึ่งหน่วยงานของรัฐผู้ทำสัญญาอาจเลือกใช้หรือตัดออกได้ตามข้อเท็จจริง
 - (๑๔) เป็นข้อความหรือเงื่อนไขเพิ่มเติม ซึ่งหน่วยงานของรัฐผู้ทำสัญญาอาจเลือกใช้หรือตัดออกได้ตามข้อเท็จจริง

(๑๕) เป็นข้อความหรือเงื่อนไขเพิ่มเติม ซึ่งหน่วยงานของรัฐผู้ทำสัญญาอาจเลือกใช้หรือตัดออกได้ตามข้อเท็จจริง

(๑๖) กำหนดเวลาที่ผู้รับจ้างจะรับผิดชอบในความชำรุดบกพร่อง โดยปกติจะต้องกำหนดไม่น้อยกว่า ๑ ปี นับถัดจากวันที่ผู้รับจ้างได้รับมอบงานจ้าง หรือกำหนดตามความเหมาะสม

(๑๗) อัตราค่าปรับตามสัญญาข้อ ๘ กรณีผู้รับจ้างไปจ้างช่วงบางส่วนโดยไม่ได้รับอนุญาตจากผู้ว่าจ้าง ต้องกำหนดค่าปรับเป็นจำนวนเงินไม่น้อยกว่าร้อยละสิบของวงเงินของงานที่จ้างช่วงตามสัญญา

(๑๘) ความในวรรคนี้ จะไม่กำหนดไว้ในกรณีที่ผู้ว่าจ้างต้องการสิ่งของทั้งหมดในคราวเดียวกันหรืองานจ้างที่ประกอบเป็นชุดหรือหน่วย ถ้าขาดส่วนประกอบอย่างหนึ่งอย่างใดไปแล้ว จะไม่สามารถใช้งานได้โดยสมบูรณ์

(๑๙) อัตราค่าปรับตามสัญญาข้อ ๑๓ ให้กำหนดตามระเบียบกระทรวงการคลังว่าด้วยการจัดซื้อจัดจ้างและการบริหารพัสดุภาครัฐ พ.ศ. ๒๕๖๐ ข้อ ๑๖๒ ส่วนกรณีจะปรับร้อยละเท่าใดให้อยู่ในดุลพินิจของหน่วยงานของรัฐผู้ว่าจ้างที่จะพิจารณาแต่ทั้งนี้การที่จะกำหนดค่าปรับเป็นร้อยละเท่าใดจะต้องกำหนดไว้ในเอกสารเชิญชวนด้วย

แบบหนังสือค้ำประกัน

(หลักประกันการเสนอราคาการจ้าง)

เลขที่.....

วันที่.....

ข้าพเจ้า.....(ชื่อธนาคาร/บริษัทเงินทุน).....สำนักงานตั้งอยู่เลขที่.....ถนน.....
ตำบล/แขวง..... อำเภอ/เขต..... จังหวัด..... โดย.....ผู้มีอำนาจลงนามผูกพันธนาคาร/
บริษัทเงินทุน ขอทำหนังสือค้ำประกันฉบับนี้ให้ไว้ต่อ.....(ชื่อหน่วยงานของรัฐผู้ประกวดราคา).....
ดังมีข้อความต่อไปนี้

๑. ตามที่.....(ชื่อผู้ยื่นข้อเสนอ).....ได้ยื่นซองประกวดราคาสำหรับการจัดจ้าง.....
ตามเอกสารประกวดราคาเลขที่.....ซึ่งต้องวางหลักประกันของตามเงื่อนไขการประกวดราคาต่อ
.....(ชื่อหน่วยงานของรัฐผู้ประกวดราคา).....เป็นจำนวนเงิน.....บาท (.....) นั้น

ข้าพเจ้ายินยอมผูกพันตนโดยไม่มีเงื่อนไขที่จะค้ำประกันการชำระเงินตามสิทธิเรียกร้องของ.....
(ชื่อหน่วยงานของรัฐผู้ประกวดราคา).....จำนวนไม่เกิน.....บาท (.....) ในฐานะ
เป็นลูกหนี้ร่วม ในกรณี.....(ชื่อผู้ยื่นข้อเสนอ).....ไม่ปฏิบัติตามเงื่อนไขในการประกวดราคา
อันเป็นเหตุให้.....(ชื่อหน่วยงานของรัฐผู้ประกวดราคา).....มีสิทธิริบหลักประกันของประกวดราคา
หรือชดใช้ค่าเสียหายใด ๆ รวมทั้งกรณีที่.....(ชื่อผู้ยื่นข้อเสนอ).....ได้ถอนใบเสนอราคาของตน
ภายในระยะเวลาที่ใบเสนอราคายังมีผลอยู่ หรือมิได้ไปลงนามในสัญญาเมื่อได้รับแจ้งไปทำสัญญาหรือมิได้
วางหลักประกันสัญญาภายในระยะเวลาที่กำหนดในเอกสารประกวดราคา โดย.....(ชื่อหน่วยงานของรัฐ
ผู้ประกวดราคา).....ไม่จำเป็นต้องเรียกร้องให้.....(ชื่อผู้ยื่นข้อเสนอ).....ชำระหนี้ก่อน

๒. หนังสือค้ำประกันนี้มีผลใช้บังคับตั้งแต่วันที่..... เดือน..... พ.ศ.
ถึงวันที่..... เดือน..... พ.ศ. และข้าพเจ้าจะไม่เพิกถอนการค้ำประกันนี้ภายในระยะเวลาที่กำหนดไว้

๓. ถ้า.....(ชื่อผู้ยื่นข้อเสนอ).....ขยายกำหนดเวลายื่นราคาของการเสนอราคาออกไป
ข้าพเจ้ายินยอมที่จะขยายกำหนดระยะเวลาการค้ำประกันนี้ออกไปตลอดระยะเวลายื่นราคาที่ได้ขยายออกไปดังกล่าว

ข้าพเจ้าได้ลงนามและประทับตราไว้ต่อหน้าพยานเป็นสำคัญ

ลงชื่อ.....ผู้ค้ำประกัน

(.....)

ตำแหน่ง.....

ลงชื่อ.....พยาน

(.....)

ลงชื่อ.....พยาน

(.....)

แบบหนังสือค้ำประกัน

(หลักประกันสัญญาจ้าง)

(กรณีปกติ)

เลขที่.....

วันที่.....

ข้าพเจ้า.....(ชื่อธนาการ)..... สำนักงานตั้งอยู่เลขที่.....ถนน.....
ตำบล/แขวง..... อำเภอ/เขต..... จังหวัด..... โดย.....
ผู้มีอำนาจลงนามผูกพันธนาการ ขอทำหนังสือค้ำประกันฉบับนี้ไว้ต่อ.....(ชื่อหน่วยงานของรัฐ
ผู้ว่าจ้าง).....ซึ่งต่อไปนี้เรียกว่า “ผู้ว่าจ้าง” ดังมีข้อความต่อไปนี้

๑. ตามที่.....(ชื่อผู้รับจ้าง).....ซึ่งต่อไปนี้เรียกว่า “ผู้รับจ้าง” ได้ทำสัญญาจ้าง.....กับผู้ว่าจ้าง
ตามสัญญาเลขที่.....ลงวันที่..... เดือน..... พ.ศ. ซึ่งผู้รับจ้างต้องวางหลักประกัน
การปฏิบัติตามสัญญาต่อผู้ว่าจ้าง เป็นจำนวนเงิน.....บาท (.....) ซึ่งเท่ากับร้อยละ..... (.....)
ของมูลค่าทั้งหมดของสัญญา

ข้าพเจ้ายินยอมผูกพันตนโดยไม่มีเงื่อนไขที่จะค้ำประกันในการชำระเงินให้ตามสิทธิเรียกร้อง
ของผู้ว่าจ้าง จำนวนไม่เกิน.....บาท (.....) ในฐานะเป็นลูกหนี้ร่วม
ในกรณีที่ผู้รับจ้างก่อให้เกิดความเสียหายใด ๆ หรือต้องชำระค่าปรับ หรือค่าใช้จ่ายใด ๆ หรือผู้รับจ้างมิได้ปฏิบัติ
ตามภาระหน้าที่ใด ๆ ที่กำหนดในสัญญาดังกล่าวข้างต้น ทั้งนี้ โดยผู้ว่าจ้างไม่จำเป็นต้องเรียกร้องให้ผู้รับจ้าง
ชำระหนี้ก่อน

๒. หนังสือค้ำประกันนี้มีผลใช้บังคับตั้งแต่วันที่..... เดือน..... พ.ศ. ถึงวันที่.....
เดือน..... พ.ศ.และข้าพเจ้าจะไม่เพิกถอนการค้ำประกันนี้ภายในระยะเวลาที่กำหนดไว้

๓. หากผู้ว่าจ้างได้ขยายระยะเวลาให้แก่ผู้รับจ้าง ให้ถือว่าข้าพเจ้ายินยอมในกรณีนั้น ๆ ด้วย
โดยให้ขยายระยะเวลาการค้ำประกันนี้ออกไปตลอดระยะเวลาที่ผู้ว่าจ้างได้ขยายระยะเวลาให้แก่ผู้รับจ้าง
ดังกล่าวข้างต้น

ข้าพเจ้าได้ลงนามและประทับตราไว้ต่อหน้าพยานเป็นสำคัญ

ลงชื่อ.....ผู้ค้ำประกัน

(.....)

ตำแหน่ง.....

ลงชื่อ.....พยาน

(.....)

ลงชื่อ.....พยาน

(.....)

* หมายเหตุ : กรณีลงนามในสัญญาจ้างตามปกติ ให้หน่วยงานของรัฐระบุวันที่หนังสือค้ำประกันเริ่มมีผล
ใช้บังคับให้มีผลตั้งแต่วันที่ทำสัญญาจ้าง

แบบหนังสือค้ำประกัน

(หลักประกันสัญญาจ้าง)
(กรณีสัญญาจ้างมีผลย้อนหลัง)

เลขที่.....

วันที่.....

ข้าพเจ้า.....(ชื่อธนาการ)..... สำนักงานตั้งอยู่เลขที่.....ถนน.....
ตำบล/แขวง..... อำเภอ/เขต..... จังหวัด..... โดย.....
ผู้มีอำนาจลงนามผูกพันธนาการ ขอทำหนังสือค้ำประกันฉบับนี้ไว้ต่อ.....(ชื่อหน่วยงานของรัฐ
ผู้ว่าจ้าง).....ซึ่งต่อไปนี้เรียกว่า “ผู้ว่าจ้าง” ดังมีข้อความต่อไปนี้

๑. ตามที่.....(ชื่อผู้รับจ้าง).....ซึ่งต่อไปนี้เรียกว่า “ผู้รับจ้าง” ได้ทำสัญญาจ้าง.....กับผู้ว่าจ้าง
ตามสัญญาเลขที่.....ลงวันที่..... เดือน..... พ.ศ. โดยให้มีผลย้อนหลังไป
จนถึงวันที่.....เดือน.....พ.ศ. ซึ่งผู้รับจ้างต้องวางหลักประกัน
การปฏิบัติตามสัญญาต่อผู้ว่าจ้าง เป็นจำนวนเงิน.....บาท (.....) ซึ่งเท่ากับร้อยละ..... (.....)
ของมูลค่าทั้งหมดของสัญญา

ข้าพเจ้ายินยอมผูกพันตนโดยไม่มีเงื่อนไขที่จะค้ำประกันในการชำระเงินให้ตามสิทธิเรียกร้อง
ของผู้ว่าจ้าง จำนวนไม่เกิน.....บาท (.....) ในฐานะเป็นลูกหนี้ร่วม
ในกรณีที่ผู้รับจ้างก่อให้เกิดความเสียหายใด ๆ หรือต้องชำระค่าปรับ หรือค่าใช้จ่ายใด ๆ หรือผู้รับจ้างมิได้ปฏิบัติ
ตามภาระหน้าที่ใด ๆ ที่กำหนดในสัญญาดังกล่าวข้างต้น ทั้งนี้ โดยผู้ว่าจ้างไม่จำเป็นต้องเรียกร้องให้ผู้รับจ้าง
ชำระหนี้ก่อน

๒. หนังสือค้ำประกันนี้มีผลใช้บังคับตั้งแต่วันที่..... เดือน..... พ.ศ. ถึงวันที่.....
เดือน..... พ.ศ.และข้าพเจ้าจะไม่เพิกถอนการค้ำประกันนี้ภายในระยะเวลาที่กำหนดไว้

๓. หากผู้ว่าจ้างได้ขยายระยะเวลาให้แก่ผู้รับจ้าง ให้ถือว่าข้าพเจ้ายินยอมในกรณีนั้น ๆ ด้วย
โดยให้ขยายระยะเวลาการค้ำประกันนี้ออกไปตลอดระยะเวลาที่ผู้ว่าจ้างได้ขยายระยะเวลาให้แก่ผู้รับจ้าง
ดังกล่าวข้างต้น

ข้าพเจ้าได้ลงนามและประทับตราไว้ต่อหน้าพยานเป็นสำคัญ

ลงชื่อ.....ผู้ค้ำประกัน

(.....)

ตำแหน่ง.....

ลงชื่อ.....พยาน

(.....)

ลงชื่อ.....พยาน

(.....)

* หมายเหตุ : กรณีที่หน่วยงานของรัฐได้รับการอนุมัติยกเว้นหรือผ่อนผันจากคณะกรรมการวินิจฉัยปัญหา
การจัดซื้อจัดจ้างและการบริหารพัสดุภาครัฐให้สัญญาจ้างมีผลใช้บังคับย้อนหลังไปจนถึงวันที่เริ่มต้น
ปีงบประมาณ หรือวันที่มีการจ้างจริง ให้หน่วยงานของรัฐระบุวันที่หนังสือค้ำประกันเริ่มมีผล
ใช้บังคับให้มีผลไปถึงวันดังกล่าว

บทนิยาม

“ผู้มีผลประโยชน์ร่วมกัน” หมายความว่า บุคคลธรรมดาหรือนิติบุคคลที่เข้าเสนาอราคา หรือเข้ายื่นข้อเสนอในการจัดซื้อจัดจ้างต่อหน่วยงานของรัฐใด เป็นผู้มีส่วนได้เสียไม่ว่าโดยทางตรงหรือทางอ้อมในกิจการของบุคคลธรรมดาหรือนิติบุคคลอื่นที่เข้าเสนาอราคาหรือเข้ายื่นข้อเสนอต่อหน่วยงานของรัฐนั้นในคราวเดียวกัน การมีส่วนได้เสียไม่ว่าโดยทางตรงหรือทางอ้อมของบุคคลธรรมดาหรือนิติบุคคลดังกล่าวข้างต้นได้แก่ การที่บุคคลธรรมดาหรือนิติบุคคลดังกล่าวมีความสัมพันธ์กันในลักษณะ ดังต่อไปนี้

(๑) มีความสัมพันธ์กันในเชิงบริหาร โดยผู้จัดการ หุ่นส่วนผู้จัดการ กรรมการผู้จัดการ ผู้บริหาร หรือผู้มีอำนาจในการดำเนินงานในกิจการของบุคคลธรรมดาหรือของนิติบุคคลรายหนึ่ง มีอำนาจหรือสามารถใช้อำนาจในการบริหารจัดการกิจการของบุคคลธรรมดา หรือของนิติบุคคลอีกรายหนึ่ง หรือหลายรายที่เข้าเสนาอราคาหรือเข้ายื่นข้อเสนอต่อหน่วยงานของรัฐนั้นในคราวเดียวกัน

(๒) มีความสัมพันธ์กันในเงินทุน โดยผู้เป็นหุ้นส่วนในห้างหุ้นส่วนสามัญ หรือผู้เป็นหุ้นส่วนไม่จำกัดความรับผิดชอบในห้างหุ้นส่วนจำกัด หรือผู้ถือหุ้นรายใหญ่ในบริษัทจำกัดหรือบริษัทมหาชนจำกัด เป็นหุ้นส่วนในห้างหุ้นส่วนสามัญหรือห้างหุ้นส่วนจำกัด หรือเป็นผู้ถือหุ้นรายใหญ่ในบริษัทจำกัด หรือบริษัทมหาชนจำกัด อีกรายหนึ่งหรือหลายราย ที่เข้าเสนาอราคาหรือเข้ายื่นข้อเสนอต่อหน่วยงานของรัฐนั้นในคราวเดียวกัน

คำว่า “ผู้ถือหุ้นรายใหญ่” หมายความว่า ผู้ถือหุ้นซึ่งถือหุ้นเกินกว่าร้อยละยี่สิบห้าในกิจการนั้น หรือในอัตราอื่นตามที่ผู้รักษาการตามระเบียบเห็นสมควรประกาศกำหนด สำหรับกิจการบางประเภทหรือบางขนาด

(๓) มีความสัมพันธ์กันในลักษณะไขว้กันระหว่าง (๑) และ (๒) โดยผู้จัดการ หุ่นส่วนผู้จัดการ กรรมการผู้จัดการ ผู้บริหาร หรือผู้มีอำนาจในการดำเนินงานในกิจการของบุคคลธรรมดา หรือของนิติบุคคลรายหนึ่ง เป็นหุ้นส่วนในห้างหุ้นส่วนสามัญหรือห้างหุ้นส่วนจำกัด หรือเป็นผู้ถือหุ้นรายใหญ่ ในบริษัทจำกัดหรือบริษัทมหาชนจำกัดอีกรายหนึ่งหรือหลายราย ที่เข้าเสนาอราคาหรือเข้ายื่นข้อเสนอต่อหน่วยงานของรัฐนั้นในคราวเดียวกัน หรือในนัยกลับกัน

การดำรงตำแหน่ง การเป็นหุ้นส่วน หรือการเข้าถือหุ้นดังกล่าวข้างต้นของคู่สมรสหรือบุตรที่ยังไม่บรรลุนิติภาวะของบุคคลใน (๑) (๒) หรือ (๓) ให้ถือว่าเป็นการดำรงตำแหน่ง การเป็นหุ้นส่วน หรือการถือหุ้นของบุคคลดังกล่าว

ในกรณีบุคคลใดใช้ชื่อบุคคลอื่นเป็นผู้จัดการ หุ่นส่วนผู้จัดการ กรรมการผู้จัดการ ผู้บริหาร ผู้เป็นหุ้นส่วน หรือผู้ถือหุ้นโดยที่ตนเองเป็นผู้ใช้อำนาจในการบริหารที่แท้จริง หรือเป็นหุ้นส่วน หรือผู้ถือหุ้นที่แท้จริงของห้างหุ้นส่วน หรือบริษัทจำกัด หรือบริษัทมหาชนจำกัด แล้วแต่กรณี และห้างหุ้นส่วน หรือบริษัทจำกัด หรือบริษัทมหาชนจำกัดที่เกี่ยวข้องได้เข้าเสนาอราคาหรือเข้ายื่นข้อเสนอต่อหน่วยงานของรัฐนั้นในคราวเดียวกัน ให้ถือว่าผู้ยื่นข้อเสนอที่มีความสัมพันธ์กันตาม (๑) (๒) หรือ (๓) แล้วแต่กรณี

บทนิยาม

“การขัดขวางการแข่งขันอย่างเป็นธรรม” หมายความว่า การที่ผู้ยื่นข้อเสนอรายหนึ่งหรือหลายราย กระทำการอย่างใด ๆ อันเป็นการขัดขวาง หรือเป็นอุปสรรค หรือไม่เปิดโอกาสให้มีการแข่งขันอย่างเป็นธรรม ในการเสนอราคาหรือยื่นข้อเสนอต่อหน่วยงานของรัฐ ไม่ว่าจะกระทำโดยการสมยอมกัน หรือโดยการให้ ขอให้ หรือรับว่าจะให้ เรียก รับ หรือยอมจะรับเงิน หรือทรัพย์สิน หรือประโยชน์อื่นใด หรือใช้กำลัง ประทุษร้าย หรือข่มขู่ว่าจะใช้กำลังประทุษร้าย หรือแสดงเอกสารอันเป็นเท็จ หรือสื่อว่า กระทำการทุจริตอื่น ใดในการเสนอราคา ทั้งนี้ โดยมีวัตถุประสงค์ที่จะแสวงหาประโยชน์ในระหว่าง ผู้ยื่นข้อเสนอด้วยกัน หรือเพื่อให้ประโยชน์แก่ผู้ยื่นข้อเสนอรายหนึ่งรายใดเป็นผู้มีสิทธิทำสัญญา กับหน่วยงานของรัฐนั้น หรือเพื่อหลีกเลี่ยงการแข่งขันอย่างเป็นธรรม หรือเพื่อให้เกิดความได้เปรียบ หน่วยงานของรัฐโดยมิใช่เป็นไป ในทางการประกอบธุรกิจปกติ

บัญชีเอกสารส่วนที่ ๑

๑. ในกรณีผู้ยื่นข้อเสนอเป็นนิติบุคคล
- (ก) ห้างหุ้นส่วนสามัญหรือห้างหุ้นส่วนจำกัด
 - สำเนาหนังสือรับรองการจดทะเบียนนิติบุคคล
 - ไฟล์ข้อมูล..... ขนาดไฟล์.....
 - บัญชีรายชื่อหุ้นส่วนผู้จัดการ
 - ไฟล์ข้อมูล..... ขนาดไฟล์.....
 - (ข) บริษัทจำกัดหรือบริษัทมหาชนจำกัด
 - สำเนาหนังสือรับรองการจดทะเบียนนิติบุคคล
 - ไฟล์ข้อมูล..... ขนาดไฟล์.....
 - สำเนาหนังสือบริคณห์สนธิ
 - ไฟล์ข้อมูล..... ขนาดไฟล์.....
 - บัญชีรายชื่อกรรมการผู้จัดการ
 - ไฟล์ข้อมูล..... ขนาดไฟล์.....
 - บัญชีผู้ถือหุ้นรายใหญ่ (ถ้ามี)
 - ไม่มีผู้ถือหุ้นรายใหญ่
 - มีผู้ถือหุ้นรายใหญ่
 - ไฟล์ข้อมูล..... ขนาดไฟล์.....
๒. ในกรณีผู้ยื่นข้อเสนอไม่เป็นนิติบุคคล
- (ก) บุคคลธรรมดา
 - สำเนาบัตรประจำตัวประชาชนของผู้ยื่น
 - ไฟล์ข้อมูล..... ขนาดไฟล์.....
 - (ข) คณะบุคคล
 - สำเนาข้อตกลงที่แสดงถึงการเข้าเป็นหุ้นส่วน
 - ไฟล์ข้อมูล..... ขนาดไฟล์.....
 - สำเนาบัตรประจำตัวประชาชนของผู้เป็นหุ้นส่วน
 - ไฟล์ข้อมูล..... ขนาดไฟล์.....
๓. ในกรณีผู้ยื่นข้อเสนอเป็นผู้ยื่นข้อเสนอร่วมกันในฐานะเป็นผู้ร่วมค้า
- สำเนาสัญญาของการเข้าร่วมค้า
 - ไฟล์ข้อมูล..... ขนาดไฟล์.....
 - (ก) ในกรณีผู้ร่วมค้าเป็นบุคคลธรรมดา
 - บุคคลสัญชาติไทย
 - สำเนาบัตรประจำตัวประชาชน
 - ไฟล์ข้อมูล..... ขนาดไฟล์.....
 - บุคคลที่มีเชื้อสัญชาติไทย
 - สำเนาหนังสือเดินทาง
 - ไฟล์ข้อมูล..... ขนาดไฟล์.....

- (ข) ในกรณีผู้ร่วมค้าเป็นนิติบุคคล
- ห้างหุ้นส่วนสามัญหรือห้างหุ้นส่วนจำกัด
สำเนาหนังสือรับรองการจดทะเบียนนิติบุคคล
ไฟล์ข้อมูล..... ขนาดไฟล์.....
 - บัญชีรายชื่อหุ้นส่วนผู้จัดการ
ไฟล์ข้อมูล..... ขนาดไฟล์.....
 - บริษัทจำกัดหรือบริษัทมหาชนจำกัด
สำเนาหนังสือรับรองการจดทะเบียนนิติบุคคล
ไฟล์ข้อมูล..... ขนาดไฟล์.....
 - สำนักหนังสือปริณทณฺ์สนธิ
ไฟล์ข้อมูล..... ขนาดไฟล์.....
 - บัญชีรายชื่อกรรมการผู้จัดการ
ไฟล์ข้อมูล..... ขนาดไฟล์.....
 - บัญชีผู้ถือหุ้นรายใหญ่ (ถ้ามี)
 - ไม่มีผู้ถือหุ้นรายใหญ่
 - มีผู้ถือหุ้นรายใหญ่
ไฟล์ข้อมูล..... ขนาดไฟล์.....
๔. แบบตรวจสอบข้อมูลของผู้ประกอบการที่จะเข้าร่วมการเสนอราคาในโครงการที่มีวงเงินจัดซื้อจัดจ้างตั้งแต่ ๓๐๐ ล้านบาทขึ้นไป
ไฟล์ข้อมูล..... ขนาดไฟล์.....
๕. แบบข้อตกลงคุณธรรม (Integrity Pact) ความร่วมมือป้องกันการทุจริตในการจัดซื้อจัดจ้างภาครัฐ (สำหรับส่วนราชการ/รัฐวิสาหกิจ/องค์การมหาชน/หน่วยงานของรัฐและภาคเอกชน) กรณีโครงการจัดซื้อจัดจ้างที่มีวงเงินตั้งแต่ ๑,๐๐๐ ล้านบาทขึ้นไป
๖. อื่น ๆ (ถ้ามี)
 -
ไฟล์ข้อมูล..... ขนาดไฟล์.....
 -
ไฟล์ข้อมูล..... ขนาดไฟล์.....
 -
ไฟล์ข้อมูล..... ขนาดไฟล์.....

ข้าพเจ้าขอรับรองว่า เอกสารหลักฐานที่ข้าพเจ้ายื่นพร้อมการเสนอราคาทางระบบจัดซื้อจัดจ้างภาครัฐ ด้วยอิเล็กทรอนิกส์ในการคัดเลือกครั้งนี้ถูกต้องและเป็นความจริงทุกประการ

ลงชื่อ.....ผู้ยื่นข้อเสนอ
(.....)

บัญชีเอกสารส่วนที่ ๒

- ๑. แค็ตตาล็อกและหรือแบบรูปรายการละเอียดคุณลักษณะเฉพาะ
ไฟล์ข้อมูล..... ขนาดไฟล์.....
- ๒. สำเนาใบขึ้นทะเบียนผู้ประกอบการวิสาหกิจขนาดกลางและขนาดย่อม (SMEs) (ถ้ามี)
ไฟล์ข้อมูล..... ขนาดไฟล์.....
- ๓. สรุปรายละเอียดประกอบการอธิบายเอกสารตามที่หน่วยงานของรัฐกำหนดให้จัดส่งภายหลังจากวันเสนอราคา เพื่อใช้ในการประกอบการพิจารณา (ถ้ามี) ดังนี้
 - ๓.๑
ไฟล์ข้อมูล..... ขนาดไฟล์.....
 - ๓.๒
ไฟล์ข้อมูล..... ขนาดไฟล์.....
- ๔. อื่นๆ (ถ้ามี)
 - ๔.๑.....
ไฟล์ข้อมูล..... ขนาดไฟล์.....
 - ๔.๒.....
ไฟล์ข้อมูล..... ขนาดไฟล์.....
 - ๔.๓.....
ไฟล์ข้อมูล..... ขนาดไฟล์.....

ข้าพเจ้าขอรับรองว่าเอกสารหลักฐานที่ข้าพเจ้าได้ยื่นมาพร้อมการเสนอราคาทางระบบจัดซื้อจัดจ้างภาครัฐด้วยอิเล็กทรอนิกส์ในการคัดเลือกครั้งนี้ถูกต้องและเป็นความจริงทุกประการ

ลงชื่อ.....ผู้ยื่นข้อเสนอ
(.....)

ตัวอย่างวิธีการจัดทำแผนการทำงาน

ที่	รายการ	หน่วย	ปริมาณงาน	ราคาต่อหน่วย	เป็นเงิน	%	1	2	3	4	5	6	7	8
	งานหรือโครงสร้างเดิม						ตค	พย	ธค	มค	กพ	มีค	เมย	พค
1	งานหรือโครงสร้างเดิม						25	25	25	25				
	a1	ส.บ.ม.	100	5,000	500,000	16%								
	a2	ส.บ.ม.	120	2,000	240,000	8%								
2	งานสีผิวทาง													
	b1	ตร.ม.	400	2,000	800,000	26%				20	20	20	20	20
	b2	ตร.ม.	300	5,000	1,500,000	49%					25	25	25	25
	รวม				3,040,000	100%								

หมายเหตุ:

- กรณีตัวอย่าง กำหนดระยะเวลาการก่อสร้างตามแผนดำเนินงานทั้งสัญญา จำนวน 8 เดือน
- หมายถึง ระยะเวลาการก่อสร้างตามแผนดำเนินงานของแต่ละรายการก่อสร้าง เช่น 1. งานหรือโครงสร้างเดิม กำหนดระยะเวลาก่อสร้าง จำนวน 4 เดือน 2. งานก่อสร้างผิวทาง กำหนดระยะเวลาก่อสร้าง 5 เดือน
- หมายถึง ร้อยละของงานที่ผู้รับจ้างต้องดำเนินการก่อสร้างตามแผนงานประจำปีของแต่ะรายการก่อสร้าง ซึ่งแต่ละรายการก่อสร้าง คิดเป็นร้อยละ 100 ตามตัวอย่าง งานหรือโครงสร้างเดิม ถือเป็นร้อยละ 100 ของรายการนี้
- มูลค่างานแต่ละรายการ คำนวณจากร้อยละตามแผนงานเทียบกับมูลค่าจ้างงานของแต่ละรายการ
- ร้อยละของแผนดำเนินงาน คำนวณจากมูลค่าของงานตามแผนดำเนินการ เมื่อเทียบกับมูลค่าของงานทั้งโครงการ

Money
% PLAN

Money
AccMoney
% PLAN
% ACC PLAN
% ACTUAL
% ACC ACTUAL
% ACC DIFF
% PLAN/2
% PLAN/2 DIFF

ตัวอย่างแบบการจัดทำแผนการทำงาน

ที่	รายการ	หน่วย	ปริมาณงาน	ราคาต่อหน่วย	เป็นเงิน	%
1	งานก่อสร้างเดิม					
	รายการ....	ลบ.ม.				
	รายการ....	ลบ.ม.				
2	งานฉีควาง					
	รายการ....	ตร.ม.				
	รายการ....	ตร.ม.				
	รวม				-	0%

1	2	3	4	5	6	7	8
เดือน...	เดือน...	เดือน...	เดือน...	เดือน...	เดือน...	เดือน...	เดือน...

Money							
AccMoney							
% PLAN							
% ACC PLAN							
% ACTUAL							
% ACC ACTUAL							
% ACC DIFF							
% PLAN/2							
% PLAN/2 DIFF							

% ACC PLAN % ACC ACTUAL

- 100%
- 90%
- 80%
- 70%
- 60%
- 50%
- 40%
- 30%
- 20%
- 10%
- 0%

0% 0% 0% 0% 0% 0% 0% 0%

๑ ๒ ๓ ๔ ๕ ๖ ๗ ๘

1) กรณีตัวอย่าง กำหนดระยะเวลาการก่อสร้างตามแผนดำเนินงานทั้งสิ้นสัญญา จำนวน 8 เดือน

2) หมายถึง ระยะเวลาการก่อสร้างตามแผนดำเนินงานของแต่ละรายการก่อสร้าง เช่น งานหรือโครงสร้างเพิ่มเติม กำหนดระยะเวลาการก่อสร้าง จำนวน 4 เดือน (ไม่รวมระยะเวลาการก่อสร้างฉีควาง)

3) ร้อยละของงานที่ได้รับจ้างตั้งแต่องค์การก่อสร้างตามแผนงานประจำปีของแต่ะรายการก่อสร้าง ซึ่งแต่ละรายการก่อสร้าง คิดเป็น 100 %

4) มูลค่างานแต่ละรายการ ค่ารวมจากร้อยละตามแผนงานเทียบกับมูลค่างานของแต่ละรายการ

5) ร้อยละของแผนดำเนินงาน ค่ารวมจากมูลค่าของงานตามแผนดำเนินการ เมื่อเทียบกับมูลค่าของงานทั้งโครงการ

Money
% PLAN

หมายเหตุ:

ตารางการจัดทำแผนการใช้วัสดุที่ผลิตภายในประเทศ

โครงการ.....

รายการวัสดุหรือครุภัณฑ์ที่ใช้ในโครงการ
แผนการใช้วัสดุที่ผลิตภายในประเทศ

ลำดับ	รายการ	หน่วย	ปริมาณ	ราคาต่อ หน่วย (บาท)	เป็นเงิน (รวม)	วัสดุ ในประเทศ	วัสดุ ต่างประเทศ
๑							
๒							
๓							
๔							
๕							
รวม							
อัตรา (ร้อยละ)							

ลงชื่อ..... (คู่สัญญาฝ่ายผู้รับจ้าง)
()