

ตารางแสดงวงเงินงบประมาณที่ได้รับจัดสรรและรายละเอียดค่าใช้จ่าย
การจัดซื้อจัดจ้างที่มีใช้งานก่อสร้าง

๑. ชื่อโครงการ จ้างเหมาบริการบำรุงรักษาต้นไม้ สวนไม้ประดับและสนามหญ้าของสำนักงาน กสทช.
ประจำปีงบประมาณ พ.ศ. ๒๕๖๒

๒. หน่วยงานเจ้าของโครงการ สำนักการพัสดุและบริหารทรัพย์สิน (สำนักงาน กสทช.)

๓. วงเงินงบประมาณที่ได้รับจัดสรร ๓,๐๐๐,๐๐๐.- บาท (สามล้านบาทถ้วน)

๔. วันที่กำหนดราคากลาง (ราคาอ้างอิง) ณ วันที่๐๕ พ.ย. ๒๕๖๑.....

เป็นเงิน ๒,๙๘๓,๖๐๒.๑๓ บาท (สองล้านเก้าแสนแปดหมื่นสามพันหกร้อยสองบาทสิบสามสตางค์)
ราคา/หน่วย (ถ้ามี)-..... บาท

๕. แหล่งที่มาของราคากลาง (ราคาอ้างอิง)

๕.๑ ห้างหุ้นส่วนจำกัด ปณาลี

๕.๒ บริษัท เจนนิต้า คลีนนิ่ง เซอร์วิส จำกัด

๕.๓ บริษัท คลีนนิ่ง โชลูชั่น จำกัด

๖. รายชื่อเจ้าหน้าที่ผู้กำหนดราคากลาง (ราคาอ้างอิง) ทุกคน

๖.๑ นายเมธา จันทรห้ำฟ้า ประธานกรรมการ

๖.๒ นางสุกัญญา บุญช่วย กรรมการ

๖.๓ นางสาวพัชรินทร์ อัมลาภ กรรมการและเลขานุการ

20 Nov
สว *ปจ*
อิน

ขอบเขตของงาน (Terms of Reference : TOR)
จ้างเหมาบริการบำรุงรักษาต้นไม้ สวนไม้ประดับและสนามหญ้าของสำนักงาน กสทช.
ประจำปีงบประมาณ พ.ศ. ๒๕๖๒

๑. เหตุผลและความจำเป็น

ด้วยสำนักงานคณะกรรมการกิจการกระจายเสียง กิจการโทรทัศน์ และกิจการโทรคมนาคมแห่งชาติ (สำนักงาน กสทช.) เป็นหน่วยงานของรัฐ ที่มีหน้าที่ในการกำกับดูแลเกี่ยวกับคลื่นความถี่ของประเทศ และมีหน้าที่ในการออกใบอนุญาต บังคับใช้กฎหมายและตรวจค้นจับกุมผู้กระทำความผิดกฎหมายที่เกี่ยวกับกิจการกระจายเสียง กิจการโทรทัศน์ และกิจการโทรคมนาคมตามที่ได้รับมอบหมาย รวมทั้งส่งเสริมสิทธิและรับเรื่องร้องเรียนของประชาชน ผู้บริโภคและหน่วยงานที่เกี่ยวข้องทั่วประเทศ จึงเป็นสถานที่ปฏิบัติงานของผู้บริหาร พนักงาน ลูกจ้าง และให้บริการผู้มาติดต่องานทั้งหน่วยงานภาครัฐ ภาคเอกชน และประชาชนทั่วไป การดูแลบำรุงรักษาบริเวณ ได้แก่ ต้นไม้ สวนประดับ สระน้ำ และสนามหญ้า ให้สวยงามเป็นระเบียบเรียบร้อย มีความร่มรื่นเป็นการส่งเสริมสร้างบรรยากาศที่ดีในสถานที่ทำงานและสถานที่บริการผู้มาติดต่อราชการ อันเป็นภาพลักษณ์ที่ดีสำหรับหน่วยงาน สำนักงาน กสทช. จึงได้จัดจ้างเอกชนให้บริการบำรุงรักษาต้นไม้ สวนประดับ และสนามหญ้าประจำปี สำหรับปีงบประมาณ พ.ศ. ๒๕๖๒ สัญญาจ้างบริการบำรุงรักษาต้นไม้ สวนประดับ และสนามหญ้าจะสิ้นสุดระยะเวลาการบริการภายในวันที่ ๓๑ ธันวาคม ๒๕๖๑ ดังนั้น เพื่อให้การดูแลบำรุงรักษาบริเวณของสำนักงาน กสทช. ได้รับบริการอย่างต่อเนื่อง จึงจำเป็นต้องจัดจ้างบริการบำรุงรักษาต้นไม้ สวนประดับและสนามหญ้า ในปีงบประมาณ ๒๕๖๒ ต่อไป

๒. วัตถุประสงค์

๒.๑ เพื่อจัดให้มีการบำรุงรักษาและดูแลความสะอาดของต้นไม้ สวนไม้ประดับและสนามหญ้าของสำนักงาน กสทช. อย่างต่อเนื่อง

๒.๒ เพื่อให้พื้นที่ภายในสำนักงาน กสทช. มีความสะอาดเรียบร้อย และส่งเสริมภาพลักษณ์ที่ดีของสำนักงาน

๓. คุณสมบัติของผู้เสนอราคา

- ๓.๑ ผู้เสนอราคาต้องเป็นผู้มีอาชีพรับจ้างงานที่ประกวดราคาอิเล็กทรอนิกส์ในครั้งนี้
- ๓.๒ ผู้เสนอราคาต้องมีความสามารถตามกฎหมาย
- ๓.๓ ผู้เสนอราคาต้องไม่เป็นบุคคลล้มละลาย
- ๓.๔ ผู้เสนอราคาต้องไม่อยู่ในระหว่างเลิกกิจการ
- ๓.๕ ผู้เสนอราคาต้องไม่เป็นบุคคลซึ่งอยู่ระหว่างถูกระงับการยื่นข้อเสนอหรือทำสัญญากับหน่วยงานของรัฐไว้ชั่วคราวเนื่องจากเป็นผู้ที่ไม่ผ่านเกณฑ์การประเมินผลการปฏิบัติงานของผู้ประกอบการตามระเบียบที่รัฐมนตรีว่าการกระทรวงการคลังกำหนดตามที่ประกาศเผยแพร่ในระบบเครือข่ายสารสนเทศของกรมบัญชีกลาง
- ๓.๖ ผู้เสนอราคาต้องไม่เป็นบุคคลซึ่งถูกระงับชื่อไว้ในบัญชีรายชื่อผู้ทำงานและได้แจ้งเวียนชื่อให้เป็นผู้ทำงานของหน่วยงานของรัฐในระบบเครือข่ายสารสนเทศของกรมบัญชีกลาง ซึ่งรวมถึงนิติบุคคลที่ผู้ทำงานเป็นหุ้นส่วนผู้จัดการ กรรมการผู้จัดการ ผู้บริหาร ผู้มีอำนาจในการดำเนินงานในกิจการของนิติบุคคลนั้นด้วย
- ๓.๗ ผู้เสนอราคามีคุณสมบัติและไม่มีลักษณะต้องห้ามตามที่คณะกรรมการนโยบายการจัดซื้อจัดจ้างและการบริหารพัสดุภาครัฐกำหนดในราชกิจจานุเบกษา
- ๓.๘ ไม่เป็นผู้มีผลประโยชน์ร่วมกันกับผู้ยื่นข้อเสนอรายอื่นที่เข้ายื่นข้อเสนอให้แก่ สำนักงาน กสทช. ณ วันประกาศประกวดราคาอิเล็กทรอนิกส์ หรือไม่เป็นผู้กระทำการอันเป็นการขัดขวางการแข่งขันอย่างเป็นธรรมในการประกวดราคาอิเล็กทรอนิกส์ครั้งนี้

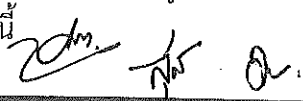

๓.๙ ผู้เสนอราคาต้องไม่เป็นผู้ได้รับเอกสิทธิ์หรือความคุ้มกัน ซึ่งอาจปฏิเสธไม่ยอมขึ้นศาลไทย เว้นแต่รัฐบาลของผู้ยื่นข้อเสนอได้มีคำสั่งให้สละเอกสิทธิ์และความคุ้มกันเช่นว่านั้น

๓.๑๐ ผู้ยื่นข้อเสนอต้องลงทะเบียนในระบบจัดซื้อจัดจ้างภาครัฐด้วยอิเล็กทรอนิกส์ (Electronic Government Procurement : e - GP) ของกรมบัญชีกลาง

๓.๑๑ ผู้ยื่นข้อเสนอซึ่งได้รับคัดเลือกเป็นคู่สัญญาต้องลงทะเบียนในระบบจัดซื้อจัดจ้างภาครัฐด้วยอิเล็กทรอนิกส์ (Electronic Government Procurement : e - GP) ของกรมบัญชีกลาง ตามที่คณะกรรมการ ป.ป.ช. กำหนด

๓.๑๒ ผู้ยื่นข้อเสนอต้องไม่อยู่ในฐานะเป็นผู้ไม่แสดงบัญชีรายรับรายจ่ายหรือแสดงบัญชีรายรับรายจ่ายไม่ถูกต้องครบถ้วนในสาระสำคัญ ตามที่คณะกรรมการ ป.ป.ช. กำหนด

๓.๑๓ ผู้ยื่นข้อเสนอซึ่งได้รับคัดเลือกเป็นคู่สัญญาต้องรับและจ่ายเงินผ่านบัญชีธนาคาร เว้นแต่การจ่ายเงินแต่ละครั้งซึ่งมีมูลค่าไม่เกินสามหมื่นบาทคู่สัญญาอาจจ่ายเป็นเงินสดก็ได้ ตามที่คณะกรรมการ ป.ป.ช. กำหนด

๓.๑๔ ผู้เสนอราคาต้องเป็นนิติบุคคลมีผลงานการในการรับจ้างบริการบำรุงรักษาต้นไม้ สวนไม้ประดับ และสนามหญ้า ภายในวงเงินไม่น้อยกว่า ๑,๕๐๐,๐๐๐.-บาท (หนึ่งล้านห้าแสนบาทถ้วน) ย้อนหลังไม่เกิน ๓ ปี นับจากวันที่ส่งมอบงานแล้วเสร็จ จนถึงวันที่ยื่นเสนอราคา ภายใต้สัญญาฉบับเดียว และเป็นผลงานที่เป็นคู่สัญญาโดยตรงกับส่วนราชการ หน่วยงานตามกฎหมายว่าด้วยระเบียบบริหารราชการส่วนท้องถิ่น หน่วยงานอื่นซึ่งมีกฎหมายบัญญัติให้มีฐานะเป็นราชการบริหารส่วนท้องถิ่น รัฐวิสาหกิจ หรือหน่วยงานเอกชนที่สำนักงาน กสทช. เชื้อถือ เพื่อเป็นประโยชน์ต่อทางสำนักงาน กสทช. ให้ได้ผู้รับจ้างที่มีประสิทธิภาพในการทำงาน มีผลงานที่มีคุณภาพในการทำงาน โดยให้ผู้เสนอราคา แนบสำเนาเอกสารหนังสือรับรองผลงานมาพร้อมกับเอกสารอื่นๆ ในวันยื่นข้อเสนอทางอิเล็กทรอนิกส์ ดังนี้

ในกรณีที่ เป็นผลงานที่เป็นคู่สัญญาโดยตรงกับส่วนราชการ หน่วยงานตามกฎหมายว่าด้วยระเบียบบริหารราชการส่วนท้องถิ่น รัฐวิสาหกิจ ให้แนบสำเนาหนังสือรับรองผลงานที่ออกโดยผู้ว่าจ้างและสำเนาสัญญาจ้างพร้อมรับรองสำเนาถูกต้อง

ในกรณีที่ เป็นผลงานที่เป็นคู่สัญญากับหน่วยงานเอกชน ให้แนบสำเนาหนังสือรับรองผลงานที่ออกโดยผู้ว่าจ้างสำเนาสัญญาจ้าง และสำเนาใบกำกับภาษี พร้อมรับรองสำเนา

๔. ขอบเขตการดำเนินงาน

ผู้รับจ้างต้องให้บริการบำรุงรักษาต้นไม้-สวนไม้ประดับและสนามหญ้า ดังนี้

๔.๑ พื้นที่ปฏิบัติงาน

๔.๑.๑ พื้นที่ภายในบริเวณที่ตั้งสำนักงาน กสทช.

๔.๑.๒ พื้นที่วางต้นไม้ประดับภายในอาคารสำนักงาน

๔.๑.๓ พื้นที่บริเวณรอบสระน้ำ

๔.๑.๔ พื้นที่บริเวณข้างโรงอาหาร

๔.๑.๕ พื้นที่ว่างเปล่าสำหรับก่อสร้างอาคารสำนักงาน กสทช. (แห่งใหม่) จังหวัดนนทบุรี
พื้นที่ ๒๙ ไร่ ๒ งาน ๔๘ ตารางวา

๔.๑.๖ พื้นที่ว่างเปล่าสำนักงาน กสทช. (หลักสี่) กรุงเทพมหานคร พื้นที่ ๖ ไร่ ๒ งาน ๔ ตารางวา

๔.๒ ผู้รับจ้างต้องจัดหาเครื่องมือเครื่องใช้วัสดุอุปกรณ์มาเพื่อปฏิบัติงานอย่างน้อยดังนี้

๔.๒.๑ เครื่องมือเครื่องใช้ในการตัดหญ้า

๔.๒.๒ กรรไกรตัดแต่งกิ่งไม้และเลื่อยสำหรับตัดกิ่งไม้

๔.๒.๓ เครื่องมือกำจัดวัชพืช

๔.๒.๔ ถูสำหรับใส่กิ่งไม้ ใบไม้ ที่ร่วงหล่นหรือตัดทิ้ง รวมทั้งเศษวัสดุสิ่งของอื่นที่ตกอยู่ บริเวณสนามหญ้าและบริเวณใต้ต้นไม้

๔.๒.๕ ปุ๋ยหมัก ปุ๋ยวิทยาศาสตร์ ดินผสม ดังนี้

(ก) ปุ๋ยคอกหรือปุ๋ยชีวภาพเพื่อใช้ในการดูแลบำรุงรักษาต้นไม้ ฯลฯ

(ข) ปุ๋ยน้ำหรือปุ๋ยจุลินทรีย์ ฯลฯ

(ค) ยากำจัดศัตรูพืช เช่น แมลง เพลี้ย หอย และเชื้อรา ที่ไม่มีส่วนผสมของสารเคมีที่มีผลกระทบต่อสิ่งแวดล้อม

๔.๒.๖ อื่น ๆ ที่จำเป็นในการปฏิบัติงาน

ทั้งนี้ ผู้รับจ้างต้องจัดหาเครื่องมือ เครื่องใช้ดังกล่าวให้เพียงพอต่อการใช้งาน หากไม่เพียงพอหรือชำรุดใช้การไม่ได้ ผู้รับจ้างต้องรีบดำเนินการจัดหาเพิ่มเติมหรือทดแทน ภายใน ๓ (สาม) วัน

๔.๓ พื้นที่บริเวณสระน้ำ ผู้รับจ้างจะต้องดำเนินการจัดหาวัสดุอุปกรณ์สำหรับติดตั้งระบบน้ำพุแบบพุ่งลอยน้ำสำเร็จรูป ขนาดหัวของน้ำสูงสุด ๘ (เมตร) จำนวน ๑ ชุด

๔.๔ พื้นที่บริเวณข้างโรงอาหาร ผู้รับจ้างจะต้องดำเนินการจัดหาซุ้ม ๘ เหลี่ยม จำนวน ๑ ซุ้ม

๔.๕ สถานที่เก็บเครื่องมือเครื่องใช้

ผู้ว่าจ้างจะจัดหาสถานที่เก็บเครื่องมือเครื่องใช้ที่ผู้รับจ้างจัดหาแต่ผู้รับจ้างจะต้องจัดหากุญแจมาใส่และดูแลเอง ผู้ว่าจ้างจะไม่รับผิดชอบในการสูญหายของเครื่องมือเครื่องใช้ดังกล่าว

๔.๖ ผู้ปฏิบัติงานและหัวหน้าผู้ปฏิบัติงาน

๔.๖.๑ ผู้รับจ้างต้องจัดให้มีผู้ปฏิบัติงานในการบำรุงรักษาต้นไม้ สวนไม้ประดับและสนามหญ้าให้เพียงพอกับงานที่ต้องดำเนินการ วันละไม่น้อยกว่า ๗ คน เพื่อปฏิบัติงานในส่วนที่ต้องทำทุกวัน

๔.๖.๒ ผู้รับจ้างต้องจัดหาหัวหน้าผู้ปฏิบัติงานที่มีความรู้ ความชำนาญในการบำรุงรักษาต้นไม้ สวนไม้ประดับและสนามหญ้า เป็นอย่างดีเพื่อมาควบคุมดูแลการปฏิบัติงานทุกวัน

๔.๖.๓ คุณสมบัติของผู้ปฏิบัติงานและหัวหน้าผู้ปฏิบัติงาน

(๑) หัวหน้าผู้ปฏิบัติงาน จำนวน ๑ คน

- มีสัญชาติไทย

- เพศชาย/หญิง อายุไม่ต่ำกว่า ๑๘ ปี ไม่เกิน ๖๐ ปี

- วุฒิการศึกษาไม่ต่ำกว่าปริญญาตรี วทบ. สาขาพืชสวน หรือเทียบเท่า

- มีความประพฤติดี กิริยาวาจาสุภาพเรียบร้อย มีอัธยาศัยและมนุษยสัมพันธ์ดี สามารถปฏิบัติงานร่วมกับเพื่อนร่วมงานได้

- ไม่เป็นผู้มีร่างกายทุพพลภาพจนไม่สามารถปฏิบัติงานได้ ไร้ความสามารถ จิตฟั่นเฟือนไม่สมประกอบ และไม่เป็นโรคติดต่อร้ายแรง เช่น โรคเรื้อน วัณโรคในระยะอันตราย โรคเท้าช้างในระยะที่ปรากฏอาการเป็นที่รังเกียจแก่สังคม ฯลฯ รวมทั้งติดยาเสพติดให้โทษ และโรคพิษสุราเรื้อรัง

- สามารถพื้นฐานในการใช้คอมพิวเตอร์

- มีความรู้ ความชำนาญในการออกแบบ จัดสวน การจำแนกสายพันธุ์พืช ดิน ปุ๋ย และสารป้องกันกำจัดโรคแมลงศัตรูพืช

(๒) ผู้ปฏิบัติงาน จำนวน ๗ คน

- มีสัญชาติไทย

- เพศชาย/หญิง อายุไม่ต่ำกว่า ๑๘ ปี และไม่เกิน ๖๐ ปี

- มีความประพฤติดี กิริยาวาจาสุภาพเรียบร้อย มีอัธยาศัยและมนุษยสัมพันธ์ดี สามารถปฏิบัติงานร่วมกับเพื่อนร่วมงานได้

- ไม่เป็นผู้มีร่างกายทุพพลภาพจนไม่สามารถปฏิบัติงานได้ ไร้ความสามารถ
จิตฟั่นเฟือนไม่สมประกอบ และไม่เป็นโรคติดต่อร้ายแรง เช่น โรคเรื้อน วัณโรค
ในระยะอันตราย โรคเท้าช้างในระยะที่ปรากฏอาการเป็นที่รังเกียจแก่สังคม ฯลฯ
รวมทั้งติดยาเสพติดให้โทษ และโรคพิษสุราเรื้อรัง

๔.๖.๔ ผู้ปฏิบัติงานและหัวหน้าผู้ปฏิบัติงานต้องแต่งกายด้วยเครื่องแบบที่สะอาดเรียบร้อย
ทั้งผู้ที่ต้องมาปฏิบัติงานประจำทุกวันและผู้ที่มาเป็นครั้งคราว

๔.๖.๕ ผู้รับจ้างต้องส่งประวัติผู้ปฏิบัติงานทุกคน และหัวหน้าผู้ปฏิบัติงาน ให้ผู้ว่าจ้างก่อนวัน
เริ่มปฏิบัติงาน หากมีการเปลี่ยนแปลงตัวผู้ปฏิบัติงานหรือหัวหน้าผู้ปฏิบัติงาน ต้องแจ้งผู้ว่าจ้างทันที พร้อมทั้งส่ง
ประวัติของผู้ปฏิบัติงานหรือหัวหน้าผู้ปฏิบัติงานคนใหม่ให้ผู้ว่าจ้างก่อนหรือในวันที่เข้ามาปฏิบัติงาน

๔.๗ ผู้ว่าจ้างมีสิทธิขอให้เปลี่ยนแปลงตัวผู้ปฏิบัติงาน หรือผู้ควบคุมงาน หากเห็นว่ามีความประพฤติ
ไม่เหมาะสมไม่เป็นที่ไว้วางใจ หรือไม่มีความรู้ความสามารถในการดูแลรักษาต้นไม้ - สนามหญ้าเท่าที่ควร ในกรณีนี้
ผู้รับจ้างต้องรีบเปลี่ยนให้ใหม่ ภายใน ๓ (สาม) วัน นับแต่ที่ได้รับแจ้ง พร้อมทั้งส่งประวัติเช่นเดียวกับ ข้อ ๔.๔

๔.๘ การปฏิบัติงาน

๔.๘.๑ การมาปฏิบัติงานดูแลบำรุงรักษาต้นไม้ ดังนี้

๑ การมาปฏิบัติงานในวันธรรมดา ผู้รับจ้างต้องจัดให้มีผู้ปฏิบัติงานมาประจำไม่น้อย
กว่า ๗ (เจ็ด) คนโดยให้มาปฏิบัติงานตั้งแต่วันจันทร์ถึงวันศุกร์ ตั้งแต่เวลา ๐๗.๓๐ - ๑๖.๓๐ น. และคนงานของผู้
รับจ้างจะมีเวลาพักกลางวันได้วันละไม่เกิน ๑ ชั่วโมง (ตั้งแต่เวลา ๑๒.๐๐-๑๓.๐๐ น.)

๒ การมาปฏิบัติงานในวันเสาร์ ผู้รับจ้างต้องจัดให้มีผู้ปฏิบัติงานมาประจำไม่น้อยกว่า
๗ (เจ็ด) คนโดยให้มาปฏิบัติงานในวันเสาร์ และวันหยุดนักขัตฤกษ์ ของสำนักงาน กสทช. ที่มีในวันอาทิตย์ โดยเริ่ม
ทำงานตั้งแต่เวลา ๐๘.๐๐ - ๑๖.๐๐ น. และคนงานของผู้รับจ้างจะมีเวลาพักกลางวันได้วันละไม่เกิน ๑ ชั่วโมง
(ตั้งแต่เวลา ๑๒.๐๐-๑๓.๐๐ น.)

ผู้ปฏิบัติงานต้องปฏิบัติงานเป็นประจำทุกวัน ดังนี้

- (๑) รดน้ำต้นไม้ สนามหญ้า ต้นไม้ในกระถาง
- (๒) พรวนดิน กำจัดวัชพืช เก็บเศษกิ่งไม้ ใบไม้ที่ตัดทิ้งหรือร่วงหล่นรวมทั้ง
เศษวัสดุสิ่งของ เช่น ถูพลาสติก กระดาษ ฯลฯ เศษวัชพืชและสิ่งอื่น ๆ
ที่มีอยู่ในบริเวณสนามหญ้าใต้ต้นไม้ ใส่ถุงนำไปทิ้งให้เสร็จเป็นรายวัน
- (๓) ตัดแต่งต้นไม้เล็ก และไม้กระถางให้เป็นระเบียบเรียบร้อยอยู่เสมอ

๔.๘.๒ การปฏิบัติงานเป็นครั้งคราว

๔.๘.๒.๑ พื้นที่ภายในสำนักงาน กสทช.

- (๑) ตัดแต่งต้นไม้ประดับทั้งหมด เดือนละครั้ง โดยให้การตัดแต่งแต่ละ
ครั้งมีระยะเวลาห่างกันไม่น้อยกว่า ๑๕ วัน
- (๒) ตัดหญ้าให้สั้นและสวยงามตามระยะเวลาที่เหมาะสม
- (๓) ใส่ปุ๋ยต้นหญ้าทุก ๓ (สาม) เดือน
- (๔) ตัดแต่งต้นไม้ใหญ่ ตามความเหมาะสมและจำเป็น ยกเว้นต้นไม้ใหญ่
ตามแนวสายไฟฟ้าแรงสูง ให้ประสานงานแจ้งการไฟฟ้านครหลวง
มาดำเนินการตัดแต่ง
- (๕) จัดหาดินและปุ๋ยใส่ต้นไม้ตามสมควรหรือตามคำสั่งของผู้ว่าจ้าง
- (๖) กรณีมีการปลูกต้นไม้เพิ่มทั้งบริเวณพื้นดินและในกระถาง ผู้รับจ้าง
ต้องบำรุงรักษา เช่นเดียวกันด้วย

20/11/20
[Signature]

- (๗) ต้องรับผิดชอบในการปลูกทดแทนต้นไม้ทั้งใหญ่ - เล็ก และต้นหญ้าตาย หรือไม่งอกงามเท่าที่ควร อันเนื่องมาจากการไม่ปฏิบัติงานตามที่พึง คาดหมายได้ตามผู้มีอาชีพโดยทั่วไป
- (๘) วัชพืชและใบไม้ ใบหญ้า ตลอดจนเศษกิ่งไม้ทั้งใหญ่และเล็กที่ร่วง หล่นหรือตัดทิ้ง รวมทั้งเศษสิ่งของวัสดุต่างๆ ที่เก็บออกจากบริเวณ สนามหญ้าใต้ต้นไม้ทั้งหมด ต้องนำไปทิ้งนอกบริเวณสำนักงานโดย จัดหาที่ทิ้งเอง
- (๙) การฉีดยาฆ่าแมลง และโรคพืชให้กระทำในวันหยุดราชการและต้อง แจ้งสำนักบริหารทั่วไปทราบก่อนเข้าดำเนินการด้วย
- (๑๐) รดน้ำต้นไม้ประดับภายในอาคารทุก ๆ ๓ วัน และดูแลตามความ เหมาะสม
- (๑๑) สับเปลี่ยนพันธุ์ไม้ตามฤดูกาลในบริเวณตามพื้นที่ที่ระบุในเอกสารแนบ ดังนี้
 - ฤดูร้อน ช่วงเดือน มีนาคม - พฤษภาคม จำนวน ๓ ครั้ง
 - ฤดูฝน ช่วงเดือน มิถุนายน - กันยายน จำนวน ๓ ครั้ง
 - ฤดูหนาว ช่วงเดือน ตุลาคม - ธันวาคม จำนวน ๓ ครั้ง
- (๑๒) สับเปลี่ยนพันธุ์ไม้ตามเทศกาลอย่างน้อย ๔ ครั้ง พร้อมจัดให้มีอุปกรณ์ ตกแต่งให้สวยงาม และเหมาะสมในแต่ละเทศกาล โดยให้มีระยะเวลาใน การจัดพันธุ์ไม้ตามเทศกาลประมาณ ๑ เดือน ในแต่ละเทศกาลตามพื้นที่ ที่ระบุในเอกสารแนบ ดังนี้
 - ในเดือนกุมภาพันธ์ (วันวาเลนไทน์)
 - ในเดือนเมษายน (วันสงกรานต์)
 - ในเดือนสิงหาคม (วันสื่อสารแห่งชาติ)
 - ในเดือนธันวาคม (วันคริสต์มาสและวันปีใหม่)
- (๑๓) งานอื่นๆ ที่เกี่ยวข้อง ตามที่ผู้รับจ้างร้องขอ
- (๑๔) ถ้าหากมีต้นไม้ ต้นหญ้า ปลูกเพิ่มขึ้นจากเดิม ในบริเวณพื้นที่ที่จ้าง เหมาดูแลผู้รับจ้างจะต้องบำรุงรักษาให้ด้วย
- (๑๕) ผู้รับจ้างจะต้องรับผิดชอบในการปลูกพันธุ์ไม้ชนิดเดิมทดแทนหรือ ซ่อมแซมต้นไม้และต้นหญ้าในกรณีที่ตาย หรือไม่เจริญ งอกงาม เท่าที่ควร

๔.๘.๒.๒ พื้นที่ว่างเปล่าสำหรับก่อสร้างอาคารสำนักงาน กสทช. (แห่งใหม่) จังหวัดนนทบุรีพื้นที่ ๒๙ ไร่ ๒ งาน ๔๘ ตารางวา ทุกๆ ๓ เดือน

- (๑) ถางป่า รอบบริเวณพื้นที่
- (๒) ตัดหญ้าให้สั้นและสวยงาม
- (๓) ตัดกิ่งต้นไม้ในพื้นที่บริเวณพื้นที่ว่างเปล่าให้เป็นระเบียบและไม่ให้กีด ขวางหรือบดบังพื้นที่รอบนอกของบริเวณพื้นที่สำนักงาน กสทช. (แห่งใหม่)

๔.๘.๒.๓ พื้นที่ว่างเปล่า สำนักงาน กสทช. (หลักสี่) กรุงเทพมหานคร พื้นที่ ๖ ไร่ ๒ งาน ๔ ตารางวา ทุกๆ ๓ เดือน

- (๑) ถางป่า รอบบริเวณพื้นที่
- (๒) ตัดหญ้าให้สั้นและสวยงาม

20/๖
 1/๖
 0/๖

(๓) ตัดกิ่งต้นไม้ในพื้นที่บริเวณพื้นที่ว่างเปล่าให้เป็นระเบียบและไม่ให้เกิด
ขวางหรือบดบังพื้นที่รอบนอกของบริเวณพื้นที่ สำนักงาน กสทช.
(หลักสี่) กรุงเทพมหานคร

- งานอื่นๆ ที่เกี่ยวข้อง ตามที่ผู้รับจ้างร้องขอ

๔.๘.๓ หัวหน้าผู้ปฏิบัติงาน มีหน้าที่ในการช่วยเหลือและควบคุมการทำงานของผู้ปฏิบัติงาน
ให้เป็นไปโดยครบถ้วน และมีหน้าที่รายงานผลการปฏิบัติงานประจำวันเป็นครั้งเป็นคราว ให้แก่ตัวแทนของผู้ว่าจ้าง
ทราบเป็นประจำทุกครั้งที่

๔.๙ ผู้รับจ้างต้องจ่ายค่าจ้างไม่ต่ำกว่าอัตราค่าจ้างขั้นต่ำในท้องที่กรุงเทพมหานคร และปริมณฑล
ตามพระราชบัญญัติคุ้มครองแรงงาน พ.ศ. ๒๕๔๑ และตามกฎหมายแรงงานกำหนดให้แก่ผู้ปฏิบัติงาน ทั้งนี้หากมี
การเปลี่ยนแปลงอัตราค่าจ้างขั้นต่ำ ผู้รับจ้างจะต้องจ่ายค่าจ้างให้แก่พนักงานดูแลบำรุงรักษาต้นไม้
ไม่ต่ำกว่าอัตราค่าจ้างขั้นต่ำที่เปลี่ยนแปลงนั้น โดยไม่มีสิทธิมาเรียกร้อง ค่าจ้างเพิ่มเติมจากผู้ว่าจ้างอีก

๔.๑๐ ผู้รับจ้างต้องปฏิบัติตามสัญญา กฎ ระเบียบ ข้อบังคับ และเงื่อนไขที่ผู้ว่าจ้างกำหนดค่าใช้จ่าย
ในการดำเนินการที่เกิดขึ้นตามขอบเขตของงาน (TOR) ผู้รับจ้างต้องรับผิดชอบค่าใช้จ่ายที่เกิดขึ้นทั้งหมด

๕. ความรับผิดชอบของผู้รับจ้าง

๕.๑ ผู้รับจ้างต้องจัดให้พนักงานทุกคนมีเครื่องแบบปฏิบัติงานที่เป็นแบบและมาตรฐานเดียวกัน
พร้อมติดป้ายชื่อประจำตัวพนักงานทุกคน

๕.๒ ผู้รับจ้างต้องจัดหาและรับรองว่า พนักงานที่ส่งมาปฏิบัติงานนั้นเป็นผู้ที่มีสุขภาพดี มีประวัติดี
มีความซื่อสัตย์สุจริตและผ่านการฝึกอบรมของผู้รับจ้างมาเรียบร้อยแล้ว และต้องแจ้งรายชื่อ ที่อยู่ปัจจุบัน
และภาพถ่ายบัตรประจำตัวประชาชนของพนักงาน หัวหน้าพนักงาน ผู้ช่วยหัวหน้าพนักงาน ที่มาปฏิบัติงาน
ทั้งหมด ให้ผู้ว่าจ้างทราบในวันทำสัญญา หากมีการเปลี่ยนแปลง ก็ต้องแจ้งให้ผู้ว่าจ้างทราบก่อน มาทำงานทุกครั้ง
และในระหว่างที่ปฏิบัติงานจะต้องติดป้ายชื่อตามที่ผู้ว่าจ้างออกให้

๕.๓ ผู้รับจ้างต้องควบคุมดูแลให้พนักงานของผู้รับจ้างปฏิบัติงานให้สะอาดเรียบร้อยตามสัญญา
ตลอดเวลาที่ปฏิบัติงานตามสัญญา หากปรากฏว่าพนักงานของผู้รับจ้างปฏิบัติงานไม่เรียบร้อย มีความประพฤติ
ไม่เหมาะสม หรือใช้วัสดุอุปกรณ์ น้ำยา เครื่องมือเครื่องใช้ที่ไม่มีคุณภาพตามมาตรฐานหรือคุณภาพไม่ดี ผู้รับจ้าง
ยินยอมเปลี่ยนพนักงานให้ใหม่ หรือเปลี่ยนวัสดุอุปกรณ์ เครื่องมือเครื่องใช้ หรือแก้ไขอุปสรรคข้อขัดข้องของการ
ปฏิบัติงานจ้างตามที่ผู้ว่าจ้างได้แจ้งให้ทราบภายใน ๓ วัน

๕.๔ พนักงานของผู้รับจ้างที่ส่งไปปฏิบัติงานตามขอบเขตงาน ถือเป็นลูกจ้างของผู้รับจ้างฝ่ายเดียว
ผู้รับจ้างมีหน้าที่จะต้องปฏิบัติต่อพนักงานให้เป็นไปตามพระราชบัญญัติคุ้มครองแรงงาน พ.ศ. ๒๕๔๑ หรือ
กฎหมายอื่น รวมถึงประกาศ ระเบียบ คำสั่ง ข้อบังคับ ว่าด้วยการคุ้มครองแรงงานในส่วนที่เกี่ยวข้องทุกประการ
ทั้งนี้ รวมถึง พนักงานของผู้รับจ้างได้รับบาดเจ็บ ทุพพลภาพ หรือเสียชีวิตในขณะที่ปฏิบัติงาน ผู้รับจ้างต้อง
รับผิดชอบชดเชยค่าเสียหายหรือค่าตอบแทนและค่าใช้จ่ายอื่นๆ ให้แก่พนักงานของผู้รับจ้างทั้งสิ้น

๕.๕ ในกรณีที่พนักงานของผู้รับจ้างได้กระทำไม่ว่าจะโดยจงใจหรือประมาทเลินเล่อ อันเป็นเหตุให้
เกิดการชำรุดสูญหายหรือเสียหายแก่วัสดุ ครุภัณฑ์ อุปกรณ์ ยานพาหนะ อาคารสถานที่และสิ่งอื่น ซึ่งเป็น
ทรัพย์สินของ สำนักงาน กสทช. หรือบุคคลภายนอก รวมทั้งการเปิดเผยข้อมูลที่เกี่ยวข้องในงานของ สำนักงาน
กสทช. เป็นเหตุทำให้เกิดความเสียหาย ไม่ว่าจะเกิดขึ้นในเวลาหรือนอกเวลาปฏิบัติงาน ผู้รับจ้างต้องรับผิดชอบ
และยินยอมชดเชยค่าเสียหายทุกกรณี ภายใน ๑๕ วัน นับแต่วันที่ได้รับหนังสือแจ้งจากสำนักงาน กสทช.

๕.๖ ผู้รับจ้างต้องปฏิบัติตามเงื่อนไขหรือข้อกำหนดเกี่ยวกับการทำงานตามกฎหมายแรงงานอย่างเคร่งครัดและต้องจ่ายเงินให้แก่ลูกจ้างของผู้รับจ้างไม่ต่ำกว่ากฎหมายแรงงานกำหนด ทั้งนี้ผู้รับจ้างจะต้องจัดให้มีการประกันสังคมให้พนักงานของผู้รับจ้างตลอดระยะเวลาการปฏิบัติงาน โดยต้องส่งเอกสารหลักฐานการจ่ายเงินสมทบเข้ากองทุนประกันสังคม ให้สำนักงาน กสทช. ทราบหลังจากที่มีการส่งเงินเข้ากองทุนเรียบร้อยแล้ว ภายใน ๓ วันทำการ

๕.๗ ผู้รับจ้างจะต้องจ่ายค่าจ้างตามอัตราดังที่กำหนดในข้อ ๔.๙ และข้อ ๕.๖ ให้กับลูกจ้าง (คำนวณวันทำงาน ๑ เดือนเท่ากับ ๓๐ วัน) ดังนี้

- | | |
|--|--------------------|
| ๑. หัวหน้าผู้ปฏิบัติงาน | ๑๖,๕๐๐.- บาท/เดือน |
| ๒. ผู้ปฏิบัติงาน ดังนี้- | |
| ๒.๑ ประสบการณ์ ไม่เกิน ๓ ปี | ๑๐,๗๕๐.- บาท/เดือน |
| ๒.๒ ประสบการณ์ มากกว่า ๓ ปี ไม่เกิน ๕ ปี | ๑๑,๖๕๐.-บาท/เดือน |
| ๒.๓ ประสบการณ์ มากกว่า ๕ ปี ไม่เกิน ๗ ปี | ๑๒,๖๐๐.-บาท/เดือน |
| ๒.๔ ประสบการณ์ มากกว่า ๗ ปี ขึ้นไป | ๑๓,๖๐๐.- บาท/เดือน |

ทั้งนี้อัตราค่าจ้างดังกล่าว ไม่รวมเงินสมทบทุนประกันสังคมส่วนของลูกจ้าง ซึ่งผู้รับจ้างมีหน้าที่นำจ่ายที่สำนักงานประกันสังคมให้แก่ลูกจ้างของผู้รับจ้างโดยไม่ให้นำมาหักกับค่าจ้างของลูกจ้างอีก (ในกรณีที่มีการปรับอัตราค่าแรงขั้นต่ำในกรณีที่สูงกว่ากำหนดไว้ ผู้รับจ้างจะต้องรับผิดชอบจ่ายค่าจ้างให้กับผู้ปฏิบัติงานในอัตราค่าจ้างขั้นต่ำที่ปรับใหม่ตามกฎหมาย)

๖. ระยะเวลาดำเนินการ

ผู้รับจ้างต้องเริ่มดำเนินงานตั้งแต่วันที่ ๑ มกราคม ๒๕๖๒ ถึงวันที่ ๓๑ ธันวาคม ๒๕๖๒ (รวม ๑๒ เดือน)

๗. การส่งมอบงาน

ผู้รับจ้างจะต้องจัดทำรายงานผลการปฏิบัติงาน ภายใน ๕ วันทำการแรกของเดือนถัดไป พร้อมเอกสารหลักฐานที่เกี่ยวข้อง ดังนี้

- ๗.๑ รายชื่อพนักงานผู้ปฏิบัติงาน พร้อมหลักฐานบันทึกวันเวลาปฏิบัติงาน
- ๗.๒ รายชื่อพนักงานที่ผู้รับจ้างส่งมาปฏิบัติงานทดแทนเป็นการชั่วคราว หรือการเปลี่ยนแปลงพนักงานทดแทนคนเดิม (ถ้ามี)
- ๗.๓ รายงานผลการตรวจและควบคุมการปฏิบัติงาน (Check List) ซึ่งตรวจสอบโดยหัวหน้าผู้ปฏิบัติงานของผู้รับจ้าง ซึ่งรับรองโดยผู้ควบคุมการปฏิบัติงานหรือตัวแทนของผู้ว่าจ้าง
- ๗.๔ หลักฐานการส่งเงินสมทบประกันสังคมตามข้อ ๕.๖ ให้แก่พนักงานผู้ปฏิบัติงาน ในแต่ละเดือน
- ๗.๕ หลักฐานการจ่ายเงินค่าจ้างตามข้อ ๕.๖ ให้แก่พนักงานผู้ปฏิบัติงาน ในแต่ละเดือน
- ๗.๖ สถานที่ส่งมอบงาน สำนักงานคณะกรรมการกิจการกระจายเสียง กิจการโทรทัศน์ และกิจการโทรคมนาคมแห่งชาติ (สำนักงาน กสทช.) ตั้งอยู่เลขที่ ๘๗ ถนนพหลโยธิน ซอย ๘ (สายลม) แขวงสามเสนใน เขตพญาไท กรุงเทพมหานคร ๑๐๑๔๐

ทั้งนี้ การจัดทำรายงานสรุปผลการปฏิบัติพร้อมหลักฐานที่เกี่ยวข้อง เป็นหน้าที่ของผู้รับจ้างต้องเร่งจัดทำเพื่อประกอบการพิจารณาตรวจรับงานของคณะกรรมการตรวจรับพัสดุของสำนักงาน กสทช. หากผู้รับจ้างส่งรายงานสรุปผลการปฏิบัติงานล่าช้า และเป็นเหตุให้การตรวจรับงาน และการจ่ายเงินค่าจ้างตามสัญญาต้องล่าช้าออกไป ผู้รับจ้างจะต้องรับผิดชอบต่อค่าจ้างของพนักงานของผู้รับจ้าง และจะยกเหตุการณ์จัดส่งรายงานล่าช้าเป็นเหตุให้เลื่อนหรือชะลอการจ่ายเงินค่าจ้างแก่พนักงานของผู้รับจ้างมิได้

20/11/20

1

Or

๘. การจ่ายเงิน

สำนักงาน กสทช. จะจ่ายค่าจ้างให้แก่ผู้รับจ้างเป็นงวด ๆ ละเท่า ๆ กัน รวม ๑๒ งวด โดยจะจ่ายเมื่อผู้รับจ้างได้ปฏิบัติงานครบถ้วนถูกต้องตามสัญญา และได้ดำเนินการส่งมอบงาน ตามข้อ ๗ โดยคณะกรรมการตรวจรับพัสดุได้ตรวจรับเรียบร้อยแล้ว

๙. วงเงินในการจัดจ้าง

ภายในวงเงิน ๓,๐๐๐,๐๐๐ บาท (สามล้านบาทถ้วน) ซึ่งรวมภาษีมูลค่าเพิ่มและค่าใช้จ่ายทั้งปวงไว้แล้ว โดยจ่ายจากเงินงบประมาณรายจ่ายประจำปี พ.ศ. ๒๕๖๒ หมวดรายจ่ายเกี่ยวกับการจัดการและบริหารองค์กร ค่าใช้สอย ค่าจ้างเหมาบริการ ของสำนักงานพัสดุและบริหารทรัพย์สิน ทั้งนี้ สำนักงาน กสทช. จะลงนามผูกพันสัญญาได้ก็ต่อเมื่อได้รับอนุมัติงบประมาณประจำปี ๒๕๖๒ จาก กสทช. แล้วเท่านั้น

๑๐ การยื่นข้อเสนอ

ผู้เสนอราคาต้องยื่นข้อเสนอและเสนอราคาทางระบบจัดซื้อจัดจ้างภาครัฐด้วยอิเล็กทรอนิกส์ (Electronic Government Procurement : e-GP) ตามที่กำหนดไว้ในเอกสารประกวดราคาอิเล็กทรอนิกส์ โดยไม่มีเงื่อนไขใดๆทั้งสิ้น และจะต้องกรอกข้อความให้ถูกต้องครบถ้วน ลงลายมือชื่ออิเล็กทรอนิกส์หรือหลักฐานแสดงตัวตนของผู้เสนอราคาในรูปแบบ PDF File (Portable Document Format) โดยจำแนกเอกสารที่ยื่นข้อเสนอ ดังนี้

๑๐.๑ เอกสารแสดงคุณสมบัติทั่วไปของผู้เสนอราคาตามคุณสมบัติของผู้เสนอราคาตามข้อ ๓

๑๐.๒ ข้อเสนอด้านเทคนิค ตามขอบเขตการดำเนินการในข้อ ๔. ประกอบด้วย

(๑) นำเสนอแนวความคิดในการจัดตั้งสวนตามฤดูกาลต่างๆ โดยจะต้องสอดคล้องกับหลักการ เหตุผล และวัตถุประสงค์ของโครงการ การวางแผน หรือกลยุทธ์ในการจัดตั้งสวนต่างๆ เพื่อบรรลุวัตถุประสงค์ของโครงการ

(๒) วิธีการทำงาน แผนงาน และกำหนดระยะเวลาทำงาน ของผู้เสนอราคาในการดำเนินการตามขอบเขตของงานนี้ เพื่อให้การดำเนินงานโดยรอบคอบ รัดกุม มีความครบถ้วนสมบูรณ์ เกิดประสิทธิภาพและประสิทธิผลตามวัตถุประสงค์ของงาน

(๓) ผู้ยื่นข้อเสนอจะต้องนำเสนอประวัติและผลงานที่ผ่านมา

๑๐.๓ ข้อเสนอด้านราคา

ผู้เสนอราคาจะต้องเสนอราคาตามแบบที่กำหนดในเอกสารประกวดราคาพร้อมทั้งจัดทำข้อมูลเกี่ยวกับอัตราค่าจ้างต่อหน่วยของงานแต่ละรายการหรือแต่ละชิ้นงาน ทั้งในอัตราราคาค่าจ้างมาตรฐานทั่วไปในท้องตลาดของงานแต่ละรายการหรือชิ้นงานนั้น และอัตราราคาค่าจ้างต่อหน่วยที่เสนอรับจ้างดำเนินการตามโครงการนี้ (โดยราคารวมค่าภาษีมูลค่าเพิ่มและค่าใช้จ่ายทั้งปวงด้วยแล้ว) ให้ครบถ้วนชัดเจน

๑๑. หลักเกณฑ์การพิจารณา คณะกรรมการฯ จะพิจารณาข้อเสนอ โดยมีหลักเกณฑ์ ดังนี้

การจัดจ้างครั้งนี้เป็นงานที่มีความซับซ้อนด้านเทคนิคซึ่งผู้ยื่นข้อเสนอต้องเสนอแนวคิดสร้างสรรค์ ทั้งรูปแบบ เนื้อหาและเทคนิคอื่น ๆ ตามขอบเขตการดำเนินงาน สำนักงาน กสทช. จะดำเนินการจัดจ้างโดยวิธีประกาศเชิญชวนทั่วไปด้วยวิธีประกวดราคาอิเล็กทรอนิกส์ (e-bidding) จะพิจารณาคัดเลือกผู้ยื่นข้อเสนอที่ผ่านเกณฑ์ด้านคุณภาพ และหลักเกณฑ์การประเมินค่าประสิทธิภาพต่อราคา (Price Performance) โดยให้คะแนนตามปัจจัยหลักและน้ำหนักของข้อเสนอด้านราคา น้ำหนักร้อยละ ๔๐ และข้อเสนอด้านเทคนิค น้ำหนักร้อยละ ๖๐ โดยคณะกรรมการประกวดราคาอิเล็กทรอนิกส์จะดำเนินการเมื่อสิ้นสุดระยะเวลาการเสนอราคาในระบบอิเล็กทรอนิกส์แล้ว ตามลำดับ ดังนี้

๑๑.๑ จัดพิมพ์เอกสารข้อเสนอทั้งหมดของผู้เสนอราคาทุกรายจากระบบการประกวดราคาอิเล็กทรอนิกส์ (ยกเว้นเอกสารข้อเสนอด้านราคา) จำนวน ๑ ชุด และลงลายมือชื่อกำกับไว้ทุกแผ่น

๑๑.๒ ตรวจสอบการมีผลประโยชน์ร่วมกัน และความครบถ้วนถูกต้องของเอกสารหลักฐานต่าง ๆ แล้วพิจารณาคัดเลือกรายที่ไม่มีผลประโยชน์ร่วมกัน มีคุณสมบัติและเอกสารหลักฐานต่าง ๆ ครบถ้วนถูกต้อง และพิจารณาข้อเสนอด้านเทคนิคต่อไป สำหรับรายที่มีผลประโยชน์ร่วมกัน หรือมีคุณสมบัติ หรือยื่นเอกสารหลักฐานต่าง ๆ ไม่ครบถ้วนถูกต้อง คณะกรรมการฯ จะไม่ทำการประเมินค่าประสิทธิภาพต่อราคาตามหลักเกณฑ์ที่กำหนด

๑๑.๓ พิจารณาข้อเสนอด้านเทคนิคของผู้รับจ้างทุกราย หากผู้ประสงค์จะเสนอราคา รายใดมีคุณสมบัติไม่ถูกต้อง หรือยื่นหลักฐานการยื่นข้อเสนอไม่ถูกต้อง หรือไม่ครบถ้วน หรือยื่นข้อเสนอไม่ถูกต้อง คณะกรรมการพิจารณาผลการประกวดราคาอิเล็กทรอนิกส์จะไม่รับพิจารณาราคาของผู้ประสงค์จะเสนอราคา รายนั้น เว้นแต่เป็นข้อผิดพลาด หรือผิดพลาดเพียงเล็กน้อยหรือผิดแปลกไปจากเงื่อนไขของเอกสารประกวดราคา อิเล็กทรอนิกส์ในส่วนที่ใช้สาระสำคัญเฉพาะในกรณีที่พิจารณาเห็นว่าจะเป็นประโยชน์ต่อสำนักงาน กสทช. เท่านั้น ทั้งนี้ คณะกรรมการฯ จะเชิญให้ผู้ยื่นข้อเสนอทุกรายที่มีคุณสมบัติและยื่นเอกสารครบถ้วนถูกต้องตาม ข้อ ๑๑.๒ นำเสนอแนวคิด ความคิดสร้างและอื่นตามข้อเสนอด้านเทคนิค โดยจะพิจารณาประเมินค่า ประสิทธิภาพตามหลักเกณฑ์ ดังนี้

ข้อพิจารณา	คะแนนเต็ม (๑๐๐ คะแนน)
๑. แนวความคิดและรูปแบบการจัดตั้งฯ (- ฤดูร้อน, -ฤดูฝน, -ฤดูหนาว)	๔๐ คะแนน
๒. วิธีการทำงาน แผนการดำเนินงาน และกำหนดระยะเวลาทำงาน	๒๐ คะแนน
๓. ผลงานการให้บริการที่มีลักษณะเกี่ยวกับการจัดหาตาม TOR ของผู้เสนอราคา	๑๐ คะแนน
๔. วัสดุอุปกรณ์ เครื่องมือเครื่องใช้	๑๐ คะแนน
๕. ประสบการณ์ของบุคลากรและประสบการณ์ของผู้เสนอราคา	๑๐ คะแนน
๖. ข้อเสนออื่นๆ	๑๐ คะแนน

*หมายเหตุ กรณีที่ผู้เสนอราคาเสนอรายละเอียดเท่าที่กำหนดไว้ในขอบเขตของงานจะได้รับการประเมิน คะแนนร้อยละ ๗๐ เท่านั้น)

รวม ๑๐๐ คะแนน ข้อเสนอด้านเทคนิคที่ผ่านเกณฑ์การพิจารณา ต้องได้รับ คะแนนการประเมินด้านเทคนิคไม่น้อยกว่าร้อยละ ๗๐

๑๑.๔ ข้อเสนอด้านเทคนิคที่ผ่านเกณฑ์การพิจารณาตามข้อ ๑๑.๓ จะได้รับการประเมินค่า ประสิทธิภาพต่อราคาตามสัดส่วนข้อเสนอด้านเทคนิคและข้อเสนอด้านราคาที่กำหนด และจัดลำดับเรียงตาม คะแนนไว้ ๓ ลำดับ ข้อเสนอที่ได้รับคะแนนประเมินสูงสุดจะได้รับการคัดเลือก และคณะกรรมการฯ จะพิจารณาเจรจาต่อรองราคาตามความเห็นสมควรเพื่อประโยชน์ของสำนักงาน กสทช. ต่อไป

๑๑.๕ กรณีผู้ได้รับการคัดเลือกไม่ไปทำสัญญาภายในวันเวลาที่กำหนด สำนักงาน กสทช. จะพิจารณาเรียกรายลำดับถัดไปเพื่อเจรจาต่อรองและ/หรือทำสัญญาต่อไป หรืออาจพิจารณายกเลิกการ ประกาศเชิญชวน เพื่อดำเนินการใหม่ตามวิธีหรือขั้นตอนตามระเบียบที่เกี่ยวข้องต่อไป

๑๒. ค่าปรับและความรับผิดชอบของผู้รับจ้าง

ผู้รับจ้างต้องปฏิบัติตามขอบเขตงานที่กำหนดนี้โดยเคร่งครัด หากผู้รับจ้างไม่ปฏิบัติตามข้อกำหนด ดังกล่าวข้อหนึ่งข้อใดหรือหลายข้อ ผู้ว่าจ้างขอสงวนสิทธิในการบอกเลิกสัญญา และกรณีพนักงานของผู้รับจ้าง ไม่มาปฏิบัติงาน หรือมาปฏิบัติงานไม่ครบจำนวนตามที่กำหนด หรือไม่ปฏิบัติตามตามขอบเขตงานดังกล่าว ข้างต้น สำนักงาน กสทช. จะดำเนินการดังนี้

(Handwritten signatures and initials)

๑๒.๑ ถ้าไม่มีพนักงานของผู้รับจ้างมาปฏิบัติงานหรือมาปฏิบัติงานไม่ครบจำนวนในวันใด ผู้รับจ้างยอมให้หักเงินค่าจ้าง ที่จะได้รับตามอัตราค่าจ้างขั้นต่ำต่อคนต่อวันที่ใช้บังคับในเขตกรุงเทพมหานคร ในวันนั้นและยินยอมให้ผู้ว่าจ้างปรับเป็นรายวัน ในอัตราร้อยละ ๐.๑๐ ของค่าจ้างทั้งหมดตามสัญญา แต่ไม่ต่ำกว่าวันละ ๑๐๐.- บาท (หนึ่งร้อยบาทถ้วน) นับตั้งแต่วันที่ไม่มีพนักงานมาปฏิบัติงาน หรือมาปฏิบัติงานไม่ครบจำนวนเป็นต้นไป จนกว่าจะมีพนักงานมาปฏิบัติงานครบจำนวน

๑๒.๒ ถ้าไม่มีพนักงานของผู้รับจ้างมาปฏิบัติงาน หรือมาไม่ครบจำนวน หรือมาแต่ไม่ปฏิบัติงานตามข้อ ๔. เป็นเวลา ๓ (สาม) วันติดต่อกัน นอกจากผู้รับจ้างจะต้องรับผิดชอบตามข้อ ๑๒.๑ แล้ว หากสำนักงาน กสทช. ได้แจ้งให้ผู้รับจ้างทราบแล้ว ผู้รับจ้างยังไม่ดำเนินการแก้ไข หรือจัดส่งพนักงานมาปฏิบัติงานให้ครบตามสัญญาภายใน ๗ วัน สำนักงาน กสทช. มีสิทธิบอกเลิกสัญญาทันที

๑๒.๓ ในการปฏิบัติงานตามสัญญา ถ้าเกิดความเสียหายใด ๆ ไม่ว่าจะเกิดขึ้นแก่บุคลากรของผู้ว่าจ้างหรือบุคคลภายนอก ซึ่งก่อให้เกิดความชำรุดบกพร่องเสียหาย หรือการสูญหายแก่ทรัพย์สินของผู้ว่าจ้าง หรือของบุคลากรของผู้ว่าจ้าง หรือของบุคลากรภายนอก อันเป็นผลสืบเนื่องมาจากการกระทำหรือละเว้นการกระทำของผู้รับจ้าง พนักงานของผู้รับจ้าง ผู้รับจ้างต้องรับผิดชอบใช้ค่าเสียหาย ให้แก่ผู้ว่าจ้าง หรือบุคลากรของผู้ว่าจ้าง หรือบุคคลภายนอก ตามจำนวนที่เสียหายจริง ภายในระยะเวลาที่ผู้ว่าจ้างกำหนด

๑๒.๔ ในกรณีที่ตัวผู้รับจ้างเอง หรือพนักงานของผู้รับจ้างทำงานจ้างบกพร่องโดยทำให้ไม่สะอาดก็ดี ไม่เรียบร้อยก็ดี ใช้วัสดุอุปกรณ์หรือน้ำยาที่ไม่มีคุณภาพตามมาตรฐานหรือคุณภาพไม่ดี หรือทำไม่ถูกต้องตามสัญญาข้อหนึ่งข้อใดก็ดี เมื่อผู้ว่าจ้างแจ้งให้ผู้รับจ้างทราบแล้ว ผู้รับจ้างจะต้องรีบแก้ไขงานที่บกพร่องให้เรียบร้อยโดยเร็ว โดยไม่คิดค่าจ้าง ค่าวัสดุอุปกรณ์ ค่าแรงงานหรือค่าใช้จ่ายอื่นใดจากผู้ว่าจ้างอีก ถ้าผู้รับจ้างไม่รีบดำเนินการแก้ไข หรือไม่ปฏิบัติภายใน ๓ (สาม) วัน นับถัดจากวันที่ได้รับแจ้งจากผู้ว่าจ้างหรือผู้แทนของผู้ว่าจ้าง ผู้ว่าจ้างมีสิทธิบอกเลิกสัญญา และเรียกค่าเสียหายจ้างทั้งหมดโดยสิ้นเชิง

ในกรณีที่ผู้รับจ้างกระทำผิดตามวรรคแรก และผู้ว่าจ้างยังไม่ใช้สิทธิบอกเลิกสัญญา ผู้รับจ้างยอมให้ผู้ว่าจ้างดำเนินการดังนี้

๑๒.๔.๑ ระวังการจ่ายค่าจ้างทั้งหมดหรือบางส่วนตามที่ผู้ว่าจ้างเห็นสมควร

๑๒.๔.๒ ยอมให้ผู้ว่าจ้างปรับเพิ่มเป็นรายวันไม่น้อยกว่า ๕๐๐.- บาท ของค่าจ้างทั้งหมดตามสัญญา นับแต่วันที่ผู้รับจ้างผิดสัญญาจนถึงวันที่ผู้รับจ้าง ได้แก้ไขงานที่บกพร่องเรียบร้อยตามสัญญา หรือวันที่บอกเลิกสัญญาในเมื่อผู้ว่าจ้างเห็นว่าผู้รับจ้าง ไม่อาจปฏิบัติตามสัญญาต่อไปได้ ให้ผู้ว่าจ้างมีสิทธิบอกเลิกสัญญาได้

๑๒.๔.๓ ให้บุคคลอื่นทำงานแทนผู้รับจ้าง โดยผู้รับจ้างต้องรับผิดชอบในค่าใช้จ่าย ที่ผู้ว่าจ้างต้องเสียไปทั้งหมดโดยสิ้นเชิง

๑๒.๔.๔ เรียกค่าเสียหายใด ๆ อันพึงมี

๑๒.๕ ผู้ว่าจ้างมีสิทธิหักเงินค่าจ้าง ที่ยังไม่ได้จ่ายแก่ผู้รับจ้างไว้เพื่อชำระค่าปรับหรือค่าเสียหายที่ผู้รับจ้างต้องรับผิดชอบตามสัญญานี้ แต่ถ้าจำนวนเงินค่าจ้างไม่เพียงพอให้หักชำระหนี้ ผู้รับจ้างยินยอมให้หักจากหลักประกันสัญญาได้ทันทีอีกด้วย

๑๒.๖ ผู้รับจ้างต้องไม่เอางานทั้งหมดหรือแต่บางส่วนไปจ้างช่วงอีกทอดหนึ่ง เว้นแต่การจ้างช่วงแต่บางส่วนจะได้รับความยินยอมเป็นหนังสือจากผู้ว่าจ้างก่อน การที่ผู้ว่าจ้างได้อนุญาตให้จ้างช่วงบางส่วนดังกล่าว นั้น ไม่เป็นเหตุให้ผู้รับจ้างหลุดพ้นจากความรับผิดชอบหรือพันธะหน้าที่ตามสัญญานี้และผู้รับจ้างยังต้องรับผิดชอบความประมาทเลินเล่อของผู้รับจ้างช่วง หรือตัวแทน พนักงาน หรือลูกจ้างของผู้รับจ้างช่วงนั้นทุกประการ

กรณีผู้รับจ้างไปจ้างช่วงโดยฝ่าฝืนตามในวรรคหนึ่ง ผู้รับจ้างต้องชำระค่าปรับให้แก่ผู้ว่าจ้างในอัตราร้อยละ ๑๐ (สิบ) ของวงเงินของงานที่จ้างช่วงตามสัญญา ทั้งนี้ ไม่ตัดสิทธิผู้ว่าจ้างในการบอกเลิกสัญญา

๑๓. เงื่อนไขอื่นๆ

๑๓.๑. สำนักงาน กสทช. ขอสงวนสิทธิ์ในการยกเลิกการจัดไม้ดอกไม้ประดับบางรายการได้ โดยไม่มีเงื่อนไขใดๆ ทั้งสิ้น

๑๓.๒. รายละเอียดของแบบการจัดสวน พรรณไม้ และการรื้อถอนเป็นต้น ที่ผู้รับจ้างเสนอมາสามารถเปลี่ยนแปลงได้ตามความเหมาะสม เพื่อให้สอดคล้องกับความต้องการของผู้ว่าจ้าง

๑๓.๓ สำนักงาน กสทช. ไม่อนุญาตให้ผู้เสนอราคามีการจ้างช่างงานหรือโอนสิทธิ์เรียกร้องในการรับเงินจากสำนักงาน กสทช. ไม่ว่าทั้งหมดหรือบางส่วน เว้นแต่จะได้รับความยินยอมเป็นหนังสือจากสำนักงาน กสทช.

๑๓.๔ ผู้เสนอราคาต้องศึกษารายละเอียดและข้อมูลใน TOR ให้เข้าใจอย่างถี่ถ้วนก่อนการเสนอราคา เพื่อให้ผู้เสนอราคาเข้าใจเนื้อหาและความชัดเจนของงานที่ต้องปฏิบัติตามข้อกำหนดของ TOR

๑๕.๕ การพิจารณาอนุมัติ ให้ความเห็นชอบ หรือวินิจฉัยใดที่เกี่ยวกับการทำงานตาม TOR นี้ให้เป็นไปตามอำนาจของสำนักงาน กสทช. หรือคณะกรรมการพัสดุที่สำนักงาน กสทช. แต่งตั้งขึ้น

๑๓.๖ กรณีที่ผู้รับจ้างไม่สามารถเริ่มงานได้ตามระยะเวลาที่กำหนดเนื่องจากสำนักงาน กสทช. ไม่สามารถจัดจ้างได้ทันตามกำหนดระยะเวลาดังกล่าว สำนักงาน กสทช. ขอสงวนสิทธิ์ปรับลดระยะเวลาและวงเงินในสัญญา ลงตามข้อเท็จจริงที่ลดลง

๑๓.๗ ปฏิบัติงานอื่นๆ ตามที่สำนักงาน กสทช. มอบหมาย เช่น ทำความสะอาดน้ำรอการระบายในสำนักงาน กสทช. เป็นต้น

๑๓.๘ ผู้ชนะการเสนอราคาจะต้องทำสัญญากับ สำนักงาน กสทช. ภายใน ๑๕ วัน นับแต่วันที่ได้รับจ้าง เป็นลายลักษณ์อักษรจาก สำนักงาน กสทช. โดยกำหนดให้ยื่นยันราคาไม่น้อยกว่า ๑๒๐ วัน นับแต่วันเสนอราคา

Am.
Nov
Am

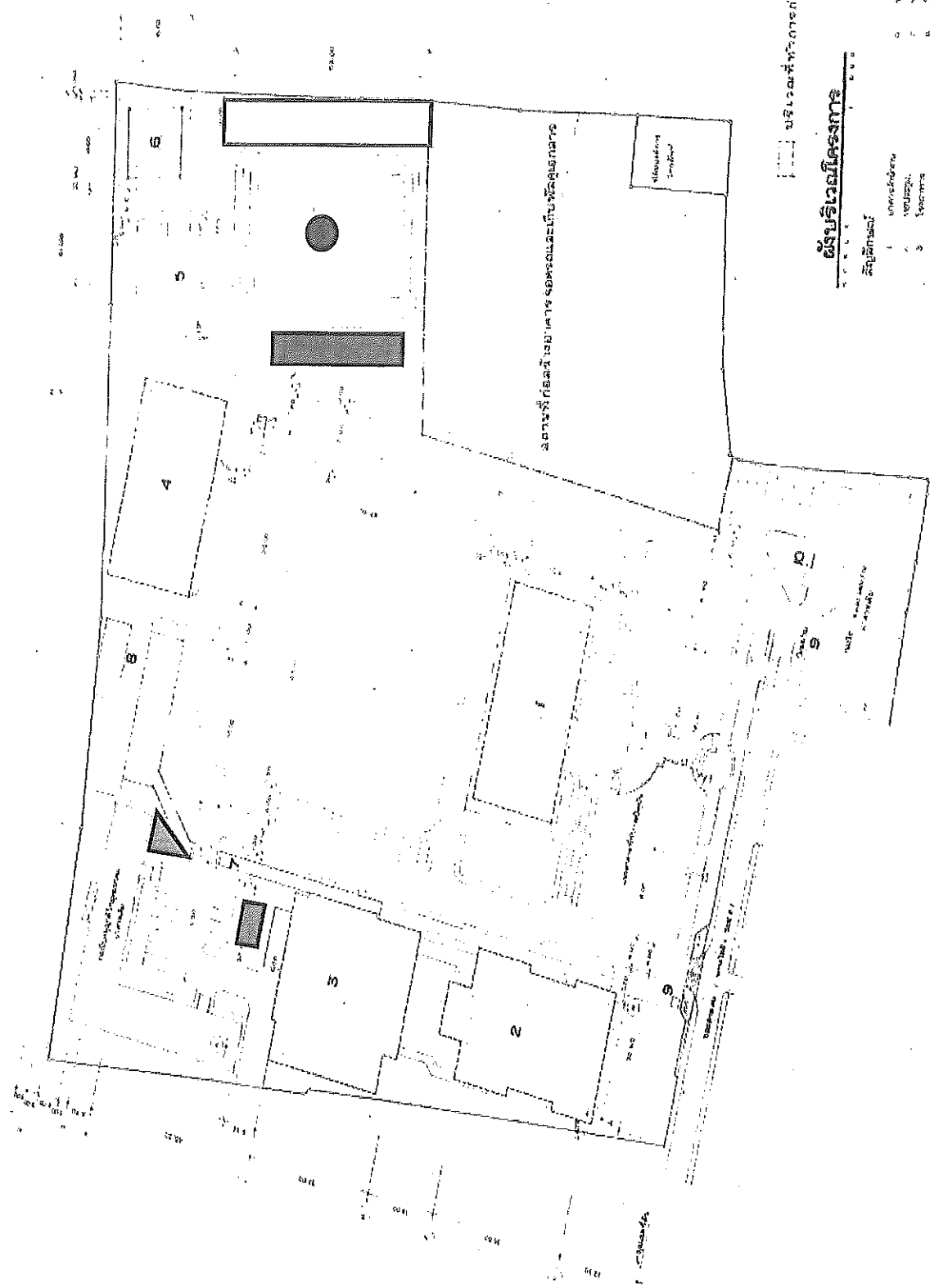

- รายละเอียด ๑. พื้นที่สี่เหลี่ยม คือพื้นที่สำหรับจัดสวนตามฤดูกาล โดยจะต้องปลูกต้นไม้เหลืองอินเดียวงวตอดแนว จำนวน ๓๐ ต้น
๒. พื้นที่สี่เหลี่ยม คือพื้นที่สำหรับปลูกกล้วยไม้ จำนวน ๖ ต้น
๓. พื้นที่สี่เหลี่ยม คือพื้นที่สำหรับจัดพื้นที่ร่มเงาตามเทศกาล
๔. พื้นที่สี่เหลี่ยม คือพื้นที่สำหรับจัดพื้นที่ร่มเงา จำนวน ๑ ต้น
๕. พื้นที่สี่เหลี่ยม คือพื้นที่สำหรับติดตั้งระบบน้ำพุ จำนวน ๑ ชุด

20/11/2564
A.C.
A.A.

PROJECT :	โครงการพัฒนาระบบสาธารณูปโภค และสิ่งอำนวยความสะดวก
OWNER :	สำนักงาน กปร
SITE LOCATION :	บริเวณพื้นที่โครงการ ๘ แขวงบางนา เขตบางนา กรุงเทพมหานคร
ARCHITECT :	
STRUCTURAL ENGINEER :	
ELECTRICAL ENGINEER :	
MACHANICAL ENGINEER :	
REVISION	DATE
DRAWING TITLE :	แบบแปลนอาคาร
SCALE :	
DRAWING BY :	ผู้เขียนแบบสถาปัตย์
PROVE BY :	
APPROVED BY :	
DATE :	
USE WRITTEN DIMENSION ONLY	
DRAWING NO :	TOTAL :
	AO-01

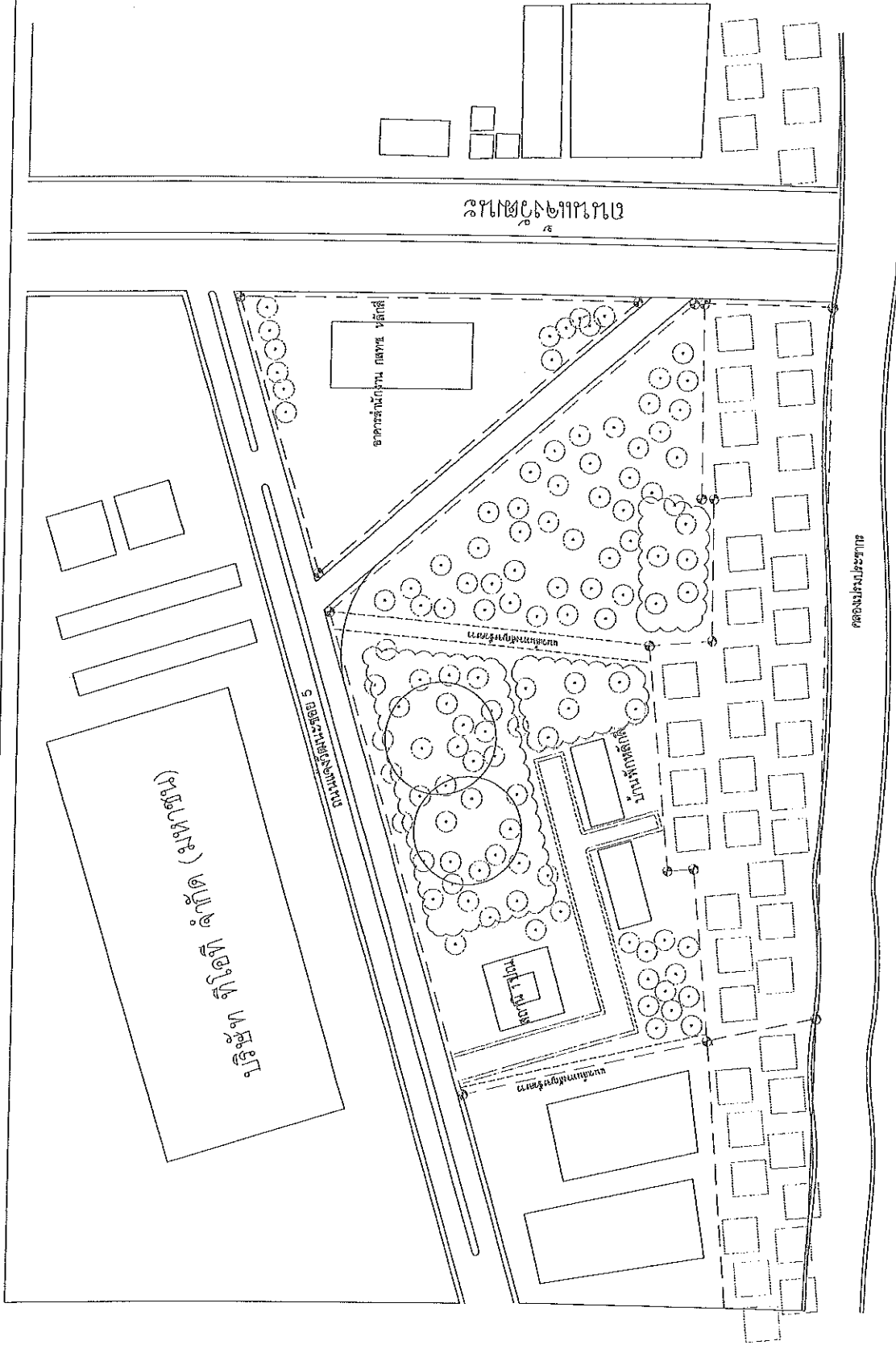

Handwritten signatures and initials.

19042559

PROJECT :	โครงการปรับปรุงอาคารจอดรถยนต์ และอาคารพาณิชย์
OWNER :	ผู้ถือหุ้น บริษัท
SITE LOCATION :	เลขที่ ๑๑๑ ถนนวิภาวดีรังสิต แขวงจตุจักร เขตจตุจักร กรุงเทพมหานคร ๑๐๑๑๐
ARCHITECT :	
STRUCTURAL ENGINEER :	
ELECTRICAL ENGINEER :	
MACHANICAL ENGINEER :	
REVISION	DATE
DRAWING TITLE :	ผังบริเวณ
SCALE :	
DRAWING BY :	สถาปนิก/วิศวกร/ช่างเขียน
PROVE BY :	
APPROVED BY :	
DATE :	
USE WRITER'S DIMENSION ONLY	
DRAWING NO. :	TOTAL :

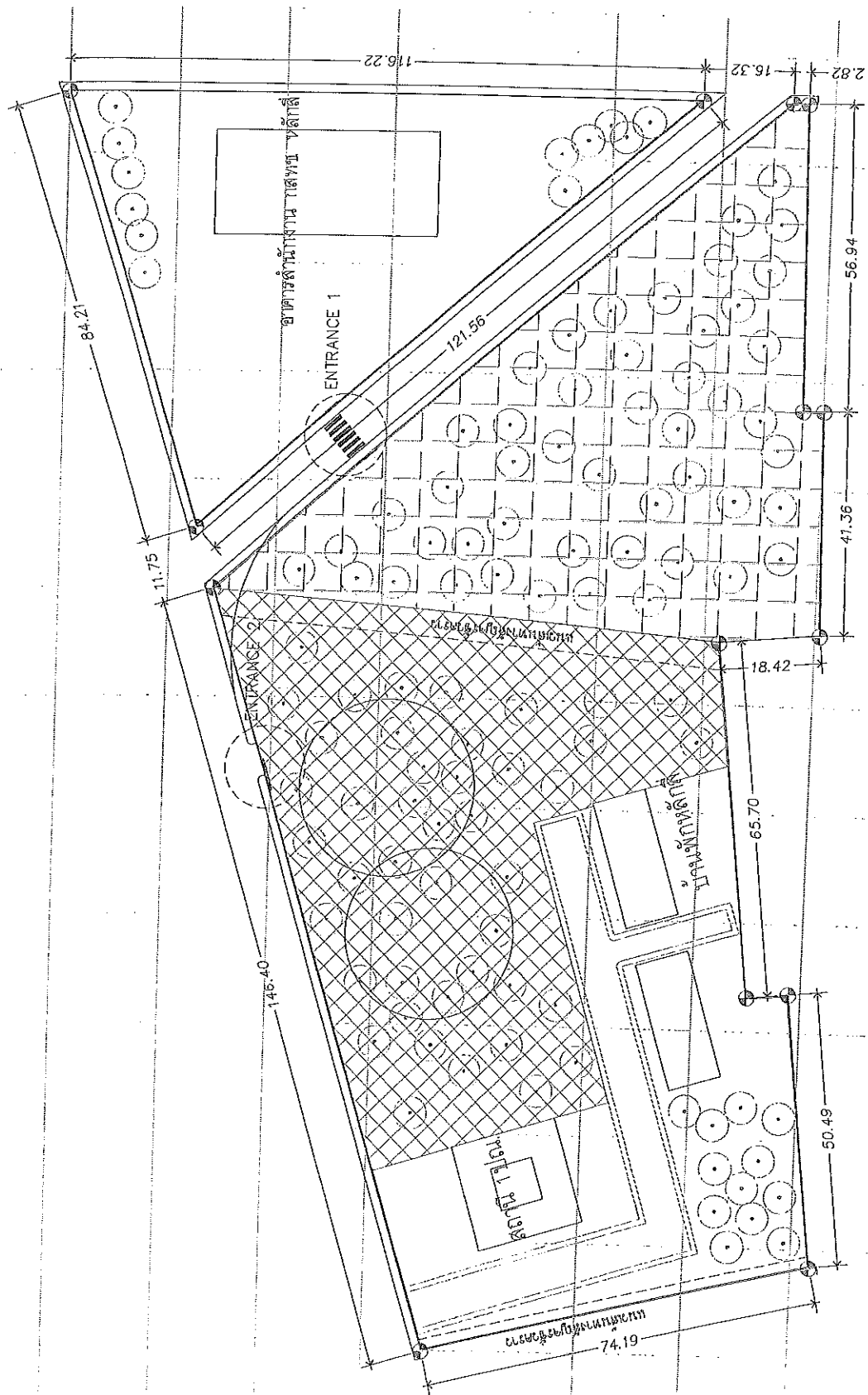

งานสถาปัตย์
งานช่างไฟฟ้า
งานช่างประปา
งานช่างสุขาภิบาล
งานช่างเครื่องปรับอากาศ
งานช่างสุขาภิบาล
งานช่างประปา
งานช่างสุขาภิบาล

งานสถาปัตย์
งานช่างไฟฟ้า
งานช่างประปา
งานช่างสุขาภิบาล
งานช่างเครื่องปรับอากาศ
งานช่างสุขาภิบาล
งานช่างประปา
งานช่างสุขาภิบาล

19042559